

वीर सेवा मन्दिर
दिल्ली

★

२४

क्रम संख्या

काल न०

संख्या

२६३.१ क. १११



खराडहरोका वैभव

श्री मुनि कान्तिसागर



भारतीय ज्ञानपीठ काशी

ज्ञानपीठ लोकोदय ग्रन्थमाला सम्पादक और नियामक
श्री लक्ष्मीचंद जैन, एम० ए०

प्रथम संस्करण
जून १९५३
मूल्य लागतसे दो रुपया कम ६ रुपया

प्रकाशक
अयोध्या प्रसाद गोयलीय
मंत्री, भारतीय ज्ञानपीठ
दुर्गाकुण्ड रोड बनारस

मुद्रक
जे० के० शर्मा
लॉ जर्नल प्रेस, इलाहाबाद

समर्पण

विविधवाङ्मयोपासक शासन-प्रभावक,
प्रातः स्मरणीय परमपूज्य, पुण्यमूर्ति,
उपाध्यायपदविभूषित गुरुवर्य
१००८ मुनि श्री सुखसागरजी
महाराजके कर कमलोम
सादर समर्पित ।

गरु चरणोपासक
मुनि कान्तिसागर

विषय-सूची

१. जैन-पुरातत्त्व—पृ० १

	पृष्ठ		पृष्ठ
वास्तुकला	४	बादामी	५६
जैन पुरातत्त्व	७	श्रमण हिल	५७
प्राचीनता	९	इलोरा	५८
स्तूप पूजा	१४	एहोल	६१
प्रतिमा	२०	भाभर	६१
धातु प्रतिमार्ण	२६	अकाइ-तवाइ	६२
काष्ठ-मूर्तिया	३६	त्रिगलवाडी	६३
रत्नकी मूर्तिया	३८	चादवड	६४
यक्ष-यक्षिणियाकी मूर्तियाँ	३९	सित्तलवासल्ल	६५
श्रमण स्मारक व प्रनिमाए	४०	मदिर	६८
श्री स्थूलभद्रजीका स्मारक	८४	मानस्तभ	८१
गृहस्थ-मूर्तिया	५०	चित्तौडका कीर्तिस्तभ	८३
गुफाएँ	५१	भावशिल्प	८५
जोगीमारा	५४	लेख	९०
ढकगिरि	५४	अन्वेषण	९६
चन्द्रगुफा	५५	पुरातत्त्वान्वेषणका इतिहास	९८

२. मध्यप्रदेशके जैन पुरातत्त्व—पृ० ११३

	पृष्ठ		पृष्ठ
रोहणखेड़	१२२	स्लिमनाबाद	१३८
कारंजा	१२४	लखनादीन	१३९
नांदगाँव	१२५	नागरा	१३९
आरबी	१२६	पद्मपुर	१४०
भद्रावती	१२८	आमगाँव	१४०
पौनार	१२९	कामठा	१४०
केलभर	१३०	बालाघाट	१४१
सिन्धी	१३०	डोंगरगढ	१४१
जबलपुर	१३१	आरंग	१४९
त्रिपुरी	१३५	रायपुर	१५१
बहुरीबन्द	१३७	श्रीपुर	१५२
पनागर	१३८		

३. महाकोसलका जैन पुरातत्त्व—पृ० १५७

स्थापत्य	१६४	अर्धं सिंहासन	१७६
मूर्तिकला	१६५	अम्बिका	१७७
सङ्गासन-जिन-मूर्ति	१६९	सयक्ष नेमिनाथ	१७९
तोरणद्वार	१७१	नवग्रहयुक्त जिन-प्रतिमा	१८०
जैन-तोरण	१७३	जिन-मूर्ति	१८२
ऋषभदेव—स० ९५१	१७५		

४. प्रयाग संग्रहालयकी जैन-मूर्तियाँ—पृ० १८५

जैन मूर्तिकलाका		भवन—स्थित मूर्तियोका	
क्रमिक विकास	१९०	परिचय	१९८

	पृष्ठ		पृष्ठ
बाहरकी प्रतिमाएँ	२०४	एलोराकी अम्बिका	२२६
अम्बिका	२१८	अतिरिक्त सामग्री	२२७
राजगृहकी अम्बिका	२२५	अवशेष—उपलब्ध स्थान	२२८

५. विन्ध्यभूमिकी जैन-मूर्तियाँ—पृ० २३३

जैन-पुरातत्त्व	२३६	रामवन	२५६
यक्षिणीका व्यापक रूप	२४०	जमो	२५८
शैव प्रभाव	२४१	एक विशेष प्रतिमा	२६१
तोरण द्वार	२४१	कुमार मठ	२६३
मानस्तंभ	२४२	उच्चकल्प	२६४
रीवाके जैन अवशेष	२४२	मंहर	२६५

६. मध्यप्रदेशका बौद्ध पुरातत्त्व—पृ० २७१

नागार्जुन	२७१	निर्माणकाल	२९१
वाकाटक	२७६	तारादेवी	२९३
सोमवंशी शैव कब्र हुए ?	२८२	तुरतुरिया	२९८
श्रीपुर	२८६	त्रिपुरीकी बौद्ध-मूर्तियाँ	३००
घातु-प्रतिमाएँ	२८८	अवलोकितेश्वर	३०१
मूर्तियोंकी प्राप्ति व		बुद्धदेव	३०३

७. मध्यप्रदेशका हिन्दू-पुरातत्त्व—पृ० ३११

रोहणखेड	३१६	केलभर	३१७
बालापुर	३१६	भद्रावती	३१८
कौण्डिन्यपुर	३१७	त्रिपुरी	३१९

	पृष्ठ		पृष्ठ
गढा	३२१	छत्तीसगढ	३४५
बाजनामठ	३२२	डोंगरगढकी बिलाई	३४७
भेडाघाट	३२३	रायपुर	३५०
पनागर	३२६	आरण	३५२
कटनी	३२८	श्रीपुर	३५३
कारीतलाई	३२८	राजीम	३५७
बिलहरी	३२९	बनजारोके चोतरे	३५८
कामठा	३४३	सती व शक्ति चोतरे	३६०

८. महाकोसलकी कतिपय हिन्दू-मूर्तियाँ—पृ० ३६३

मूर्तिकला	३६६	नारी-मूर्तियाँ	३७९
हिन्दू-धर्मकी मूर्तियाँ	३६८	मरस्वती	३८०
दशावतारी विष्णु	३६९	गजलक्ष्मी	३८०
उमा-महादेव	३७५	गंगा	३८१
गणेश	३७७	कल्याणदेवी	३८२
कुबेर	३७८	परिचारिकाएँ	३८३
नवगृह	३७८	लोकजीवन	३८४
सूर्य	३७९		

९. महाकोसलकी कलाकृतियाँ (चार पगडियाँ)—पृ० ३८९

पगडियोंका मूलस्रोत ३९३

१०. श्रमण संस्कृति और सौन्दर्य—पृ० ३९७

वैभवकी भांकी

- टूटे-फूटे खडहर भी सम्पदा और वैभव हैं, इस बातको हमने जितनी बार सुना है, उतनी बार समझा नहीं। समझा इसलिए नहीं कि बिना समझे काम चल रहा है। देशके सामने और कितने ही बड़े काम हैं। व्यक्तिके सामने और कितनी ही जिम्मेदारियाँ हैं। पंचवर्षीय योजनाओके द्वारा हम नये निर्माणका स्वप्न देख रहे हैं—वह निर्माण जो हमारे देशके ३५ करोड़ आदिमियोंको खाना देगा, कपडा देगा, नये मकान देगा। जीवनका स्तर ऊँचा होगा। लोगोंको सुख-सुविधा मिलेगी। राष्ट्रके पास सम्पत्ति होगी। हमारी राष्ट्रिय शक्तिका विस्तार होगा और निश्चय रूपसे हमारी धाक मानेगे—अफ्रीका, ब्रिटेन, रूस, चीन। वैभवकी इस परिभाषा और इस रूपके सामने खडहरोंकी बात मौखना, या न सोचने पर आश्चर्य करना ही आश्चर्य है।

लेकिन, श्री मुनि कान्तिसागरजी जैसे धूर्त और स्वप्न द्रष्टा भी हमारे बीचमें हैं जो 'वैभव'के दूसरे गरिमावान रूपको दिखानेके लिए हमें खडहरोंके बीच ले जानेपर कटिबद्ध हैं। खडहरोंका वैभव हमारा सांस्कृतिक वैभव है। यह हमारा ऐसा उत्तराधिकार है, जिसका मूल्य मोने-बादीने नहीं आका जा सकता। यह मूल्य जीवनके आर्थिक स्तरका मूल्य नहीं है, यह है जीवनके प्रादर्शोंका मूल्य। नि सन्देह, हमारी पंचवर्षीय योजनाये अपनी जगह आवश्यक हैं, किन्तु इन योजनाओको बनानेवाले व्यक्तिगणोंने ही राज्यचिह्नके लिए धर्मचक्रकी और राज्य-श्रेणिकाके लिए 'सत्यमेव जयते' की प्रतिष्ठा की है। जो धर्मचक्र राज्यकी पनाकापर अंकित है और जो शब्दावलि राज्यकी मोहरको आदान करती है, वह यदि 'वैभव'का मूल रूप नहीं तो और क्या हो सकता है ?

खेद इसी बातका है कि जहाँ धर्म और आर्थिक योजनाये हमारे राष्ट्रके जीवनको रात-दिन उलझाये रहती है, वहाँ धर्मचक्र और 'सत्यमेव जयते' केवल देखनेकी चीज रह गये हैं। उनका धर्म हमारे मनको वर्षोंमें एक बार भी नहीं छूता।

यह धर्मचक्र और यह राज्य-मंत्र हमें जिन खडहरोसे प्राप्त हुए हैं, उन-जैसे खडहरोके बँभवकी क्या ही श्री मुनि कान्तिसागरजी सुनाने चले हैं। वे श्वेताम्बर साधु हैं। पंदल हीं चलते हैं। समयकी साधना जीवनका लक्ष्य है। उपदेश देना जीवनका कर्तव्य है। हमारे बहुतसे माधुमूर्खोंकी भांति वह भी उपदेश देते रहते और आत्मकल्याणके लिए ज्ञानकी साधना करते रहते, पर यह उनकी सूझ है कि उन्होंने अपनी साधनाका क्षेत्र आधुनिक सजे-सजाये मदिरोंकी अपेक्षा खडहरोंको अधिक बनाया। पुरातत्वके विद्यार्थीमें जो लगन, कला-मर्मज्ञता, ऐतिहासिक ज्ञानकी पृष्ठभूमि और वैज्ञानिक दृष्टि होनी चाहिए, वह भी सब श्री मुनि कान्तिसागरजीमें है। 'खडहरोका बँभव' इस बातका प्रमाण है। सबसे बड़ी बात यह कि वैज्ञानिकोंकी दृष्टिके साथ उनमें कवि और कलाकारका हृदय है जो उन्हें खडहरोकी सौंदर्य-सृष्टिमें इतना तल्लीन कर देता है कि वह घटो खोये-खोये-से रहते हैं। वे लिखते हैं :

"मे स्वयं किसी प्राचीन खडहरमें जाता हूँ तो मुझे वहाँके एक-एक कणमें आनंदरसकी धारा बहती दीवती है और उस समय मेरी विचार-धाराका वेग इतना बढ जाता है कि उसे लिपि द्वारा नहीं बाँधा जा सकता। खंडित प्रतिमाका अश घटो तक दृष्टिको हटने नहीं देता"

"सचमुच पत्थरोंकी दुनिया भी अजीब है, जहाँ कलाकार वार्णा-विहीन जीवन-यापन करनेवालोंके साथ एकाकार हो जाता है"

"मेरा विश्वास रहा है कि कलाकार खडहरमें प्रवेश करता है, तब वहाँका एक-एक पत्थर उससे बातें करनेकी मानो लालायित रहता है, ऐसा आभास होता है। कलाकार अवशेषको सहानुभूतिपूर्वक अंतरमनसे

देखता है, पर्यवेक्षण करता है, उनमें एकाकार होनेकी चेष्टा करता है, तभी तो वह टूटे-फूटे पत्थरके टुकड़ोंमें बिखरे हुए सस्कृति और सभ्यताके बीजोंको एकत्र कर उनका नवीन सामयिक स्फूर्तिदायक संस्करण तैयार करता है।”

‘खडहरोके वैभव’में लेखककी अनेक वर्षोंकी कठिन पुरातत्व-साधना १० लेखोंके रूपमें प्रतिफलित हुई है। इसमें ३ लेख मध्यप्रदेशके जैन, बौद्ध और हिंदू पुरातत्वसे सम्बन्धित हैं और ३ लेख महाकोसलके पुरातत्वसे। २ लेखोंमें प्रयाग-सप्रहालय तथा विन्ध्यभूमिकी जैनमूर्तियोंका दिग्दर्शन है। शेष २ निबन्ध हैं—जैन-पुरातत्व तथा श्रमण सस्कृति और सौंदर्य। ये इतने सुंदर और उपादेय हैं कि पुरातत्वका कलापक्ष एव दर्शन पक्ष ऐतिहासिक पृष्ठभूमिके साथ बुद्धिमग्न हो जाता है।

‘खडहरोका वैभव’ पढ़कर भारतीय पुरातत्वकी गरिमा तथा सौंदर्यकी छापके उपरांत जो दो भावनाएँ प्रबल रूपसे जागृत होती हैं वे हैं—

- १ भारतीय पुरातत्वकी विविधतामयी विकासभ्रमबला और
- २ इस पुरातत्वके प्रति देशकी हृदयहीन उपेक्षा।

इन दोनों बातोंको सार रूपमें समझ लेना आवश्यक है क्योंकि पुरातत्वके यहीं दो पहलू हैं जो हमारे जीवनको छूते हैं और जिनके विषयमें हमारा दृष्टिकोण स्पष्ट हो जाना चाहिए।

जैन, बौद्ध, हिंदू-मंदिरोंमें आज स्थापत्य, मूर्तिक्षण और पूजा-विधान आदिकी एक परिपाटी बन गई है, जिसे बहुत-सी जगह आँख बंदकर, ‘शास्त्रों’के आधारपर व्यवहारमें लाया जा रहा है। हममें-से बहुतोंको इस विधानमें परिवर्तन करनेकी न कलात्मक क्षमता है न बौद्धिक सूझ। फिर भी यदि आज कोई मंदिरकी बनावटके सम्बन्धमें, मूर्तिके परिष्कारकी कल्पनामें या पूजाके विधानमें परिवर्तनकी बात सोचे अथवा अपनी मान्यताको नया रूप दे तो वह ‘अधार्मिक’ तक कहा जा सकता है। आग्रह बडे दृढ़ है। हमारी कट्टरतामें हेरफेरकी गुंजाइश नहीं। हम पूजा खडे होकर

करे या बैठकर, फूल चढ़ाये या अक्षत, पूजाके द्रव्योंका क्रम इस रूपमें हो या उस रूपमें आदि साधारण प्रश्नोंमें भी विधि और विधानकी मौजूदा परिपटी अपरिवर्तनशील है। हम बहुत कम यह सोचते हैं कि पूजाकी विधि; तो बात ही क्या, हमारे मंदिरोंकी बनावट और मूर्तियोंकी गठनमें परिवर्तन होता रहा है। फिर भी उनकी पूज्यता कम नहीं हुई। उदाहरणके लिए 'खडहरोंका वैभव'में हमें निम्नलिखित तथ्य मिलते हैं जो स्थापत्य और मूर्तिकलाकी विविधता या विकासकी ओर संकेत करते हैं—

१. **मूर्तिशिल्प**—दक्षिणका मूर्तिशिल्प उत्तरमें भिन्न है। एक युगकी कला दूसरे युगकी कलासे भिन्न है। कहीं-कहीं प्राग्नीयता भी मूर्तियोंके आकारमें परिलक्षित होती है।
२. **प्रभामंडल**—मूर्तियोंके पीछे जो प्रभामंडल या भामंडल बनाया जाता है, उसका क्रमिक विकास हुआ है। कुषाण-कालीन प्रभामंडल सादा था, गुप्तकालीन अलंकृत और गुप्तोत्तरकालीन प्रभामंडल तो अलंकार उपकरणोंमें इतना अधिक भर दिया गया था कि मूल मूर्ति गोण हो गई और प्रभामंडलकी सजा मुख्य।
३. **परिकर**—मूर्तियोंके चारों ओर शिलापट्टपर जो अन्य मूर्तियाँ या अलंकरण खने गये वह २-३ अनादियोंके बाद बदलने गये। कालान्तरमें इन परिकरोंमें प्रतिहारोंके साथ-साथ श्रावकोंकी मूर्तियाँ भी शामिल होने लगीं।
४. **लक्षण**—भिन्न-भिन्न तीर्थकारकी मूर्तियोंकी पहचान भिन्न-भिन्न लक्षणोंसे है, पर लक्षणका भेद बादकी चीज है। अनेक प्राचीन मूर्तियोंमें यह भेद नहीं है।
५. कई प्राचीन जैन-मूर्तियोंमें सिरपरसे खुले बाल कंधोंपर लटकते दिखाये गये हैं। यह मूर्तियाँ जैनधर्मके आदि तीर्थंकर ऋषभनाथकी हैं और कहीं-कहीं यह चतुर्मुष्टीकेगलोचका रूपक है।

६. अम्बिकाका प्रचलित रूप यह है कि वह आमके वृक्षके निचले भागमें सिंहासनपर बैठी है, साथमें दो बालक हैं। पर इस रूपमें कही-कही भिन्नता भी मिलती है। इससे भी बड़ी बात यह कि यद्यपि अम्बिका भगवान् नेमिनाथकी अधिष्ठातृ देवी है फिर भी कही-कही यह ऋषभनाथकी मूर्तिके साथ सम्मिलित है।
७. मुनियों और गृहस्थोंकी भी मूर्तियां बनाई गई हैं, यद्यपि गृहस्थोंकी मूर्तियां उपास्यके रूपमें न होकर उपासकके रूपमें हैं।
८. मुगलकालीन मंदिरोंके अग्रभागमें कही-कही मीनार भी पाया जाता है, जो मानस्तम्भकी शैलीमें भिन्न है। इसी प्रकार अरबी (मध्य-प्रदेश)में एक मंदिर है, जिसमें जैनमूर्तिके साथ तकिया बना हुआ है। ऐसी मूर्ति और कही नहीं है। रायपुर (मध्यप्रदेश)में एक ऐसी जैनमंदिर है जिसके शिखरपर भोगासन अंकित है। भेड़ावाट (मध्यप्रदेश)में गणेशकी एक ऐसी मूर्ति है जो स्त्रीके रूपमें है, आदि आदि।

भारतीय स्थापत्य और मूर्तिकलाके क्रमिक विकास अथवा तत्संबन्धी तथ्योंका ज्ञान न होनेसे जहां जनसाधारणके पूर्वाग्रह डूले नहीं पड़ते, वहाँ बौद्धिक तटस्थता रखनेवाले विद्वान् भी निष्कर्षमें भूल कर बैठते हैं। इस पुस्तकमें इस प्रकारकी कई भ्रंशोंका निराकरण किया गया है। उदाहरणके लिए, पुरातत्व अनुसन्धानके प्रारम्भिक दिनोंमें सर एल्लेक्जेंडर कनिंघम (जिनके धर्म और साधनाके लिए भारत चिरऋणी रहेगा)ने बहुत-से जैन-स्तूपोंको बौद्ध-स्तूप घोषित किया, क्योंकि उनकी धारणा थी कि जैन-शिल्पकलामें स्तूपोंका चलन नहीं है। लगभग १० वर्ष बाद सन् १८९७में जब बुल्हरने मथुराके जैन-स्तूपोंके सम्बन्धमें लेख लिखा और अपनी मान्यतायें प्रगट कीं, तब विद्वानोंका विचार बदला। फिर भी कनिंघम अपनी २४ जिल्दोंमें जहां कही जैन-स्तूपोंको बौद्ध स्तूप लिख गये, अनेक विद्वान् आज भी उसीके आधा-पर उद्धरण करते रहते हैं। पुरातत्वके

एक दूसरे विद्वान् फर्गुसनने घोषित किया था कि जेनोने गुफाये नही बनाई—इस बातका भी कठिनतासे निराकरण हुआ। आज अनेक जैन गुफायें, जैसे उदयगिरि—खडगिरि (उडीसा), उदयगिरि (भेलसा, मध्य भारत) जोगीमारा (मध्यप्रदेश—सरगुजा) डंकगिरि (सौराष्ट्र—शत्रुंजयके पास) इलोरा (हैदराबाद) एहोल (बादामी ताल्लुका) चाँदवड़ (नासिक) सिद्धवासास (पहुक्कोटा) आदिकी प्रसिद्धि प्राप्त कर चुकी है। अनेक वर्तमान लेखकोंको जैन-मूर्तियोंके लक्षण, चिह्न और परिकरका यथार्थ ज्ञान न होनेके कारण भ्रामक मान्यताओंके उल्लेखका दोषी होना पड़ता है। लाहौरसे प्रकाशित, श्री भट्टाचार्य लिखित जैन आडकोनोग्राफ़ीमें ऋषभनाथका चित्र दो बार छाया है और बैलका चिह्न होते हुए भी मूर्तिको महावीरकी मूर्ति लिखा है। प्रयाग सभ्रहालयके विवरणोंमें पार्श्वके यक्षको गणपति मानकर लिखा है कि जैनियोंमें गणेशकी पूजा होती है। त्रिपुरीमें (मध्यप्रदेश) एक मूर्तिके परिकरमें दो युगल मूर्तियोंको देखकर एक विद्वानने लिखा है कि यह अशोककी सन्तान संघमित्रा और महेंद्रकी मूर्तियाँ हैं, जब कि मूल मूर्ति नेमिनाथकी है, जैसा कि शंख चिह्नसे लक्षित है। बास्तनवमें परिकरकी मूर्तियाँ अम्बिका और गामेध यक्षकी हैं।

दूसरी बात जिसकी ओर मैंने प्रस्तावनाके प्रारम्भमें संकेत किया है, वह है हमारे पुरातत्वों और कलाकृतियोंकी हृदयहीन उपेक्षा। 'खण्डहरोंके वैभव'में लेखकने विशेषकर मध्यप्रदेशके पुरातत्वोंका ही वर्णन किया है, जिन्हे उसने अपने पैदल भ्रमणने स्वयं देखा है। किन्तु इतने सीमित प्रदेशकी यात्रामें प्रायः पग-पगपर उसने इस 'वैभव'की जो दुर्गति देखी, उसे पढ़कर हृदय विकल हो उठता है। देखिये कितने भयानक हैं यह चित्र.—

१ यह धौनार है, (पवनार—रवरपुर—वर्धाके पास) महाराज प्रवरसेनका बसाया हुआ जो किसी समय मध्यप्रदेशकी राजधानी

रहा होगा। पुराने इतिहासको छोड़िये। यह पीनार है जहाँ आचार्य विनोबा भावेने महात्मा गांधीके आदेशानुसार पहली बार व्यक्तिगत सत्याग्रहको क्रियात्मक रूप दिया था। इस पीनारमें लेखकने १९४३में १४वीं शताब्दीका एक शिलालेख पढा था जो विशेष ऐतिहासिक महत्वका था और जो इतिहासकी किसी गुर्थाको मुलभानेमें सहायक हो सकता था। उस समय जिस व्यक्तिके पास वह लेख था, उसने किसी तरह भी वह नहीं दिया। १९५१में लेखक जब पुनः गये तो मालूम हुआ वह लेख किसी मकानकी दीवारमें पत्थरकी जगह लग गया है। इतिहासके अक्षर लोप हो गये !

२. यह केलभर है, पीनारसे १० मील दूर। यहाँ कई स्तम्भ हैं। और यह एक खडित-सा स्तम्भ है जिसपर अखण्डित समवशरण चित्रित है—इतना सुन्दर और भव्य कि लेखकने आजतक ऐसा समवशरण खूदा हुआ नहीं देखा। इस स्तम्भपर जिस किसानका दावा है, वह रोज़ ढेरके ढेर कडे इसपर सुखाता है। यहाँ इतिहासकी लिपिपर गोबरकी कलाका लेप हो रहा है। क्षितिजपर लोप उग रहा है !

३. यह नागरा है, भंडारा जिलेमें। १९४२में लेखक वहाँ गए तो एक मूर्तिपर १५ पंक्तियोंका लेख मिला, जिसके ऐतिहासिक महत्वसे प्रभावित होकर उन्होंने इसे नकल कर लिया। मूर्तिकी व्यवस्था ठीक न हो सकी, क्योंकि वह मूर्ति किसानोंके लिए बड़े कामकी थी। वह उसपर श्रीचक्र तेज करते थे। सन् १९५१की यात्रामें पाया कि वह मूर्ति किसी महंतकी समाधिमें खण्ड-खण्ड होकर

काम आ गई। इतिहासकी आत्मा शस्त्रोकी धारपर समाधिमे विलीन हो गई। अब केवल इतिहासका भूत मुनिजीके कागजमे चिपटा बैठा है !

४. यह **पचपुर** है, गोदिया तहसीलमे—महाकवि भवभूतिकी जन्म-भूमि ! यहाँ खेत-खेतमे जैन-मूर्तिया मिलनी है। इतिहास खेतोंमे बो दिया गया है। ध्वसकी फसल लहलहा रही है !

५. यह **बोंगरगढ़** है—सचमुच दुर्गमगढ़ ! यहाँकी मूर्तियाँ उपकरणोंके लालित्यके कारण बड़ी सुन्दर और अद्वितीय है। सतीषकी बात हो सकती थी कि यहाँ इन मूर्तियोंकी पूजा होती है। पर लज्जाकी बात है कि अहिमाके अवतार, जैन-तीर्थंकरकी मूर्तिके प्राये पूजाके दिनोंमे आज भी बकरीका बच्चा जीवित गाड़ा जाता है। यहाँ इतिहास पुजता है !

६. यह **जसो** है, विन्ध्यप्रदेशकी प्रसिद्ध पुरातत्वभूमि। इसकी मुख्यता यह है कि इसे 'जैन-मूर्तिका नगर' कहा जाता है। बड़े कामकी है ये मूर्तियाँ। इन मूर्तियोंकी बड़ी सुन्दर सीढ़ियाँ बनती हैं। और वह देखिए, तालाबपर हर धार्मिका हर पाट चिकना-चिकना, मजबूत-मजबूत इन्ही मूर्तियोंका बना है। और, मुनि मूर्तिजीकी बात। कहते हैं—“किसानोंके शीचालयमे एक दर्जन मूर्तियाँ मने उठवाईं।” जसोकी बात में कह रहा हूँ। इसी जसोमे एक तालाब है। इसी जसोमे एक राजा साहब थे, उन राजा साहबका एक हाथी था। एक दिन वह बेचारा हाथी मर गया। दूर कहीं ले जाते, तालाबके किनारे गाड़ दिया। जहाँ गाड़ा वहाँ एक गड़ा रह

गया। बेचारे राजा साहब क्या करते ? उन्होने हुकम दिया—‘कोई हर्ज नहीं यह बेकार मूर्तियाँ जो पड़ी हुई हैं, सब लाकर इस गढ़में भर दो। मूर्तियाँ गढ़में भर दी गई। जसोमे इतिहासकी उपयोगिता है, यहाँ इतिहासको जस मिलता है !

७. यह बहुरीबंद है—जबलपुरसे ४२ मील उत्तरकी ओर। यहाँ ‘खनुवादेव’का निवास है। खनुवादेवकी मूर्ति श्याम पाषाणकी है। खूब, १३ फुट ऊँची। भव्य ! निःसदेह भव्य ! ! यहिके हिंदू ‘खनुवादेव’को इसलिए पूजते हैं कि वह काबूमें रहे और डरके मारे सुविधाये देते रहे। ‘खनुवादेव’ सुविधाये देते हैं, क्योंकि वह डरते हैं। वह डरते हैं क्योंकि वह हर आते-जातेके हाथ जूतोसे ‘पुजते’ हैं। भगवान् शान्तिनाथकी इस मूर्तिके पार-लियोने पुरातत्व विभागसे लिखापट्टी की; ‘आदोलन’ भी किया; पर खनुवादेवकी यह पूजा बंद न हो सकी। पूजाके मामलेमे सरकार सस्तक्षेप नहीं करती ! हमारा राज्य स्वतंत्र है, हमारा राज्य ‘सैक्यूलर’ है; हम इतिहासकी रक्षा करते हैं !

लीजिए, एक और मुन लीजिए। प्रत्यक्ष लेखकके ही शब्दोमे, रोहणखेड़ (मध्यप्रदेश)की घटना :—

८. “मेरे सम्मुख ही एक सन्यासीने जो वहाँके वालाजीके मंदिरमे रहते थे और मुझे पुरातन अवशेष बताने चले थे, लट्ठसे दक्षिणकी खडगासन जैन-प्रतिमाके मस्तकको धडसे अलग कर प्रसन्न हुए।” जी हाँ, आपने ठीक पढ़ा है—“घडसे अलगकर प्रसन्न हुए।”

यह रोहणखेड़ है। यहाँ सन्यासी प्रसन्न होता है, और इतिहास फूट फूटकर विलखता है ! इस प्रसगका और आगे बडाना ठीक नहीं।

इतना हमें यह समझनेके लिए पर्याप्त होना चाहिए कि जिस इतिहासकी सृष्टि करके हमारे देशने अपना ही नहीं मानव जातिका मस्तक ऊँचा किया था, उसे हम पैरो तले रौंदकर नष्ट कर रहे हैं। हम कहते हैं अनाथोने, म्लेच्छोने, मुसलमानोने भारतीय मूर्तिकलाकी उच्चतम अभिव्यक्तियोंको नष्ट कर डाला। अब जब हम यह बात कहे तो हमें पीनारका, केलभरका, नागराका, पश्चपुरका, डोगरगढका भी ध्यान जाना चाहिए। हमें जसोके बिगत महाराज और रोहणखेडके सन्यामीको भी इसी मूचीमें याद कर लेना चाहिए। अपनी-अपनी शक्ति भर हम इन कला-कृतियोंको इन अज्ञानियों और असहिष्णुओंके हाथसे बचाये, इस तरह जैसे हम सम्पत्तिकी रक्षा करते हैं।

‘खडहरोका वैभव’ प्रकाशित करके भारतीय ज्ञानपीठ पाठकोका ध्यान भारतीय पुरानत्वकी गरिमा और सुरक्षाकी आवश्यकताकी ओर आकर्षित करना चाहता है। पुस्तकका विषय गम्भीर है, भाषा भी तदनुकूल गम्भीर मालूम देगी। पर, जो पढ़ने और समझनेकी चीज है उसे मन लगाकर पढ़ना ही चाहिए। राष्ट्रोका निर्माण ज्ञानके प्रति इतना श्रम तो चाहता ही है।

पुरातत्वके विषयमें प्रत्येक लेखक सावधानीसे लिखनेका प्रयत्न करता है, पर विस्मृत अतीतको अधकारसे निकालकर पढ़नेमें अनुमानके धुँधले प्रकाशसे काम चलाना पड़ता है। सतत अनुसन्धान ही निश्चयात्मक ज्ञान-ज्योति देता है। अनुसन्धान सम्बन्धी ऐसी पुस्तकोको पाठकोसे आदर मिले तो पुरातत्वके विद्वान् अपने श्रमके लिए अधिकाधिक प्रेरित हों। ‘ज्ञानपीठ’ अपनी सेवाकी अजलि चढा रहा है।

लक्ष्मीचन्द्र जैन,

(सम्पादक)

लोकोदय ग्रन्थमाला

खण्डहर-दर्शन

भारतवर्षका सांस्कृतिक वैभव खण्डहरोंमें बिखरा पड़ा है। खण्डहर मानवताके भव्य प्रतीक हैं। भारतीय जीवन, सम्यता, और संस्कृतिके गौरवमय तत्व पाषाणोंकी एक-एक रेखामें विद्यमान हैं। वहाँकी प्रत्येक कृति सौन्दर्यका सफल प्रतिनिधित्व करती है। जनजीवनका उच्चतम रूप और प्रकृतिका भव्य अनुकरण कलाकारोंने संस्कृतिके पुनीत प्रकाशमें, कलाके द्वारा जिस उत्तम रीतिसे किया है, वही हमारी मौलिक सम्पत्ति है।

खण्डहरोंके सौन्दर्य सम्पन्न अवशेष हूतंत्रिके तारोंको भङ्कृत कर देते हैं। हृदयमें स्पंदन उत्पन्न कर देते हैं। प्रकृतिकी सुकुमार गोदमें पले कलात्मक प्रतीकोंके दर्शनसे अनिर्वचनीय आनन्द प्राप्त होता है। रसपूर्ण आकृतियाँ “रसोडमात्मा” की अमर उक्तिपर मुहर लगा देती हैं। आन्तरिक वृत्तियाँ जागृत हो जाती हैं और मानव कुछ क्षणोंके लिए अन्तर्मुख हो, आत्म दर्शन करने लगता है। आत्मीय विभूतियोंके प्रति सम्मानसे मस्तक झुक जाता है। जीवनमें अदम्य उत्साह छा जाता है। कलात्मक कृति रूपी लतासे परिवेष्टित खण्डहर, कलाकारोंको या दृष्टि सम्पन्न मनुष्योंको नन्दन वन-सा लगता है। वहाँके कण-कणमें संस्कृति और साधनाके मौन स्वर गुजरित होते हैं। एक-एक ईंट व पाषाण अतीतका मौन सदेश सुनाते हैं। वहाँकी मृत्तिकाका संसर्ग होते ही मानस पटलपर उच्चकोटिके भाव स्वरितगतिसे बहने लगते हैं। कलाकार अपने आपको खो बैठता है। उसकी दृष्टि शिल्प गौरवसे स्तंभित हो जाती है, जैसे अर्थ गौरवके साहित्यिकी। तन्मयता, वाणीविहीन भाषाका काम करती है। जीवनका सत्य प्राप्त करनेके लिए एकाग्रता वाञ्छनीय है। कलाकारका दृष्टिकोण जितना निर्मल, व्यापक, शुद्ध और बलिष्ठ होगा और जितनी रस-ग्रहण शक्ति

तीव्रतर होगी, उतनी ही निकटताका वह पाषाणोंसे सम्बन्ध स्थापित कर सकता है व विगत गौरवका रस वही चूता है। देह-गौणत्व ही देहीके रहस्यको प्राप्त कर सकता है। वहाँ चक्षुदर्शन महत्व नहीं रखता पर अन्तरदर्शनकी प्रधानता रहती है। “ज्योति पश्यति रूपाणि”का सचार-साक्षात्कार खण्डहरोंमें होता है। वहाँ अन्तरमन तृप्ति होकर नवीन भावनाओंको जन्म देता है। तभी तो वैभवकी भांकी होती है। वहाँका वैभव प्रेरक होता है।

प्रसंगत. एक बातकी स्पष्टता आवश्यक है। वह यह कि खण्डहरोंका यथार्थ आनन्द और वास्तविक रहस्य प्राप्त करना है, व कलात्मताके मौलिक भावोंको समझना है तो आप जब कभी किसी कलात्मक खण्डहरमें जायें तो एकाकी ही जायें। क्योंकि सामूहिक निरीक्षणसे खण्डहरोंका ऐतिहासिक व कालिक महत्व तो समझा जा सकता है, पर उसकी आत्माका ज्ञान नहीं होता, न मौन्दर्यका समुचित बोध ही होता है। खण्डहरोंकी अनुभूति वाणीकी अपेक्षा नहीं रखती, वह हृदयस्थ भावोंकी ब्रह्माण्ड व्यापिनी कविता है जो चिरमौनमें ही अपना और सम्पूर्ण लोक-जीवनका सच्चा परिचय देती है। खण्डहर मस्कृति, प्रकृति और कलाका त्रिवेणी सगम है, जहाँ सत्य शिव सुन्दरम्का साक्षात्कार होता है। वह साक्षात्कार मस्तिष्कसे नहीं पर हृदयसे होता है। मस्तिष्क तथ्यनक सीमित रहता है जब हृदय सत्यको खोजता है। अनुभूतिका व्यक्तिकरण ही यदि कविता है तो मे कहूंगा कि साहित्यिक भाषामे खण्डहर महाकाव्य है।

अपने विहारमें—पाद भ्रमणमें जहाँ मुझे खण्डहर मिल जाते हैं—चाहे वे किसी भी सांस्कृतिक परम्परासे सम्बन्धित क्यों न हों—वहाँ मेरी प्रसन्नताका वेग गतिशील हो जाता है। मेरा लेखनकार्य व चिन्तन वहीपर होता है। मुझे वहाँ प्रेरणा मिलती है। मानसिक शान्तिका अनुभव होता है। आध्यात्मिक भाव जागृत होते हैं। वहाँपर बिखरे हुए जीर्णशीर्ण त्रुटित-अखंडित्व कलात्मक प्रतीकोंकी भावपूर्ण व सुकुमार रेखाओंमें मुझे तो आत्मलक्ष्मी

संस्कृतिके महान् साधकोका चिन्तन परिलक्षित होता है। सर्वांगीण विकसित जीवन तत्व और साधनाका सत्य, अपेक्षाकृत पुरातन होते हुए भी चिरनवीन तत्वोका उत्तम संस्करण ज्ञात होता है। उनके निरपेक्ष सौन्दर्य व शैल्पिक ओजसे में अनुप्राणित होता है।

धर्म और कला

भारतीय कलाके उज्ज्वल अतीतसे अवगत होता है कि उसने धर्मके विकासमें महान् योग दिया है या यो कहना चाहिए कि सापेक्षतः धर्माश्रित कलाका विकास अधिक हुआ है। पुरातन मन्दिर, प्रतिमा आदि उपर्युक्त पंक्तियोंके समर्थनके लिए पर्याप्त है। कलाने आध्यात्मिक वृत्ति जागरणमें मानवताकी जो सहायता की है, वह अनुकरणीय है। भाव जागरणके लिए रूप शिल्पकी मानव जीवनमें तब तक आवश्यकता है, जब तक वह अप्रमत्त दशाको प्राप्त नहीं हो जाता। वह रूप शिल्प आत्मोत्थानमें सहायक भावोका प्रतिबिम्ब होना चाहिए, जिससे अन्तःवाणीके उन्नत आदर्शकी पूर्ति हो सके। इसलिए कहा गया है—

वि स्टुडियो आब वि आर्टिस्ट आब टुडे ।

उद्दीप्ति टेम्पल आब ह्यूमैनिटी टुमारो ॥

उपर्युक्त पंक्तियोंसे कलाकी सोद्देश्यता स्पष्ट है। उद्देश्य है मानव-को मञ्चे अर्थोंमें मानव बनाना। धर्मका भी कर्तव्य यही है कि मानवीय गुणके विकास द्वारा आत्माको निरावृत बनाना। गुण विकास और साधनामें साधक तत्वोका पुष्टिकरण कलाके द्वारा होता है। सम्पूर्ण भारतमें धर्म-मूलक जितनी भी उत्कृष्ट कलाकृतियाँ खण्डहरोंसे उपलब्ध की जा सकती हैं और कितनी ही आज भी उपेक्षाके कारण दैनन्दिन नष्ट हो रही हैं। उन सबका सीधा सम्बन्ध धर्म या लोकोत्तर जगत्से होते हुए भी, उनका लौकिक महत्त्व किसीभी दृष्टिसे अल्प नहीं। आत्मस्थ सौन्दर्यको उद्बुद्ध करनेमें निमित्त होनेके कारण तथाकथित कृतियाँ या पार्थिव आवश्यकताओंमें

जन्म लेनेवाली कला भौतिक होते हुए भी आध्यात्मिक कोटिमें ही आती है, किन्तु उनसे हमारे पूर्व कालीन लोकजीवन एव नृतत्व शास्त्रपर जो प्रभाव पड़ा है वह अध्ययनकी मूल्यवान् सामग्री है। तात्पर्य कलामें जीवनके उभयपक्षोंका अनुपम विकास स्पष्ट है।

दृष्टिकोण

किसी भी वस्तु विशेषको देखने-परखनेका प्रत्येक व्यक्तिका अपना दृष्टिकोण होता है। वस्तुका महत्व भी दृष्टिपरक होता है। सौन्दर्य-दृष्टि-हीन हृदय अत्युच्च कलाकृतिपर आकृष्ट नहीं होता। पर सौन्दर्य-दृष्टि-सम्पन्न कलाकार टूटी-फूटी कलाकृति या खण्डहर पर न केवल मुग्ध ही हो जाता है, अपितु उसकी गहन गवेषणामें अपना समस्त जीवन समर्पित कर देता है। जिस प्रकार दार्शनिक परिभाषामें नित्यानित्य पदार्थ विज्ञानकी सुदृढ़ परम्परा विकसित हुई है, ठीक उसी प्रकार सौन्दर्य-दर्शनके उपकरणोंको लेकर विभिन्न परम्पराओंका उद्भव हुआ है—होना रहता है। अमुक वस्तुमें ही सौन्दर्य है या अमुक प्रकारका उपादान ही सौन्दर्य व्यक्तिकरणके लिए उपयुक्त है ऐसा एकान्त नियम नहीं है। न कलाके व्यापक क्षेत्रमें ऐसे एकान्तवादकी कल्पना ही सम्भव है। वह तो अनेकान्तवादकी सुदृढ़ शिलापर आघृत है। तात्त्विक दृष्ट्या सौन्दर्य वस्तुगत न होकर व्यक्तिगत है। हृदयहीन सौन्दर्य-सम्पन्न वस्तुसे आनन्द नहीं पा सकता और लौकिक दृष्टिसे उपेक्षित, खंडित सौन्दर्य-विहीन वस्तुसे भी दृष्टि-सम्पन्न मानव आनन्दानुभव कर सकता है। आत्मस्थ सौन्दर्य, समुचित चितवृत्ति एव अन्तर दृष्टिके विकास पर ही पार्थिव सौन्दर्य दर्शन निर्भर है। शिल्पी या कलाकारके अनवरत श्रम और उदात्त विचार परम्पराका मूल्यांकन हृदय ही कर सकता है न कि अर्थ या मस्तिष्क। जहाँ शिल्पीकी हृदयगत भावना सुकुमार रेखाओंमें प्रवाहित होती है, वहाँ अर्थ गौण हो जाना है। कलाकृति देखते ही कला समीक्षक कलाकारकी सराहना करता है न कि उस लक्ष्मीपुत्र की, जिसने

भव्य कृति सृजित करवाई । आज अनगढ़ कृतिको देखकर भी हमारे हृदयमें इसलिए क्षोभ उत्पन्न नहीं होता कि हममें यह दृष्टि ही कहाँ जो दीर्घकालव्यापि साधनाके श्रमका उचित मूल्यांकन कर सके । पुरातन कलाकृतिको देखकर तात्कालिक नैतिक चरित्रका और पूर्व परम्पराका कलामें जो विकास हुआ है, उस पर विचार करनेवाले हैं कितने ? भावनाको भावना ही हृदयगम कर सकती है न कि शुष्क विचार ।

पुरातत्वान्वेषण

खण्डहर दर्शकका मानसिक स्तर अध्ययनकी दृष्टिसे बहुत ही उच्च कोटिका होना चाहिए । तभी वह वहाँ बिखरे हुए सांस्कृतिक वैभवकी भाँकी पा सकेगा । पुरातत्वान्वेषणमें अभिरुचि रखनेवाले व्यक्तिको इन निम्नलिखित विषयोंका गम्भीर अध्ययन व मनन होना चाहिए:—

खण्डहरोसे केवल शिल्पावशेष ही प्राप्त होते हैं ऐसी बात नहीं । कभी ताम्र व शिलोत्कीर्ण लिपियाँ, मुद्राएँ, प्राचीन शस्त्रास्त्र, आभूषण, भाजन तो कभी ग्रन्थस्थ वाङ्मय भी निकल पड़ता है । भूगर्भसे किसी भी प्रकारकी वस्तु निकलती है उसकी रक्षाके प्रयत्न, प्राप्त साधन-सामग्रीके आधारपर ऐतिहासिक व सांस्कृतिक तत्वोंकी गवेषणा एव कला व सम्यताके क्रमिक विकासकी मौलिक परम्पराओका व्यवस्थित अध्ययन करना आदि समस्त कर्त्तव्योंका अन्तर्भाव पुरातत्वान्वेषणमें होता है ।

१. शिल्पस्थापत्य—प्राक्कालीन इमारतोंकी निर्माण शैली और उनमें विकसित कलाका अभ्यास करना और प्राचीन शिल्प-स्थापत्यपर प्रकाश डालनेवाले वास्तु-विषयक साहित्यिक ग्रन्थोंका तलस्पर्शी अध्ययन व मनन करना । अध्ययन करते समय इस बातका भलीभाँति ध्यान रखना चाहिए कि ग्रन्थस्थ शिल्प-परम्परा, कला द्वारा पत्थर, काष्ठ व अन्य धातु पर कंहातक सफलतापूर्वक अवतरित हो सकी है । एवं उसमें कलाकारोंने कौन-कौनसे सामयिक परिवर्तन किए हैं । ऐसे शिल्प प्रतीकोंसे संस्कृति और सम्यताके

कमिक विकास पर अच्छा प्रकाश पड़ता है। डाक्टर राजेन्द्रलाल मित्र एवं फरगुसन, विन्सेन्ट स्मिथ, डा० कुमारस्वामी, बर्जेस व कनिंघम आदि विद्वानोंके साहित्य परिशीलन पर उपर्युक्त दृष्टिका विकास हो सकता है।

२. मूर्ति-शास्त्र—भूमिसे प्राप्त या अन्य किसी स्थानसे उपलब्ध जैन, बौद्ध और हिन्दू-धर्म सम्बद्ध प्रतिमाओंका सशास्त्र अध्ययन। कलाकार-को उक्त विषयका जितना सूक्ष्म ज्ञान होगा उतना ही वह अन्वेषणके क्षेत्रमें यशस्वी होगा। अपेक्षित ज्ञानकी अपूर्णताके कारण कभी-कभी ख्याति-प्राप्त पुरातत्त्ववेत्ता भयकर भूल कर बैठता है। खडहरोके वैभवमे ऐसी भद्दी भूलोंका परिमार्जनकिया गया है। मूर्तिशास्त्रका अध्ययन तुलनामूलक होना चाहिए। प्रान्तीय प्रभावोपर विशेष रूपसे ध्यान देना आवश्यक है।

३. उत्कीर्ण व उठे हुए—लेख भी खण्डहरोसे या कभी-कभी खेतोंमें प्राप्त होते हैं। इनको पढ़नेके लिए और बिना कालसूचक लेखोंके समयादि स्थिर करनेके लिए एव तद्गत ऐतिहासिक तत्त्व प्राप्त्यर्थ पुरातन लिपियोंका गभीर सक्रिय अध्ययन बाछनीय है। बिना लिपि ज्ञानके कलाकार अपनी साधनामे सफल न हो सकेगा। मान लीजिए, कभी आप किसी खँडहरमे निकल गए, वहाँ एक लेखपर आपकी दृष्टि पड़ी, किंतु लिपि विषयक आपका ज्ञान सीमित है, आप उसे नहीं पढ़ सकते हैं, न आपके पास केमरा है। पर पुरातत्त्वमें रुचि रखनेके कारण जिज्ञासा अवश्य ही होती है कि इसमें क्या है। उस समय मनमे बड़ा उद्वेग होता है। यदि इस आकस्मिक प्राप्त सामग्रीकी उपेक्षा करते हैं तो वह शिला ग्रामीण द्वारा भंग व चटनी पीसनेके निमित्त उठवा ली जाती है, बहुधा ऐसा हुआ है। इस समस्याको हल करनेके लिए स्वर्गीय पुरातत्त्वज्ञ बाबू पूर्णचन्द्र जी नाहर द्वारा एक प्रयोग मेरे ज्येष्ठ गुरुबन्धु मुनि श्री मंगलसागरजीको प्राप्त हुआ था जो इस प्रकार है।

ढाई तोला स्वच्छ मोममे डेढ तोला काजल मिलाया जाय, उष्ण करके मथा जाय, तदनन्तर मोटी पेन्सिलके समान डण्डाकृतिमें ढालकर ३६

घंटे पानीमें भिगो दिया जाय, आवश्यकता पडनेपर इस प्रकार व्यवहारमें ला सकते हैं। पतला कागज लेखके ऊपर जमा ले, एक ओरसे पूर्व निर्मित पेन्सिल कागज पर आहिस्ता आहिस्ता घिसी जाय। लिपि स्थान ध्वेत हो जायगा और कागज श्याम। समझिए लेखकी प्रतिलिपि आप प्राप्त कर चुके। फोटोग्राफकी अपेक्षा इस परसे बर्ताक भी बहुत साफ बनता है।

४. मुद्रा-शास्त्र—पुरातन खण्डहरोसे मुद्रा भी प्राप्त होतीहैं खण्डहरो-के निकट भरनेवाले साप्ताहिक बाजारोंमें कभी-कभी पुरातन मुद्राएं उपलब्ध हो जाती हैं। व्यापारी उन्हें गलाकर रजत या स्वर्ण प्राप्त कर लेते हैं^१। पर कलाकारको चाहिए कि मुद्राशास्त्रका व्यवस्थित अध्ययन करें एवं तदुपरि उत्कीर्णित लिपियोंमें राजा महाराजादिका अन्यान्य साधनों द्वारा प्रमित्त्वकाल प्रकट करे। मुद्राएं इतिहासकी सर्वाधिक विश्वस्त सामग्री हैं और हमारी सस्कृतिका मौलिक विकास किसी-किसी मुद्राओंमें बहुत स्पष्टत परिलक्षित होता है। मुद्राशास्त्र केवल आग्ल परम्पराकी देन नहीं है पर १४ वी शतीमें इसको अध्ययनका सूत्रपात हो चुका था। ठक्कुर फेरुने^२ द्रव्य परीक्षा नामक स्वतंत्रग्रन्थ ही मुद्राशास्त्रपर वि० स० १३७५ में प्रस्तुत किया था। प्राचीन साहित्यिक ग्रन्थोंमें आनेवाले मुद्राके उल्लेखोंको न भूले।

^१ मंने मध्यप्रान्तके कई नगरोंमें देखा है और सिवनीमें श्रीयुत धन्नी-लालजी चुन्नीलालजी नाहटा और मालू खुशालचंदजीके पास ऐसी सिक्कोंकी पर्याप्त सामग्री अनायास ही एकत्र हो गई है। प्रसन्नताकी बात है कि वे स्वर्ण लोभसे पुराने सिक्कोंको न गलाकर सुरक्षित रखते हैं। मुझे भी कुछ मुद्राएँ आपने महाक्षत्रप रुद्रवामन्की प्रदान की थीं, जो घनसौर, लखनादौन व छपारासे प्राप्त हुई थीं। आज भी चातुर्मासके बाद कभी-कभी निकल पड़ती हैं।

^२ विशेषके देखें "ठक्कुर फेरु और उनके ग्रन्थ" शीर्षक मेरा निबंध विशाल भारत जून-जुलाई १९४८।

५. ग्रन्थ-साहित्य—मेरा तात्पर्य प्राचीन हस्तलिखित ग्रन्थ व दस्ता-वेजोंसे है। मेरा अनुभव है कि इतिहास और कलाके क्रमिक विकासपर प्रकाश डालनेवाली जो सामग्री स्वतंत्र ग्रन्थोंमें उपलब्ध नहीं होती वह पुराने ज्ञानभण्डारोंके फुटकर पत्रोंमें मिल जाती है। जैन इतिहासका जहाँ-तक प्रश्न है मैं विनम्रतापूर्वक कहना चाहूंगा कि इसकी प्रचुर सामग्री फुटकर पत्रोंमें बिलखी पड़ी है। समाजकी असावधानीसे दैनन्दिन दीमकोंके उदरमें इतिहास समाता जा रहा है।

६. अतिरिक्त वस्तु—निरीक्षण—इस विभागमें सूचित सामग्रीका अध्ययन विशेष रूपसे अपेक्षित है। यद्यपि वर्ण्यवस्तु सामान्य-सी ज्ञात होती है पर बिना इसपर समुचित अध्ययन किये कलाकारकी दृष्टि पूर्ण नहीं होती न निरीक्षण शक्तिका ही विकास होता है। आजके वैज्ञानिक—शोध-प्रधान युगमें खण्डहरोंके अन्वेषणमें रुचि रखनेवाले विद्यार्थियोंको भूगर्भ-शास्त्रका ज्ञान नितान्त अपेक्षित है। बिना इस ज्ञानके न तो खुदाई की जा सकती है और न उसमें पायी जानेवाली वस्तुओंका काल निर्देश ही। एक ही खण्डहरकी खुदाईमें कभी-कभी भिन्न कालीन वस्तुएँ प्राप्त हो जाती हैं, जिनकी आयु खण्डहरसे कई वर्ष पूर्वकी भी सम्भव है। दीवालके थरोमें भी अलग-अलग शताब्दियोंकी मूर्तिका व भवन-निर्माण शैलियाँ दृष्टिगोचर होती हैं। खुदाई करवानेवाला यदि सावधानीसे कार्य न करेगा तो एक स्थान पर विभिन्न सभ्यताओंके सांस्कृतिक परिज्ञानसे वंचित रह जायगा। खुदाईमें निकलनेवाले सुलेमानी मनके, प्राचीन शस्त्रास्त्र, पुराने कलापूर्ण बरतन, शिरस्त्राण, आभूषण और बालकोंके खिलौने आदि मृण्मूर्तियाँ वगैरह अनेक प्रकारका सामान निकलता है। कभी-कभी एक ही वस्तु ऐसी निकल पड़ती है जो इतिहासपर गहरा प्रकाश डालती है। इन समस्त विषयोंका परिज्ञान सुयोग्य शोधकके चरणोंमें बैठकर प्राप्त किया जा सकता है। यहाँ स्मरण रखना चाहिए कि कलाकार नृत्य-शास्त्रकी उपेक्षा न करें, क्योंकि मानव जातिकी विभिन्न

परंपराओंका भौतिक इतिहास भी इन कृतियोंको समझनेमें सहायक होता है ।

७: इतिहास, सभ्यता और संस्कृति—का गंभीर व तुलनात्मक अध्ययन नितान्त अपेक्षित है, यही तो वास्तविकक्षु या प्रेक्षणशक्तिका मूलस्रोत है । राजनैतिक और भौगोलिक इतिहास व संस्कृतिका समुचित ज्ञान न हो तो उपकरणाश्रित सभ्यताको आत्मसात् करना असंभव हो जायगा । इतिहासके द्वारा ही तो कलामे कालकृत विभाजन संभव है । समय-समयपर सामाजिक परिवर्तनोंके कारण सभ्यतापर जो प्रभाव पड़ता है, उसका वास्तविक ज्ञान उपर्युक्त अन्वेषणपर अवलंबित है । आवश्यकीय शास्त्रीय व पारंपरिक अनुभवमूलक ज्ञानके अतिरिक्त पुरातत्व विभाग व प्राच्य विद्या सम्मेलनोंके वार्षिक वृत्तांत एवं साहित्य, संस्कृति और कलापर अधिकारी विशिष्ट विद्वानोंके निबंधोंका मनन भी आवश्यक है । अध्ययन जितना क्रियात्मक होगा कलाकार उतनी ही गवेषणामें सफलता प्राप्त कर सकेगा ।

मध्यप्रदेशके पुरातत्व

“खंडहरोंके वैभवका” मुख्य भाग मध्यप्रदेशके पुरातत्वसे सम्बद्ध है । मध्यप्रदेश ऐसा भू-भाग है, जहा संस्कृतिके मुखको उज्वल करनेवाली विपुल कलात्मक राशीके रहते हुए भी शोधकोकी दृष्टिसे अद्यावधि उपेक्षित ही रहा है । जनरल कनिंघम और राखालदास बनर्जी, डा० हीरालाल आदि कुछ विद्वानोंने अपने संस्कृतिपरक ग्रंथोंमें प्रसंगतः प्रांतकी कलात्मक संपत्तिका उल्लेख किया है; किंतु उसकी व्यापकताको देखते हुए वह नगण्य है । जिसने स्वयं अरण्य व खंडहरोंमें भ्रमणकर एतद्विषयक अनुभव प्राप्त किया है, उनका मत है कि जितनी गवेषणा हो चुकी है और उनका जो महत्व पुरातत्वविभाग द्वारा प्रकाशित किया जा चुका है, उससे भी कहीं अधिक महत्वपूर्ण व सौंदर्यसपन्न साधन आज गवेषणाकी प्रतीक्षामें है ।

मध्यप्रातमें एक नही पर दर्जनों ऐसे खण्डहर विद्यमान हैं व उनमें ऐसी-ऐसी कला संपन्न सामग्री सुरक्षित है जहां पुरातत्वविभागके उच्च वेतनभोगी कर्मचारी नही पहुच सके हैं । ऐसी स्थितिमें उनकी रक्षाका उल्लेख ही व्यर्थ है । स्वतंत्र भारतकी सरकार क्या इन अवशेषोकी रक्षाके लिए सक्षम नही है ?

मध्यप्रदेश

मैंने अनुभव किया कि जिन अवशेषोको, जिन खंडहरोंमें प्रथम यात्रा में मैंने देखा था वे दूसरी यात्रामें दृष्टिगोचर नही हुए । इनमेंसे कुछ-एक जनता द्वारा नष्ट कर दिए गए, एव कथित कलाप्रेमी ग्रामीणोकी आखें बचाकर उठा ले आए और कभी-कभी सरकारी अरुसर मन-पसन्द कला-कृतिया अपने ड्राइंग रूमको सजाने के लिए उठा ले आए । जनरल कनिंघमने बहुतसे ऐसे अवशेषोका वर्णन अपनी रिपोर्टमें किया है जिनका पता डाक्टर हीरालालको न लग सका और डा० हीरालाल व श्री राखालदास बनर्जी जिन मूल्यवान् कलात्मक प्रतिमाओकी चर्चा अपने ग्रंथोमें की है, उनमें से बहुसंख्यक मूर्तियां सूचित स्थानोपर मुझे दृष्टिगोचर नही हुईं, संभव है जिन कृतियोका उल्लेख मैंने अपने 'खण्डहरोके वैभव' में किया है वे भी शायद कुछ वर्षोके बाद न रहे इसमें कुछ आश्चर्य नही है ।

उपेक्षा

जो मूल्यवान् साधन नष्ट हो गए है, गिट्टी बन सड़कोपर बिछ गए ; मकानोकी नीवोमें भर गए, उनकी चर्चा अब व्यर्थ है । यदि विगत अनुभवसे प्रान्तीय कलाकार व शासनने लाभ नही उठाया तो अवशिष्ट सामग्रीसे भी बंचित रहना पडेगा । पुरातन वस्तु या पुरातन प्रतिमाओको नष्ट करनेके सैंकड़ो प्रयोगोमेंसे एकके उल्लेखका लोभ सवरण नही कर सकता । दक्षिण-कोसलमें आदिवासियोमें मोहिनीकी पुडिया खूब प्रसिद्ध है । इसे बेगा

(आदिवासी समाजका पुरोहित) नवदंपतिको पारस्परिक स्नेह संव न व सौंदर्य परिवर्द्धनायं प्रदान करता है। प्राचीन मूर्तियोंका मुखसौंदर्य अनुपम रहता है। ऐसी मूर्तियोंके मौखिक सौंदर्यवाले स्थानको बारीक छेनीसे खरोच लिया जाता है। पपड़ियोंका चूर्ण ही मोहिनी की पुड़ियां है, बेगा और समाजके सदस्योंका मानना है कि इसे लगानेसे मूर्तिके समान अपना भी मुखमडल सौंदर्यसे उद्दीपित हो उठता है। इस अंध परपराने सहस्राधिक मूर्तियोंके सौंदर्यका निर्दयतापूर्वक अपहरण किया। इस प्रकार कलाके महत्त्वको न जाननेवाले वर्गकी ओरसे भयंकर आघात, इन संस्कृति के मूक प्रतीकोंको सहना पडता है।

आज प्रातमे ऐसा कलाकार नहीं जो शोधकी साधनामे अपने आपको खपा दे। पुरातत्त्वविभाग भी पूर्णतया उदासीन है, वेतनभोगी, कर्मचारी के पास उतना समय नहीं कि वह खण्डहरोमे पधराए हुए प्रत्येक प्रतीककी अन्तरध्वनि सुन सके। प्रातीय शासनकी उपेक्षापूर्णनीति तो बहुत ही खलती है, न तो शासनने कभी स्वतंत्र रूपसे एतद्विषयक अन्वेषण प्रारभ किया एव न स्वतंत्र कार्य करनेवाले कलाकारोको प्रोत्साहित ही किया। हा, सांस्कृतिक व लोककल्याणकी पारमार्थिक भावनासे उत्प्रेरित होकर कार्य करनेवालोके बीच रोडे अटकानेको कार्य अवश्य किया। उनपर घृणित आरोप लगानेमे शासनके जी-हुजरियोंको तनिक भी संकोच नहीं हुआ। ऐसा लगता है कि शोध विषयक कार्य शासनको सुहाता नहीं है।

महाकोसलके जैन-पुरातत्त्वपर नवीन प्रकाश

कला और संस्कृतिके विकासमें युगका बहुत बड़ा साथ रहता है। सूचित प्रदेशके जैन पुरातत्त्वपर यह पक्ति सोलहों आने चरितार्थ होती है।

खण्डहरोके वैभवमे पृष्ठ १३१ से १३४ में महाकोसलके जैन पुरातत्त्वपर प्रकाश डाला गया है, किंतु उल्लिखित प्रकाश विषयक फर्म छपनेके बाद मुझे महाकोसलके नवीन खडहरोकी यात्रा करनेका सुअवसर प्राप्त हुआ।

मूक विषयसे सम्बन्ध होनेके कारण उपलब्ध नवीन तथ्योंका उल्लेख आवश्यक हो गया ।

पृष्ठ १६५में सूचित किया जा चुका है कि महाकोसलमें प्राचीन स्थापत्य विषयक जैन खण्डहरोंमें आरगका ही एक मंदिर है किंतु अब मैं संशोधन करता हूँ । उपर्युक्त मंदिरकी कोटिके दो और मंदिरोंका अस्तित्व पनागर व बरहटामे पाया गया है नि-भंदेह यह दोनो मंदिर न केवल स्थापत्य-कलाके भव्य प्रतीक ही हैं अपितु कुछ नवीन तथ्योंको लिए हुए हैं । बरहटाका मंदिर संपूर्ण महाकोसलके मंदिरोंका सफल प्रतिनिधित्व करता है । वहाकी अति विशाल जैन-मूर्तियाँ पाडवोके नामसे आज भी पूजा जाती हैं । संस्कृति, प्रकृति और कलाके सगम स्थान बरहटामे १५० से अधिक व अत्यल्प खंडित तीर्थंकरोंके ये प्रतीक सरोवरके घोबी घाटोमे लगे हुए हैं । कुछ-एक मूर्तियों का उलटाकर चटनी व भंग पीसनेमे प्रयुक्त होती हैं । कलचुरियोंके समय बरहटा जैनधर्म व संस्कृतिका महाकेन्द्र था । वह आज यह उपेक्षित अरक्षित व समाज द्वारा विस्मृत खण्डहर मात्र रह गया है ।

पनागर (जिला होशंगाबाद) दूधी नदीके किनारे बसा हुआ है । इसी नदीके तटपर अतिविशाल व सुंदर कोरणी युक्त जैनमंदिर था जो अभी-अभी मिटा है । एक ही इस मंदिरके संपूर्ण अवशेष यत्रतत्र १२ मीलकी परिधिमे छाये हुए हैं । किंतु मंदिरका व्यास रिक्त स्थानसे आका जा सकता है । मंदिरमेसे यो तो ५० प्रतिमाएँ उपलब्ध हुई थीं सब लेखयुक्त थीं । सलेख मूर्तियोंकी सामूहिक उपलब्धि पनागरको छोडकर अन्यत्र महाकोसलमे कही नहीं हुई । संपूर्ण लेख तेरहवीं शताब्दी के उत्तरार्धसे संबद्ध हैं । महाकोसलकी मूर्ति-निर्माण कलापर इन लेखोंसे कुछ प्रकाश पड़ता है । उपलब्ध लेख ये हैं ।

प्रतिमा १८ × १८ इंच

१. "संवत् १२४४ फाल्गुन सुदि ४ गुरौ उ" "सवाल्यवये साधु वेह सुत साधु तोहट भार्या साकसीया प्रणमति नित्यं ॥

प्रतिमा १९×२० इंच

२. १॥ संवत् १२६८ वर्षे बैसाख शुदि १० रवी आचार्य श्री श्रुत (श्रीश्रुत) कीर्ति गुरुपवेशन साहू पाल्हा भार्या आमिलि ललिया सुत साधु थीरू भार्या बल्हा बल्हामुत महिपति धणपति प्रणमन्ति नित्यं ॥

प्रतिमा २२×१९ इंच

३. संवत् १२६४ वर्षे बैसाख सुदि १० रवी गृहपति साधु आसड़ खेता .. उसील पितापुत्र प्रणमन्ति नित्यं ॥

४. "नेवान्वये साधु वरणसामि तद्भार्या रत्ना सुत लाधू प्रणमन्ति सं० १२२५" ॥

मूर्तियाँ स्निग्ध हैं। मुखदर्शन तो होता ही है साथ ही मौर्यकालीन चमकका आभाम भी मिलता है।

जैन—प्रभाव

महाकोसलमें जैनसंस्कृतिके व्यापक प्रभावके कारण हिन्दू और बौद्ध-धर्मकी मूर्तियोपर जैनकलाका प्रभाव पडा है। बरहटामें खडगासनमें त्रिभुजी विष्णुकी एक मूर्ति उपलब्ध हुई है, जो डीमर चौतरेपर पडी है। इसका जैन-मूर्तिके समान मुकुटविहीन है। केश भी वैसे ही गोल गुच्छोंके समान हैं। जब विष्णुकी मूर्ति मुकुटसहित और चतुर्भुजी होती है। ध्यानी विष्णुमें भी जैन-मूर्तिका ही प्रभाव है।

नोनियामे, शकरमूर्तिपर भी जैन प्रभाव^१ है। शिवमूर्तिमें जटाका

^१ सुप्रसिद्ध गवेषक बाबू कामताप्रसादजी जैन के ता० ३०-४-५३ के पत्रसे विदित हुआ कि इन्डौरके संग्रहालयमें आपने एक ऐसी शिवमूर्ति देखी थी जो बिल्कुल जैन मूर्ति ही लगती थी। उनका मानना है कि भगवान् श्रृषभदेवको शिवरूपमें अंकित किया गया है। संभव है वृष्टि सम्पन्न कलाकार शोधमें तन्मय हो जायें तो ऐसी और भी रचना मिल जाय।

रहना आवश्यक माना गया है। यही एक ऐसी मूर्ति है जिसपर केश नहीं है और भोलाशंकर कायोत्सर्ग मुद्रामे खड़े है। पार्वती, नन्दी, कार्तिकेय, शिवगण भी विद्यमान है। पद्मासन और खड्गगासन जैन-मूर्ति विधान-शास्त्रकी मौलिक देन है।

त्रिपुरीकी बौद्ध व हिन्दू प्रतिमाओंमें ध्यानी मुद्रा व अष्टप्रातिहार्यका क्रमशः अकन पाया जाता है। जैन मूर्तियोंमें इनका अकन सोद्देश्य है। तीर्थंकरोंकी जीवनीके साथ अष्टप्रातिहार्यका सम्बन्ध है। पर बौद्ध और हिन्दू-धर्ममान्य नेताओंकी मूर्तियोंमें इसका अकन किसी भी दृष्टिसे उचित नहीं। ज्ञात होता है कलाकारोंने इसे भी अन्य कलोपकरणोंके समान समझकर खोद देते रहे होंगे।

अभूतपूर्व एक प्रतीक

इतिहासके मध्यकालमें सत-परम्पराका प्रभाव बहुत बढ चुका था। सत-साहित्य और जीवनमें समन्वयवादी भावना मूर्त रूप धारण किये थी। कलात्मक प्रतीक युगका प्रतिनिधित्व करते हैं। मुझे अपनी खोजमें एक प्रतीक ऐसा मिला है जो भारतमें अपने ढंगका प्रथम है। सतोंकी समन्वयवादी साधनाका मूर्त रूप कलामे व्यक्त करने वाली यह प्रथम कृति है। एक ही प्रस्तर शिलापर जैन, शैव और वैष्णव सस्कृतिके प्रतीक खुदे हुए हैं। शिलाके मध्य भागमें भगवान् भोलाशंकर पद्मासन लगाये बैठे हैं, दोनों ओर शेषशायी व बांसुरी लिये विष्णुकी प्रतिमा उत्कीर्णित है। तन्निम्न भागमें दोनों ओर ५ जिन मूर्तियाँ खड्गगासनस्थ विराजमान हैं। शंकरका पद्मासनमें बैठना और जिनमूर्तिका वैदिक मूर्तियोंके साथ अंकित करना यह जैन प्रभावका प्रमाण है, साथ-साथ समन्वयका कलात्मक प्रतीक भी।

अन्वेषक

यहापर मैं कुछ-एक विद्वानोंका परिचय दे रहा हूँ जिन्होंने प्रान्तके इतिहास व पुरातत्त्वपर आशिक प्रकाश डालकर अपने गौरवकी परम्पराको

अक्षुण्ण बनाये रखा । ऐसे विद्वानोंमें स्व० डॉ० हीरालालजीका स्थान प्रथम पंक्तिमें आता है ।

डॉ० हीरालाल

आपने सर्वप्रथम हिन्दीमें गजेटियर तैयार किये और प्रान्तीय विद्वानोंको इस पुनीत कार्यके लिए प्रोत्साहित किया । इनके क इनकी परम्पराका अनुधावन करनेवाले विद्वत्समाजने जो गजेटियर तैयार किये उनमें पुरातत्व सामग्रीका अच्छा संकलन है । मुझे भी अपने अन्वेषणमें उनसे भारी मदद मिली है । स्पष्ट कहा जाय तो थोडा बहुत भी मध्यप्रान्तका गौरव आज विद्वत्समाजमें है, वह डॉ० साहबकी शोधके कारण ही । पर खेदकी बात है कि वह डॉ० साहब जैसे विद्वान्को पाकर भी प्रान्तीय विद्वान् उनकी शोधविषयक-परम्परा काममें न रख सका । उनके लिखे गजेटियरके परिवर्द्धित सस्करणोंका प्रकाशन नितान्त आवश्यक है । डॉ० सा० राष्ट्रकूट व कलचुरियोंके माने हुए विद्वान् थे ।

पं० लोचनप्रसादजी वाण्डेय—आपने मध्यप्रान्तके इतिहास व पुरातत्वकी महान् सेवा की है । जंगलोंमें घूम-घूमकर लेखोंका संग्रह करना, उनका संपादन कर उचित स्थान पर प्रकाशित करवाना, यही आपके जीवनकी साधना रही है और आज भी जारी है । महाकोसलके शिला व ताम्रलेखोंको आपने योग्यतापूर्वक सम्पादन कर "महाकोसल रत्नमाला" के भागोंमें प्रकट किया है । आपकी "महाकोसल हिस्टोरिकल रिसर्च सोसायटी" (विलासपुर) आज भी शोधकार्यमें तन्मय है ।

स्व० योगेन्द्रनाथ शील—ये सिवनीके सुप्रसिद्ध वकील व नागरिक थे । आपको प्रान्त "मध्य प्रदेशका इतिहास" के लेखकके नाते ही जानता है । पर आपने जैन-पुरातत्व और इतिहासकी जो मूक सेवा की है, बहुत कम लोगोंको ज्ञात है । आपने मध्यप्रान्तके ऐतिहासिक स्थानोंको २५ वर्ष पूर्व देखा था, समीके नोट्स भी आपने लिये थे । इनकी दैनन्दिनी

मैंने गतवर्ष उनके सुयोग्य पुत्र श्री नित्येन्द्रनाथ सीलके पास देखी थी। इसके प्रकाशनसे जैन-पुरातत्वकी कई मौलिक सामग्रीपर अभूतपूर्व प्रकाश पड़नेकी संभावना है। घनसौरकी खोज आपने ही की थी, जहाँ ५२ जैन मंदिरोंके खण्डहर उन दिनों थे। आज तो केवल पाषाणोंका ढेरमात्र है।

इनके अतिरिक्त स्व० यादव माधव काले, ब्यौहार श्री राजेन्द्रसिंहजी, श्री प्रयागदत्तजी झुम्ल, श्री एच० एन० सिंह, डॉ० हीरालालजी जैन, श्री वा० वि० मिराशी आदि सरस्वती पुत्रोने प्रान्तकी गरिमाको प्रकाशित करनेमें जो श्रम किया है और आज भी कर रहे हैं, उनसे बहुत आशा है कि वे अपने शोध-कार्य द्वारा छिपी हुई या दैनन्दिन नष्ट होनेवाली कलात्मक सम्पत्तिके उद्धारमें दत्तचित्त होंगे।

खण्डहरोंका वैभव

समय-समयपर लिखे गये पुरातत्व व मूर्तिकला विषयक १० निबंधोंका संग्रह है। तीन वर्षसे कुछ पूर्व भारतीय ज्ञानपीठ काशीके उत्साही मंत्री बाबू अयोध्याप्रसादजी गोयलीय व लोकोदेय ग्रन्थमालाके सुयोग्य सम्पादक बाबू लक्ष्मीचन्द्रजी जैनने मुझसे कहा था कि मैं उन्हें अपने चुने हुए निबंधोंका संग्रह तैयार दू। पर मेरे प्रमादके कारण बात यों ही टकती गई। परंतु श्री गोयलीयजी काम करवानेमें ऐसे कठोर व्यक्ति हैं कि उनको टालना, मेरे-जैसेके लिए किसी भी प्रकार संभव न था। उनके ताने तक्राजे मेरे उपालंभ पूर्ण पत्रोने मुझे संग्रह शीघ्र तैयार करनेको विवश कर दिया। प्रमाद जीवनोन्नतिमें बाधक हुआ करता है पर इस वैभवके लिए तो वह वरदान ही सिद्ध हुआ। इसका अनुभव मुझे इन पंक्तियोंके लिखते समय हो रहा है।

बात यो है। मुझे १९४९के बाद बनारससे विन्ध्यप्रदेश होकर अपने पूज्य गुरुवर्य श्री उपाध्याय मुनि सुखसागरजी महाराजके साथ पुनः मध्य प्रान्त आना पड़ा। इत पूर्व १९४०-१९४५ तक हम लोग मध्यप्रान्तके

विभिन्न नगर-ग्राम-खण्डहर-बनोंमें विचर चुके थे । उस समय भी मैने विहारमें आनेवाले खण्डहरों और बनोंमें बिखरे शिल्पावशेषोंके ब्यापामति नोट्स लिये थे । कुछ एकका प्रकाशन भी "विशाल भारत" में हुआ था । जब पुनः मध्यप्रदेश आना पड़ा तो मुझे बड़ी प्रसन्नता हुई । इससे धार्मिक लाभ तो हुआ ही, पर साथ ही तीन लाभ और भी हुए । प्रथम तो विन्ध्य-प्रदेशके कतिपय खण्डहरोंमें बिखरी हुई जैन-पुरातत्त्वकी सामग्रीका अनायास सकलन हो गया । यद्यपि विन्ध्यभूमिका मेरा भ्रमण अत्यन्त सीमित ही था । पर वहां जो साधन उपलब्ध हुए वे वहांकी श्रमणसंस्कृति और कलाका भलीभांति प्रतिनिधित्व कर सकते हैं । द्वितीय लाभ यह हुआ कि कटनी तहसील स्थित बिलहरी आदिकी सर्वथा नवीन और पूर्णतया उपेक्षित जैनाश्रितशिल्प व मूर्तिकला-सम्पत्तिके दर्शन हुए । कलचुरि युगीन जैन मूर्तियोंका तब तक मेरा अध्ययन अपूर्ण ही रहता जब तक मैं इन खण्डहरोंको न देख लेता; क्योंकि तात्कालिक कलाकेन्द्रोंमें बिलहरीका भी स्थान था । पूर्व निरीक्षित खण्डहरोंको पुनः देखनेका अवसर प्राप्त हुआ । यद्यपि सम्पूर्ण तो नहीं देख पाया, किन्तु अल्पकालमें सीमित पुनर्विहारसे जो सामग्री उपलब्ध हुई उससे महाकोसलके जैन इतिहास और वैविध्य दृष्ट्या जैनमूर्ति कलापर जो नवीन प्रकाश पड़ा उससे मन प्रमुदित हुआ । दो-एक ऐसी कलाकृतियां प्राप्त हो गईं जो भारतमें अन्यत्र अनुपलब्ध हैं—एक तो स्लिमनाबादका नवग्रह युक्त जिनपट्टक, दूसरा श्रमण-वैदिक समन्वयका प्रतीक व तीसरा जिन मुद्राका हिन्दू मूर्तियों पर सांस्कृतिक प्रभाव । यह श्रमणसंस्कृतिके लिए महान् गौरवकी बात है ।

तीसरा लाभ हुआ पुरातन सर्वधर्मावलम्बी अरक्षित-उपेक्षित कृतियोंका संकलन । जिस प्रकार महाकोसलके सांस्कृतिक विकासमें १५ सौ वर्षोंसे श्रमणपरम्पराने योग दिया उसी श्रमणपरम्पराके एक सेवक द्वारा विभ्रं-खलित कृतियोंका एकीकरण भी हुआ । यह बात मैं विनम्रता पूर्वक ही लिख रहा हूँ । इस संग्रहका श्रेय तो सम्पूर्ण जैन समाजको ही मिलना

चाहिए। केवल २ सप्ताहमें २५० कलात्मक प्रतीक संग्रहीत हुए जिसमें कुल २००) २० लगभग व्यय हुआ। मेरे इस संग्रहमें कई अनुपम व अन्वय अनुपलब्ध कृतियाँ भी सम्मिलित हैं। इनमेंसे कुछ-एकका परिचय वैभवमें आया है।

इस संग्रहके फलस्वरूप स्वतंत्र भारतके प्रान्तीय शासन द्वारा मुझे जो पुरस्कार प्राप्त हुआ, उसका उल्लेख न करना ही श्रेयस्कर है। पर इतना मैं बहुत नम्रतापूर्वक कहना चाहूँगा कि किसी अन्य स्वाधीन राष्ट्रमें ऐसा पुरस्कार किसी कलाकारको प्राप्त होता तो वहाँकी स्वाभिमानी जनता शासनको अपदस्थ किये बयैर न रहती। बात ऐसी हुई कि मुझमें चाटुकारिताका वचनसे अभाव रहा है और शासनको इस पवित्र सांस्कृतिक कार्यमें, आवेशयुक्त चिन्तनके कारण, राजनीतिकी गध आयी। अब भी शासन विवेकसे काम ले और आत्म शुद्धि करें। मेरा यह सग्रह "शहीद स्मारक" जबलपुरमें रखा जायगा। अच्छा है शहीदोंकी स्मृतिके साथ शासन द्वारा मेरे सग्रह प्राप्ति का इतिहास भी अमर रहे।

पर वास्तविक तथ्योंसे भारतीय पुरातत्त्व विभागके तात्कालिक प्रधान श्री माधवस्वरूपजी वत्स व उपप्रधान श्री हरगोविन्दलाल श्रीवास्तव (दोनों अवकाश प्राप्त) पूर्णतया परिचित हैं।

मुझे यहाँपर एक घटना याद आ जाती है जो मध्यप्रदेशके सुप्रसिद्ध साहित्यिक डा० बलदेवप्रसादजी मिश्रसे सुनी थी। वे एक बार किसी रेजीडेन्टको भोरमदेवका मंदिर (कवर्धा) बता रहे थे। उसने डा० साहबसे प्रश्न किया कि गोंडोंका इतिहास गोंडकालमें किसोंने क्यों नहीं लिखा?, मिश्रजीने कहा कि गोंडकालमें प्रथा थी कि जो सर्वगुण सम्पन्न और सुशिक्षित पंडित होता था उसे गोंडशासक विजयावशमीके दिन बन्तेदवरीके सम्मुख खड़ा दिया जाता था। ऐसी विकट स्थितिमें इतिहास कौन लिखता? इतिहास लिखकर या अपना पाण्डित्य प्रदर्शित कर काहेको कोई जान-बूझकर मृत्युको निमंत्रण देता। मैं तो किंबदन्ती ही मानता था। उस समयका गोंडबाना आजका महाकोसल हो गया है पर वृत्तिमें परिवर्तन तो आजके प्रगतिशील युगमें भी अपेक्षित है।

खण्डहरोके वैभवमें मध्यप्रान्तके जैन, बौद्ध और हिन्दू पुरातत्त्वपर जो सामग्री प्रकट हुई है वह अन्तिम नहीं है पर भविष्यमें की जानेवाली शोधकी भूमिका मात्र है। इसमें प्रकाशित निबंधोंमें मुझे पूर्व प्रकाशित निबंधापेक्षया आमूल परिवर्तन व परिवर्द्धन करना पड़ा है और संभव है भविष्यमें भी करना पड़े। शोधका विषय ही ऐसा है जिसकी धाह नहीं है। पुरातत्त्वान्वेषणमें छोटी-छोटी वस्तु भी शोधकी दृष्टिसे बहुत महत्त्व रखती है। उसका तात्कालिक महत्त्व नहीं होता पर किसी घटना विशेषके साथ सम्बन्ध निकल आनेपर वह इतनी महत्त्वपूर्ण प्रमाणित हो जाती है कि उसके आधारपर प्रकाण्ड तद्विदोंको स्वमतपरिवर्तनार्थ बाध्य होना पड़ता है। मुझे खुदको जैन मंदिरोके नवोपलब्धिके कारण अपना मत बदलना पड़ा।

इस वैभवमें मैने न केवल खंडहर व वनस्थ कृतियोंका समावेश किया है, अपितु जो सजे-सजाये मदिरोमें सौन्दर्य सम्पन्न कृतियां थी उनका भी उल्लेख किया है। क्योंकि मदिरोमें भी जैन पुरातत्त्वान्वेषणकी प्रचुर साधन-सामग्री विद्यमान है, पर हमारा कलापरक स्वस्थ व स्थिर दृष्टिकोण न होनेके कारण उनका महत्त्व सीमित हो गया है और हम उनमें कला व सौन्दर्यका उचित मूल्यांकन नहीं कर पाते। काश अब भी हम कुछ सीखें।

मध्यप्रान्तकी अवलोकित जैनाश्रित शिल्प-सामग्रीसे मैं इस निष्कर्षपर पहुंचा हूं कि कलचुरियोको लगाकर आजतक जैनाश्रित कलाकी लता शुष्क नहीं हुई है। प्रत्येक शताब्दीके जैनमंदिर व मूर्तिया पर्याप्त उपलब्ध होती हैं। कई जगह जैन नहीं हैं पर जिन-प्रतीक विद्यमान है।

मैं प्रसंगतः एक बातका स्पष्टीकरण आवश्यक समझता हूं। वह यह

मध्यप्रान्तीय जैनमंदिरोंमें संकड़ों प्रतिमा लेख भी उपलब्ध हुए हैं। उनमेंसे मेरे बिहारमें आनेवाले लेखोंका प्रकाशन मेरे "जैन धातु-प्रतिमा लेख"में हुआ है।

किं इसमें प्रकाशित निबंधोंमें १ व १० को छोड़कर शेष सबमें मैंने अपनी खोजको ही महत्व दिया है। प्रयागसंग्रहालयकी जैन मूर्तियोंपर यद्यपि श्री सतीशचन्द्रजी कालाका भी एक निबंध मेरे अवलोकनमें आया है, जिसकी कुछ स्थलनाओंका परिमार्जन मुझे इसी वैभवमें करना पड़ा है, जो परिवर्द्धन मात्र है। इतः पूर्व प्रयाग संग्रहालयकी जैनमूर्तिपर मेरा निबंध धारावाहिक रूपसे, ज्ञानपीठके मुख पत्र 'ज्ञानोदय'में प्रकाशित हो चुका था। विन्ध्य और मध्यप्रदेशके पुरातत्त्वकी समस्त सामग्री सर्वप्रथम ही समुचित रूपसे वैभवमें प्रकाशित हो रही है। मैंने जो निबंध लेखनकी तारीखें डाली हैं वे परिवर्द्धित कालसे सम्बन्ध रखती हैं। मुझे जहांतक स्मरण है मध्यप्रान्तके पुरातत्त्वपर इसको छोड़कर—मैं विनम्रता पूर्वक ही लिख रहा हूं, अन्यत्र कहीं पर भी विस्तृत रूपसे संकलित साधनोंका प्रकाशन नहीं हुआ है। इतःपूर्व विद्वत्समाज द्वारा गवेषित शैल्पिक साधनोंका इसमें उपयोग नहीं किया है। मैंने समझ पूर्वक ही अपना क्षेत्र सीमित रखा है। जिन खण्डहर और शिल्पावशेष व मूर्तियोंका साक्षात्कार मैंने नहीं किया वे महत्वपूर्ण होते हुए भी उन्हें—इसमें स्थान नहीं दिया। मेरा ऐसा करनेका एक यह कारण भी है कि यदि भारतके प्रत्येक जिलेके विद्वान् अपने-अपने भू-भागोंकी कला-लक्ष्मीपर इस प्रकार प्रकाश डालने लगेंगे तो बहुत बड़ा सांस्कृतिक कार्य हो जायगा। कमसे कम जैन विद्वानोंसे और मुनि व पंडितोंसे मेरा विनम्र निवेदन है कि अपने प्रान्तीय (या जहां हों वहांके) संग्रहालयस्थ व विहार मार्गमें आनेवाले अवशेषोंपर विवेचनात्मक प्रकाश अवश्य ही डालें।

वर्ष १ अंक ३, ४, ५, सन् १९४९।

मैंने सुना है कि पं० प्रयागवत्सजी शुक्लने अभी अभी "सतपुड़ाकी सभ्यता" नामक ग्रन्थ प्रकाशित किया है, पर प्रयत्न करनेपर भी, इन पंक्तियोंके लिखते समय तक मैं उसे नहीं देख सका हूँ।

इस कार्यमें स्थानीय विद्वान् व मुनि ही अधिक सफलता प्राप्त कर सकते हैं। सरकारका मुंह ताके बैठे रहना व्यर्थ है। न पुरातत्त्वविभागके भरोसे ही रहना उचित है। आपकी संस्कृतिके प्रति जितना आपको गौरव व अनुराग होगा, जितना आप श्रम करेंगे उतनी आशा, कम-से-कम मैं तो वैतनिक व्यक्तियोंसे नहीं करता, मेरा अनुभव मुझे मजबूर करता है।

सूचनात्मक अनुपूर्ति

इन पक्तियोंके लिखे जानेके व वैभवके छपनेके बाद भी मुझे अपनी पैदलयात्रामें जैन और हिन्दू-पुरातत्त्व व मूर्तिकलाकी प्रचुर मूल्यवान् सामग्री उपलब्ध हुई है, उनका उपयोग मैं भविष्यमें करूंगा।

आभार और कृतज्ञता

सर्वप्रथम मैं अपने परम पूज्य गुरुदेव शान्तमूर्ति उपाध्याय मुनि श्री सुखसागरजी महाराज व मेरे ज्येष्ठ गुरुबन्धु मुनि मंगलसागरजी महाराजके प्रति अपनी कृतज्ञता प्रकट करता हूँ जिनकी छत्र-छायामें रहकर मैं कुछ सीख सका और उन्हींके कारण धार्मिक साधनाके साथ मेरी रुचि खण्डहरोंके अन्वेषणमें प्रवृत्त हुई। समय-समयपर उन्होंने अपने अनुभवोंसे मुझे लाभान्वित किया और स्वयं कष्ट सहकर भी मेरी शोध-साधनाकी गतिमें मन्दता नहीं आने दी। वरना जैन मुनिके लिए यह कार्य बहुत ही कठिन है।

श्रीयुत बाबू लक्ष्मीचन्द्रजी जैन व बाबू श्री अयोध्याप्रसादजी गोयलीयका मैं हृदयसे आभारी हूँ जिन्होंने अपनी पुष्पमालामें इसे स्थान दिया और तक्राखोंसे पुनःपुनः मुझे प्रेरित किया। यदि श्री गोयलीयजी मुझसे कठोरतासे काम न लेते तो शायद इसका प्रकाशन भी शीघ्र संभव न होता। उन्होंने हर तरहसे इसे सुन्दर बनानेमें जो श्रमदान दिया है, उसका मूल्य आभार या धन्यवादसे कैसे अंकित किया जा सकता है।

खण्डहरोंके वैभवमें प्रकाशित चित्रोंके कतिपय ब्लान्स श्रीयुत राजेन्द्र-

सिंहजी ब्यौहार, (जबलपुर) सुप्रसिद्ध विद्वान् बाबू कामताप्रसादजी जैन, (अलिगंज) पं० श्री नेमीचन्दजी, ज्योतिषाचार्य (आरा) बाबू दीप-चन्दजी नाहटा (कलकत्ता) और बाबू धेवरचन्दजी जैनसे प्राप्त हुए हैं। तदर्थ मैं उनका हृदयसे आभार मानता हूँ।

प्रान्तमें मैं प्रान्तीय राज्य-शासन व विद्वानोंसे विनम्र निवेदन करना चाहता हूँ कि वे प्रान्तीय कलात्मक सम्पत्तिकी रक्षाके लिये तत्पर हों और अपने-अपने भू-भाग स्थित प्राचीन ऐतिहासिक अवशेषादि साधनोंपर विवेचनात्मक प्रकाश डालकर एतद्विषयक विद्वानोंका ध्यान आकृष्ट करें।

खण्डहरोंका वैभव यदि पुरातत्त्व विषयक शोधमें आशिक सहायक हो सका और पुरातत्त्वके उपेक्षित-अरक्षित अवशेषोके प्रति जनरुचि उत्पन्न करा सका तो मैं अपना प्रयत्न सफल समझूंगा।

ता० १३-५-१९५३

मोड़-स्थानक

मारवाड़ी राँड

भोपाल

मुनि कान्तिसागर

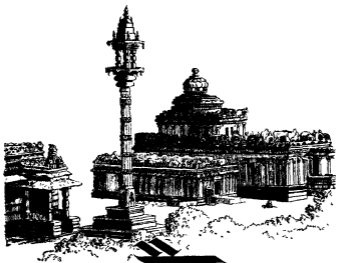

જૈન પુસ્તક

आर्यावर्तकी तक्षण कलाके सरक्षण और विकासमे जैन-समाजने उल्लेखनीय योग दिया है, जिनकी स्वर्णिम गौरव-गरिमाकी पताकाम्बरूप आज भी अनेको सूक्ष्मातिसूक्ष्म कला-कौशलके उत्कृष्टतम प्रतीकसम पुरातन मन्दिर, गृह, प्रतिमाएँ, विगाल स्तम्भादि बहुमूल्यावशेष, बहुत ही दुरवस्थामें अवशिष्ट हैं। ये प्राचीन संस्कृति और सभ्यताके ज्वलन्त दीपक-प्रकाश स्तम्भ हैं। अतीत इनमें अन्तर्निहित है। बहुत समय तक धूपछाँहमें रहकर इन्होंने अनुभव प्राप्त किया है। वे न केवल तात्कालिक मानव-जीवन और समाजके विभिन्न पहलुओंको ही आलोचित करते हैं, अपितु मानो वे जीर्ण-शीर्ण खण्डहरो, बनों और गिरि-कन्दराधोमे खड़े-खड़े अपनी और तत्कालीन भारतीय सांस्कृतिक परिस्थितियोंकी वास्तविक कहानी, अति गम्भीर रूपसे, पर मूकवाणीमें, उन सहृदय व्यक्तियोंको श्रवण करा रहे हैं, जो पुरातन-प्रस्तरादि अवशेषोमें अपने पूर्व पुरुषोंकी अमर कीर्तिलताका सूक्ष्मावलोकन कर नवीन प्रगस्त-मार्गकी सृष्टि करते हैं। यदि हम थोड़ा भी विचार करके उनकी ओर दृष्टि केन्द्रित करें तो विदित हुए बिना नहीं रहेगा कि प्रत्येक समाज और जातिकी उन्नत दशाका वास्तविक परिचय इन्हीं खण्डित अवशेषोके गम्भीर अध्ययन, मनन और अन्वेषणपर अवलम्बित है। मेरा मन्तव्य है कि हमारी सभ्यताकी रक्षा और अभिवृद्धिमें किसी साहित्यादिक ग्रन्थापेक्षया इनका स्थान किसी भी दृष्टिसे कम नहीं। साहित्यकार जिन उदात्त, उत्प्रेरक एव प्राणवान् भावोका लेखनीके सहारे व्यतिकरण करता है, ठीक उसी प्रकार भाव जगतमें विचरण करनेवाला आनन्दोन्मत्त कलाकार पार्थिव उपादानो द्वारा आत्मस्य भावोंको अपनी सधी हुई छँनीसे व्यक्त करता है। जनताको इससे सुख और आनन्दकी उपलब्धि होती है।

एक समय था ऐसे कलाकारोंका समादर सम्पूर्ण भारतवर्षमें, सर्वत्र

होता था । मानव सभ्यताका प्रेरणाप्रद इतिहास कलाकारोद्वारा ही सुरक्षित रह सका है । वे अपनी उच्चतम सौन्दर्य-सम्पन्न कलाकृतियों द्वारा जन जीवन-उन्नयनकी सामग्री प्रस्तुत करते थे । अतः प्राचीन भारतीय साहित्य और इतिहासमें इसका स्थान अत्युच्च है । जैनाचार्य श्रीमन् हरिभद्रसूरिजीने—जो अपने समयके बहुत बड़े दार्शनिक और प्रतिभा-सम्पन्न ग्रन्थकार थे—अपने षोडशप्रकरणोंमें कलाकारोंके सम्बन्धमें जो विचार व्यक्त किये हैं, वे भारतीय कलाके इतिहासमें मूल्यवान् समझे जावेंगे । उनके हृदयमें कलाकारोंके प्रति कितनी सहानुभूति थी, निम्न शब्दोंमें स्पष्ट है—

“कलाकारको, यह न समझना चाहिए कि वह हमारा वेतन-भोगी भृत्य है, पर अपना सखा और प्रारम्भिकृत कार्यमें परम सहयोगी मानकर उनको आवश्यक मुविधाये दे, सदैव सन्तुष्ट रखना चाहिए, उनको किसी भी प्रकारसे ठगना नहीं चाहिए । समुचित वेतनके साथ, उनके साथ ऐसा आचरण करना चाहिए जिससे उनके मानसिक भाव दिन प्रतिदिन वृद्धिको प्राप्त हो, ताकि उच्चतम कलाकृतिका मृजन कर सके ।”

वास्तुकला

वास्तुकला भी ललितकलाका एक भेद है । शिल्पकला आवश्यकताओंकी पूर्तिके साथ सौन्दर्यका संवर्धन भी करती है । जिसप्रकार प्राणीमात्रकी समवेदनाका सर्वोच्च शिखर संगीत है—ठीक उसीप्रकार शिल्पका विस्तृत और व्यापक अर्थ भवन-निर्माण है । जनतामें आम तौरपर शिल्पका सामान्य अर्थ ईटपर ईट या प्रस्तरपर प्रस्तर सजोकर रख देना ही शिल्प है, परन्तु वस्तुस्थितिकी सार्वभौमिक व्यापकताके प्रकाशमें यह परिभाषा भावसूचक ज्ञात नहीं होती—अपूर्ण है । शिल्पकी सर्वगम्य व्याख्या कलाके समान ही सरल नहीं है ।

प्रोफेसर मुल्कराज आनन्वने शिल्पकी परिभाषा यों की है—“शिल्प वही है जो निर्माण-सामग्रियों द्वारा उच्चतम कल्पनाओंके आधारोंपर बनाया जाय। उस शिल्पको हम अद्वितीय कह सकते हैं, जिसकी कला एवं कल्पनाका प्रभाव अनुप्यपर पड़ सके।”

उपर्युक्त दार्शनिक परिभाषासे सापेक्षत. कलाकारका उत्तरदायित्व बढ़ जाता है—“अनुप्यपर प्रभाव” और “प्राप्त सामग्रियों द्वारा निर्माण” ये शब्द गम्भीर अर्थके परिचायक हैं। प्राप्त सामग्री अर्थात् केवल कलाकारके शौजार एव एतद्विषयक साहित्यिक ग्रन्थ ही नहीं है, अपितु उनके वैयक्तिक चित्र शुद्धिकी ओर भी व्यंग्यात्मक सकेत है। मानसिक चित्रोकी परम्पराको सुनियत्रित रूपसे उपस्थित करना ही कला है, जैसा कि समालोचकोने स्वीकार किया है। ऐसी स्थितिमें शिल्पी केवल मिस्त्री ही नहीं रह जाता, अपितु सक्षम दार्शनिक एव कलागुरुके रूपमें दृष्टिगोचर होता है। प्रकृतिमें बिखरेहुए अनन्त सौन्दर्यकी अनुभूति प्राप्त करता है, कल्पनाओंके सम्मिश्रणमें वह निस्सीम सौन्दर्यको विभिन्न उपादानों द्वारा ससीम करता है। सौन्दर्य-बोध ‘स्व’ आवश्यकतासे ‘पर’का पदार्थ है, इसीलिए शिल्पीकी मानसिक सन्तानको भी कला कहा गया है।

कल्पनात्मक शिल्प-निर्माणमें जो मानसिक पृष्ठभूमि तैयार करनी पड़ती है, वह अनुभवगम्य विषय है। जिनको प्राचीन खडहर देखनेका मौभाग्य प्राप्त हुआ है—यदि उनके साथ कला प्रेमी और कलाके तत्वोंको जाननेवाले रहे हो तब तो कहना ही क्या—वे तल्लीन हो जाते हैं, भले ही उनके मर्मस्पर्शी इतिहाससे परिचित न हो। इन खडहरों एव ध्वस्त श्रवशेषोंमें कलाकारको सत्यका दर्शन होता है। तदनुकूल मानसिक पृष्ठभूमि तैयार होती है, तात्पर्य यह कि मानव सस्कृतिके विकास और संरक्षणमें जिनका भी योग रहा है, उनमें शिल्पकारका स्थान बहुत ऊँचा है।

भारतीय वास्तुकलाका इतिहास यों तो मानव विकास युगसे मानना

पड़ेगा, पर विशुद्ध ऐतिहासिक दृष्टिसे कला समीक्षकोंने मोहन-जो-दड़ो एवं हरप्पासे माना है। इस युगके पूर्व—जहाँतक समझा जाता है—बाँस, लकड़ी और पत्तोंकी भोपड़ियोंका युग था। वह अधिक महत्वपूर्ण था। उस सामान्य जीवनमें भी सस्कृति थी। जीवन सात्विक भावनाओंसे ओत-प्रोत था। प्रकृतिकी गोदमे जो वैचारिक-मौलिक सामग्री मिलती है, उसे ही कलाकार जनहितार्थ कलोपकरण द्वारा मूर्त रूप देता है। इस प्रकार दैनन्दिन वास्तुकलाका विकास होता गया, परन्तु आजसे तीन हजार वर्ष पूर्वकी विकसित वास्तु प्रणालीके क्रमिक इतिहासपर प्रकाश डालनेवाली मौलिक सामग्री अद्यावधि अनुपलब्ध-सी है। यद्यपि प्रासंगिक रूपसे वेद, ब्राह्मण और आगम तथा जातकोंमें नकेत अवश्य मिलते हैं किन्तु वे जिज्ञासा तृप्त नहीं कर सकते। मोहन-जो-दड़ो एव हरप्पा अवशेषोंसे ही सन्तोष करना पड रहा है। शिल्प द्वाग स्तुतिका समर्थन एतरेय ब्राह्मणसे होता है—‘‘ओं शिल्पानी शसति देवशिल्पानि।’’

शिशुनाग वगैरेके समय नि सन्देह भारतीय वास्तु प्रणालिका उन्नतिके शिखरपर आरुढ थी, बल्कि स्पष्ट कहा जावे तो उन दिनों भारत और बेबीलोनका राजनीतिक सम्बन्धके साथ कलात्मक प्रादान-प्रदान भी होता था, जैसा कि आज भी बेबीलोनमे भारतीय शिल्प कलासे प्रभावित अवशेष पर्याप्त मात्रामें विद्यमान हैं। मौर्य, सुंग-कालकी कलाकृति एव खण्डहरोंके परिदर्शनसे स्पष्ट हो जाता है कि उन दिनों प्राणवान शिल्पियोंकी परम्परा सुरक्षित थी। यदि मानसारको गुप्त कालकी कृति मान लिया जाय तो कहना होगा कि न केवल तत्कालमे भारतीय तक्षण कला ही पूर्ण रूपेण विकसित थी, अपितु तद्विषयक साहित्य सृष्टि भी हो रही थी। यो तो विक्रमकी प्रथम शताब्दीके विद्वान् आचार्य पादलिप्तसूरिकी निर्वाणकालिकासे कुछ भाँकी मिल जाती है। ब्रह्मसंहितामें भी मूर्ति विषयक उल्लेख हैं। कवि कालिदास और हर्षने भी अपने साहित्यमे ललितकलाका उल्लेख किया है। ऐसी स्थितिमे वास्तुशास्त्रका अन्तर्भाव हो ही जाना चाहिए।

असं ही तद्विषयक पुष्ट-सिद्धान्त लिखित रूपमें उपलब्ध न हो अजन्ता, जोगीभारा, सिद्धगणवास एव तदुत्तरवर्तीय, एलोरा, चांबवड़, खलीफेष्टा आदि अनेको गुफायें हैं, जो भारतीय तक्षण और गृह निर्माणकलाके सर्वश्रेष्ठ प्रतीक हैं। वास्तुकलाका प्रवाह समयकी गति और शक्तिके अनुरूप बहता गया, समय-समयपर कलाविज्ञान इसमें नवीन तत्त्वोंको प्रविष्ट कराया, मानो वह स्वकीय सम्पत्ति ही हो। निर्माण पद्धति, श्रौजार आदिमें भी क्रान्तिकारी परिवर्तन हुए। जब जिस विषयका सार्वभौमिक विकास होता है, तब उसे विद्वान् लोग लिपिबद्ध कर साहित्यका रूप दे देते हैं। जिससे अधिक समयतक मानवके सम्पर्कमें रह सके, क्योंकि कल्पना जगतके सिद्धान्तोंकी परम्परा तभी चल सकती है, जब सुयोग्य एव प्रतिभा सम्पन्न उत्तराधिकारी मिलें।

जैन पुरातत्व

पुरातत्व शब्दमें अर्थ गाम्भीर्य है। व्यापकता है। इतिहासके निर्माणमें इसकी उपयोगिता सर्वश्रेष्ठ मानी गई है। भारतीय कलाकारोंने किसी भी प्रकारके उपादानोंको अपनाकर कला-नैपुण्यसे उनमें जीवनका संचार किया। आत्मन्व-अमूर्त भावोंको मूर्त रूप दिया—अतः इस श्रेणीमें आनेवाली कृतियोंको, रूप शिल्पात्मक कृतियाँ कहे ताँ अनुचित न होगा। संगीत और काव्यमें भावोंकी प्रधानता रहती है। इसमें भी वही बात है। आबू, देलवाड़ा, खजुराहो और ताजमहल किसी काव्यसे कथमपि कम नहीं हैं। काव्य और संगीतसे रूपशिल्पमें हमें भले ही भिन्नत्वके दर्शन होते हो, परन्तु भावगत एकत्व स्पष्ट है, भिन्नता केवल धर्मगत है। यहाँपर मुझे ललित कलाके सूक्ष्म और स्थूल भेदोंकी चर्चामें नहीं पडना, परन्तु इतना भी कहनेका लोभ सवरण नहीं कर सकता कि उच्चकला वही है, जिसके व्यक्तिकरणमें यथासाध्य सूक्ष्म उपादानोंका उपयोग किया जाय उपादानमें जितनी सूक्ष्मता होगी, कला भी उतनी ही श्रेष्ठ होगी। इस

दृष्टिसे पुरातत्त्वकी कृतियाँ तीसरी श्रेणीमें आती हैं। कारण कि इसमें भाव व्यक्तीकरणके लिए बहुत मोटे आधारका सहारा लेना पड़ता है। इस कलासे दो लाभ होते हैं। एक वह आध्यात्मिक उन्नतिमें सहायता करती है और दूसरी अपने युगकी विशेषताओंको सुरक्षित रखती हुई भावी उन्नतिका भी सूक्ष्म संकेत करती है। शाश्वत सत्यकी ओर उत्प्रेरित करने-वाली भाव-परम्परा आधार तो चाहेगी ही। इसमें ऐतिहासिक संकेत हैं। पार्थिव कला आध्यात्मिक प्राणसे धन्य हो जाती है। न केवल वह आनन्द ही देती है, पर शाश्वत सौंदर्यकी ओर खींच ले जाती है। इसीलिए त्याग-प्रधान आदर्शपर जीवित रहनेवाली श्रमण-संस्कृतिमें भी रूपशिल्पकी परम्पराका जन्म हुआ।

जैन-पुरातत्त्वका अध्ययन अत्यन्त श्रमसाध्य कार्य है। अभीतक इस विषयपर समुचित प्रकाश डालनेवाली सामग्री अन्धकाराच्छन्न है। अर्जुन विद्वानोंके विवरण हमारे सम्मुख हैं, जो कई खड्गहरोँपर लिखे गये हैं, परन्तु वे इतने भ्रान्तिपूर्ण हैं कि उनमें सत्यकी गवेषणा कठिन है। कारण कि जिन दिनों यह कार्य हुआ उन दिनों विद्वान् जैन-बौद्धका भेद ही नहीं समझते थे—प्राज्ञ भी कम ही समझते हैं। अतः यह सम्मिश्रण अव्यवसायी विद्वान् ही पृथक् कर सकते हैं। जैनोंने कलाके प्रकाशमें कभी भी अपने उपकरणोंको नहीं देखा। अर्जुनोंने इन्हे धार्मिक वस्तु समझा, परन्तु जैन-तीर्थ-मन्दिर और मूर्ति केवल धार्मिक उपासनाके ही अंग नहीं हैं, परन्तु उनमें भारतीय जनजीवनके साथ कला और सौंदर्यके निगूढ़ तत्त्व भी सन्निहित हैं। विशुद्ध सौंदर्यकी दृष्टिसे ही यदि जैन-पुरातन अवशेषोंको देखा जाय तो, उनकी कल्पना, सौष्ठव और उत्प्रेरक भावनाओंके आगे नतमस्तक होना पड़ेगा। बिना इनके समुचित अध्ययनके भारतीय शिल्पका इतिहास अपूर्ण रहेगा। प्रसंगतः एक बातका उल्लेख मुझे कर देना चाहिए कि जैनोंने न केवल पूर्व परम्परामें पली हुई शिल्प कला और उनके उपकरणोंकी ही रक्षा की, अपितु सामयिकताको ध्यानमें रखते

हुए, प्राचीन परम्पराको संभालते हुए, नवीनतम भावना और कलात्मक उपकरणोंकी सफल सृष्टि भी की। सामान्य वस्तुको भी सँजोकर कलात्मक जीवनका परिचय दिया। यद्यपि मदिरो और गुफाओंको छोड़कर जैनाश्रित वास्तुकलाके प्रतीक उपलब्ध नहीं होते हैं, पर जो भी विद्यमान हैं वे उत्कृष्ट कलाके प्रतीक हैं। उनमें मानवताका मूक सन्देश है। सौम्य और समान भाववाली परम्परा जैनाश्रित पुरातन अवशेषोंके एक-एक अंगमें परिलक्षित होती है। इनकी कला केवल कलाके लिए न होकर जीवनके लिए भी है। अरस्तूने कहा है कि “उस कलासे कोई लाभ नहीं, जिससे समाजका उपकार न होता हो।” जैनाश्रित कला जनताके नैतिक स्तरको ऊँचा उठाती है। समत्वका उद्बोधन कर जनतत्रात्मक विचार पद्धतिका मूक समर्थन करती है। त्यागपूर्ण-प्रतीक किसी भी देशके गौरवको बढ़ा सकते हैं।

प्राचीनता

जैन-पुरातत्वका इतिहास कबसे शुरू किया जाय ? यह एक समस्या है। कारण कि मोहन-जो-दड़ोकी खुदाईमें जो अवशेष प्राप्त किये गये हैं, उनमें कुछ ऐसे भी प्रतीक हैं, जिन्हे कुछ लोग जैन मानते हैं। जबतक वे निःसंशय जैन सिद्ध नहीं हो जाते, तबतक हम जैन-पुरातत्वके इतिहासको निश्चयपूर्वक वहाँ तक नहीं ले जा सकते। यद्यपि तत्कालीन एव तदुत्तर-वर्ती सांस्कृतिक साधनोंका अध्ययन करे, तो हमें उनके जैनत्वमें शका नहीं रहती। कारण आर्योंके आगमनके पूर्व भी यहाँपर ऐसी संस्कृति थी, जो परम आस्तिक और आध्यात्मिक भावोंमें विश्वास करती थी। वैदिक-साहित्यके उद्भूट विद्वान् प्रो० क्षेत्रेशचंद्र चट्टोपाध्याय तो कहते हैं कि वे लोग श्रमण संस्कृतिके उपासक थे। इतिहास भी इस बातकी साक्षी देता है कि आर्योंको यहाँ आकर सघर्ष करना पडा था। काफी सघर्षके बाद भी वे लोग आर्योंमें मिल नहीं सके। कारण कि उनकी अपनी स्वतंत्र संस्कृति थी, जो उनसे कहीं अधिक सबल और व्यापक थी। वह श्रमण संस्कृति ही होनी चाहिए।

यहाँपर प्रश्न यह उठेगा कि कुषाण और मोहन-जो-दड़ोकी कड़ियोंकी ठीकसे सँजोनेवाली मध्यवर्ती सामग्री प्राप्त है या नहीं ? इसके उत्तरमें यही कहा जा सकता है कि अभी पक्षपात रहित अन्वेषण ही कहाँ हुआ है ? बहुत-से प्राचीन खडहर भी खुदाईकी राह देख रहे हैं । प्रत्यक्षतः इतना कहना उचित होगा कि कुषाणकालीन जो अवशेष मिले हैं, उनकी और मोहन-जो-दड़ोसे प्राप्त सामग्रीमें, कलात्मक अंतर भले ही हो,—स्वाभाविक भी है,—परन्तु धर्मगत भिन्नता नहीं है । दोनोंकी भावनामें मतद्वेष नहीं है । आदर्शमें भी पर्याप्त साम्य है । क्योंकि भारतीय शिल्पमें कुछ मुद्राएँ ऐसी हैं, जो विशुद्ध जैन-संस्कृतिकी ही देन हैं—जैसे कि कायोत्सर्ग मुद्रा । प्राचीन जैन-मूर्तियाँ अधिकतर इसी मुद्रामें प्राप्त हैं ।

भारतीय-कला एक प्रकारसे प्रतीकात्मक है । प्रत्येक सम्प्रदायवाले अपने-अपने शिल्पमें स्वधर्म-मान्य प्रतीकोका प्रयोग करने आये हैं । कुछ प्रतीकामें इतनी समानता है कि उन्हें प्रथक करना कठिन हो जाता है । उदाहरणार्थ त्रिशूलको ही लें । त्रिशूल तीनों गुणोपर विजय पानेका सूचक मानकर वैदिक-संस्कृतिने अपनाया है । जैनोने भी रत्नत्रयका प्रतीक माना है । कलिंगकी जैन-गुफाओंमें भी त्रिशूलका चिह्न है । मोहन-जो-दड़ोमें यही प्रतीक मिला है । धर्मचक्रका भी यही हाल है । जैन-बौद्ध कृतियोंमें अवश्य ही उत्कीर्णित रहना है ।

यो तो जैनाश्रित शिल्प-स्थापत्य-कलाका इतिहास कुषाण कालसे माना जाता है, क्योंकि इस युगकी अनेक कला-कृतियाँ उपलब्ध हो चुकी हैं, परन्तु उपर्युक्त अन्वेषणके बाद एक सूत्र नया मिला है, जो इसका इतिहास ३०० वर्ष और ऊपर ले जाता है ।

जैन-साहित्यमें आर्द्रकुमारकी कथा बड़ी प्रसिद्ध है । वह अनायं

'विशेष ज्ञातव्यके लिए देखें "मोहन जोदड़ोकी कला और भ्रमणसंस्कृति"

"अनेकान्त" वर्ष १० अंक, ११-१२ ।

देवका रहनेवाला था। मगधके राजवंशके साथ उसकी पारस्परिक मैत्री थी। अशोकने इनको जिन प्रतिमा भिजवाई थी। बादमे वह भारत आता है और क्रमशः भगवान् महावीरके पास आकर श्रमण-वीक्षा ग्रहण करता है। डॉ० प्राणनाथ विद्यालकारको प्रभासपाटणसे एक ताम्रपत्र उपलब्ध हुआ था, इसमे लिखा है कि "बेबीलोनके नृपति नेबुखन्वनेज्जारने रंबतगिरिके नाथ नेमिके मंदिरका जीर्णोद्धार कराया था।" जैन-साहित्य इस घटनापर मौन है। उन दिनों सौराष्ट्रका व्यापार विदेशोत्तक फैला हुआ था, अतः उसी मार्गसे अधिकतर आवागमन जारी था। बहुत संभव है कि वह भी यहीसे आया हो और पूर्व प्रेषित जिनमूर्तिके सस्कारके कारण मंदिरका जीर्णोद्धार करवाया हो, परन्तु इसके लिए और भी अकाट्य प्रमाणोंकी आवश्यकता है। हाँ, बेबीलोनके इतिहाससे यह अवश्य प्रमाणित होता है कि वहाँपर जो पुरातन-अवशेष-उपलब्ध हुए हैं, उनपर भारतीय-शिल्पका स्पष्ट प्रभाव है। वहाँकी न्याय प्रणालिकापर भी भारतीय-न्याय और दण्ड-विधानकी छाया है।

उक्त लेखसे स्पष्ट है कि ईसवी पूर्व छठवीं शतीमें गिरिनारपर जैन-मन्दिर था। जूनागढसे पूर्व "बाबा प्यारा"के नामसे जो मठ प्रसिद्ध है, वहाँपर जैन-गुफाएँ उत्कीर्णित हैं।

बम्बईसे प्रकाशित दैनिक "जन्मभूमि" (२५-५-४१)में "पुरातत्त्व सशोधनका एक प्रकरण" शीर्षक नोट प्रकाशित हुआ था। उसमें एक नवोपलब्ध लेखकी चर्चा थी। इस लेखमें "तीरवस्वामी"का नाम था।

'मुनि-वीक्षा अंगीकार कर भगवान् महावीरके दर्शनार्थ जाते समय हस्त्यावबोधके भावोंका प्रस्तरपर अंकन किया गया है जो आबूकी विमलवसहीमें आज भी सुरक्षित है।

टाइम्स आफ इण्डिया १९-३-३५

महावीर जैन-विद्यालय-रजत महोत्सव ग्रन्थ, पृ० ८०-४।

गुजरातके पुरातत्त्वज्ञ श्री अमृतबसंत पंड्याने इसे "तीरथस्वामी" पढ़ा, क्योंकि ब्राम्हिनें 'ध' और "ब"में कम अंतर है। अन्ततः तथ हुआ कि "तीरथस्वामी"का सम्बन्ध जैनधर्मसे ही होना चाहिए। इस लेखकी लिपि क्षत्रप कालीन है। यह काल, सोराष्ट्रमें जैनउत्कर्षका माना जाता है। श्री पंड्याजीका मानना है कि "क्षत्रप कालीन सोराष्ट्रमें जैनधर्मका अस्तित्व सूचक जो लेख बाबाप्याराके मठमें उपलब्ध हुआ है उसके बादके लेखोंमें यही (उपर्युक्त) लेख आता है।"

मगधके शासक शिशुनाग और नन्द नृपति जैन-धर्मके उपासक थे। नन्दनृपति भगवान् महावीरके माता-पिता, भगवान् पास्वनाथकी अर्चना करते थे। भगवान् महावीर गृहस्थावासमें जब भाव मुनि थे और राज-महलमें कायोत्सर्ग मुद्रामें खड़े थे, उस समयके भाषोको व्यक्त करनेवाली गोशीर्ष चन्दनकी प्रतिमा बिष्णुमाली देव द्वारा निर्मित हुई एव कपिल केबली द्वारा प्रतिष्ठापित हुई। बादमें बीरभयपत्तनके राजा उदायी व पट्टरानी प्रभावती द्वारा पूजी जाती रही। इस घटनाका उल्लेख प्राचीन जैन-साहित्यमें तो पाया ही जाता है, परन्तु इन्हीं भाषोको व्यक्त करनेवाली एक धातु प्रतिमा भी उपलब्ध हो चुकी है। जिसका उल्लेख अन्यत्र किया गया है।

'तिल्योगाली पद्मय'से ज्ञात होता है कि नन्दोंने पाटलीपुत्रमें ५ जैन स्तूप बनवाये थे, जिनका उत्खनन कलाके द्वारा धनकी खोजके लिए हुआ। चीनी यात्री श्युआन च्युआङ्गे भी इन पंच जैन-स्तूपोंका उल्लेख यात्रा-विवरणमें करते हुए लिखा है कि अबीद्ध राजा द्वारा वे खुदवा डाले गये। पहाड़पुरसे प्राप्त ताम्र-पत्र (ईसवी ४७०)से फलित होता है कि आचार्य गृहनन्दी व उनके शिष्य 'पंचस्तूपान्धयी', कहलाते थे।

'On Yuan Chawang's travels in India, p 96

'एशियाफिया इंडिया। वॉ०XX पेज ५९।

खारबेलके लेखसे स्पष्ट है कि नन्द-कालमें जैन-मूर्तियाँ थी। सातवी शतीमें भी श्रमण-संस्कृति, कलिंगमें उन्नतिके शिलरपर थी। खारबेलके लेखकी अन्तिम पंक्तिमें जीर्ण जलाशय एव मंदिरके जीर्णोद्धारका उल्लेख है। वहाँपर उसी समय चौबीस तीर्थंकरोंकी प्रतिमाएँ बैठाई। नेखान्तर्गत जलाशय ऋषितड़ाग ही होना चाहिए। इसका उल्लेख बृहत्कल्पसूत्रमें आया है। वहाँपर मेला लगा करता था। स्व० डा० बेनीमाधव बहुआने इसे खोज निकाला था। अपने स्वर्गवासके कुछ मास पूर्व मुझे उन्होने एक मानचित्र भी बताया था।

उपर्युक्त उल्लेखोंसे स्पष्ट है कि इसवी पूर्व पाँचवी शताब्दीमें निश्चयत जैन-मूर्तियोंका अस्तित्व था। मौर्यकालीन जैन-प्रतिमाएँ तो लोहानीपुर (जो पटना ही का एक भाग है)से प्राप्त हो चुकी हैं। लोहानीपुरमें १८ फरवरी १९३७में प्राप्त हुई थी। मूर्ति हल्के हरे रंगके पाषाणपर खुदी है। इसकी पॉलीस स्पर्धाकी वस्तु है। शताब्दियोंतक भू-भ्रममें रहते हुए भी उसकी चमकमें लेशमात्र भी अन्तर नहीं आया, जो मौर्य-कालीन शिल्पकी अपनी विशेषता है। स्वर्गीय डा० जायसवालजीने इसका निर्माणकाल गुप्तपूर्व चार सौ वर्ष स्थिर किया है। मूर्ति २३ फुट ऊँची है।

मौर्य-सम्राट् सम्प्रति धीरशासनकी प्रभावना करनेवाले व्यक्तियोंमें अग्रगण्य है। सम्प्रतिद्वारा विदेशोमें प्रचारित जैन-धर्मके अवशेष, आज भी वहाँ बसनेवाली जातियोंके जीवनमें पाये जाते हैं। यूनानकी 'समनिमा जाति' श्रमण परम्पराकी ओर इंगित करती है। कहा जाता है कि सम्प्रतिने लाखों जिन-प्रतिमाएँ व मन्दिर बनवाये थे। अद्यावधि गवेषित पुरातत्त्व सामग्रीसे उपर्युक्त पंक्तियोंका लेश मात्र भी समर्थन नहीं होता। आज सम्प्रतिद्वारा निर्मित जो मूर्तियाँ घोषित की जाती हैं और उनकी विशेषताएँ बतलाई जाती हैं वे ये हैं—लम्बकर्ण, बगलसे

'जैन एंटीक्वेरी भाग ५, अंक ३में चित्र प्रदर्शित है।

सम्बद्ध हाथ, पद्यासनके निम्न भागमें विभिन्न प्रकारके खुदे हुए बोर्डर-बेलबूटे, आदि मूर्तिकलाका अभ्यासी सहसा इसपर विश्वास नहीं कर सकता। कारण कि उपर्युक्त श्रेणीकी मूर्तियाँ जिनकी अद्यावधि उपलब्धि हुई है, वे सब श्वेत सगमरमरपर खुदी हैं, जब कि मौर्यकालमें इस पत्थरका, मूर्ति-निर्माणमें उपयोग ही नहीं होता था, बल्कि उत्तरभारतमें भी सापेक्षत इस पत्थरने कई शताब्दी बाद प्रवेश किया है। सूच कहा जाय, तो अधिकतर जैन-मूर्तियाँ कुषाण-काल बाद की मिलती हैं। मध्यकालमें तो जैन मूर्ति-निर्माण-कला बड़ी सजीव थी। सम्प्रति द्वाग सम्भव है कुछ मूर्तियोका निर्माण हुआ हो, और आज वे उपलब्ध न हो।

स्तूप-पूजा

प्राप्त साधनोके आधारपर, दृढतापूर्वक, जैन-पुरातत्त्वका इतिहास ईसवी पूर्व आठवी सतीसे प्रारंभ करना समुचित जान पड़ता है। मगध उन दिनों ही नहीं, बल्कि मूर्च्छित शताब्दीसे पूर्व, श्रमण-संस्कृतिका महान् केन्द्र था। उस समय जैनाश्रित शिल्प-कृतियाँ अत्यन्त ही निर्मित हुई होंगी। पर उतनी प्राचीन जैन-कलात्मक सामग्री, इस ओर उपलब्ध नहीं हुई। मेरा तो जहाँतक अनुमान है कि अभीतक मगधमें पुरातत्त्वकी दृष्टिसे खनन-कार्य बहुत ही कम हुआ है।

कुषाण-काल पूर्व मगधमें स्तूप-पूजाका सार्वत्रिक प्रचार था। अपने पूज्य पुरुषोके सम्मानमें या जीवनकी विशिष्ट घटनाकी स्मृति-रक्षार्थ स्तूप बनवानेकी प्रथाका सूत्र-पात किसके द्वारा हुआ, अकाट्य प्रमाणोके अभावमें निश्चयरूपसे कहना कठिन है। पर जो ग्रन्थस्थ वाङ्मय हमारे सम्मुख उपस्थित है, उसपरसे तो यही कहना पड़ता है कि इस प्रकारकी पद्धतिका सूत्रपात जैनपरम्परामें ही सर्वप्रथम हुआ।

युगादिदेवको, एक वर्ष कठोर तपके बाद श्रेयांसकुमारने, आहार कराया था, उस स्थानपर कोई चलने न पावे, इस हेतुसे, एक शूभ-स्तूप बनवाये जानेका उल्लेख "धर्मोपदेशमाला"की वृत्तिमें इस प्रकार आया है—

जंभि पएसे गहिया, भिक्खा मा तत्थ कोई खलजेहि,
ठाहि ति रि(२)-यणेहि, कओ धूमो कुमरेण^१ भत्तीए ॥

धूम विषयक और भी दो-एक उल्लेख ग्रन्थमें आये हैं।

इसी प्रकार जैनकथा-साहित्यमें धूम-स्तूप विषयक प्रमाण मिलते हैं। इनका अध्ययन वाछनीय है।

अष्टापद पर्वतपर इन्द्र द्वारा तीन स्तूप स्थापित करनेका उल्लेख श्रीजिनप्रभसूरि अपने “विविधतीर्थकल्प”में इस प्रकार करते हैं—

रत्नत्रयमिवमूर्तं स्तूपत्रितय चित्तित्रयस्थाने
यत्रास्थापयदिन्द्रः सजयत्यष्टापदगिरीशः

पृ० ३१

प्राचीन तीर्थमालाओंमें कई स्तूपों—धूमोंकी चर्चा है।

यो तो पुरातन विश्वसनीय जैन-स्तूप^२ मथुरामें उपलब्ध हुए हैं, परन्तु मेरा विश्वास है कि ईसवी पूर्व छठवीं शती मगधमें बना करते थे। भगवान् महावीरके निर्वाण-स्थानपर एक स्तूप बनवाये जानेका उल्लेख जैन-साहित्यमें आता है। पावापुरीसे एक मील दूर आज भी एक भग्न स्तूप विद्यमान है। ग्रामीण जनताका विश्वास है कि यही भगवान् महावीरका निर्माण स्थान है। आचार्य श्रीजिनप्रभसूरिजीने विविधतीर्थ^३ कल्पान्तर्गत अपापाबृहत्कल्पमें जो उल्लेख किया है, वह ऐतिहासिक दृष्टिसे महत्त्वपूर्ण है।

तहा इत्थव पुरीए कत्तियअभावसारयणीए भयवओ निब्बाणट्टाणे
मिच्छद्दिठीहि सिरिधीरधूमट्टाणठावियनागमंडवे अज्ज वि चाउवणिणय-

^१धर्मोपवेशमाला, पृ० ८८।

^२धर्मोपवेशमाला-ग्रन्थमें इसे “विश्वमहाधूम” कहा गया है।

^३पृष्ठ ४४।

सोम्रा जस्तामहूतबं करिरति ॥ तीए खेव एगरलिए देव याणु भावेणं
कुषापरिदुभ्रजलपुष्पमल्लिखाए बीवोपन्जलइ तिल्लं विणा ।

आज यद्यपि स्तूप मण्डवाच्छादित तो नहीं हैं, पर अजैन जनता, आज भी इसे बहुत ही सम्मानपूर्वक देखती है। एवं कार्तिक अमावस्याको उत्सव भी मनाती है। उल्लेखसे ज्ञात होता है कि विक्रमकी चौदहवीं शताब्दीमें महावीर-निर्वाण-स्थानके रूपमें यह स्तूप प्रसिद्ध था। यदि वहाँ निर्वाण-सूचक अन्य महत्त्वपूर्ण स्थान होता, तो जिनप्रभसूरिजी उसका उल्लेख अवश्य ही करते। श्रद्धाजीवी जैन-समाज इस स्तूपको विस्मृत कर चुका है। इसकी ईंटे राजगृहीकी ईंटोके समान हैं। व्यासको देखते हुए ऐसा लगता है कि किसी समय यह बहुत विस्तृत रूपमें रहा होगा।

संभव है, खोज करनेपर और भी जैन-स्तूप उपलब्ध हो। जैन-बौद्ध-स्तूपोके भेदोको न समझनेपर पुरातत्त्वविज्ञ कौसी भूले कर बैठते हैं, इसपर डाक्टर स्मिथके विचारकी ओर ध्यान आकृष्ट कर रहा हूँ।

पिछली शताब्दियोंका इतिहास इस बातकी माक्षी देता है कि कुषाणोके बाद भारतमें जैनाश्रित कृतियोंका व्यापक रूपसे सृजन आरम्भ हो गया था। प्रान्तीय प्रभाव उनपर स्पष्ट है। ऐसी प्राचीन सामग्रीमें मगधकी कृतियाँ भी सम्मिलित हैं। ऐल, गुप्त, सोम, कलचुरि, राष्ट्रकूट, चौलुक्य और वाघेलाओंके समयमें भी अनेको महत्त्वपूर्ण जैनाश्रित कृतियाँ निर्मित हुईं। इनमेंसे कुछेक तो सम्पूर्ण भारतीयकलाका प्रतिनिधित्व कर सकती हैं। आबू, खजुराहो, राणकपुर, श्रवणबेल्गोला, देवगढ़, जैसलमेर और कुंभारिया आदि इसके प्रत्यक्ष प्रमाण हैं। वास्तुकलाके साथ मूर्तिकलामें भी क्रान्तिकारी परिवर्तन हुए। उत्तर पश्चिम कृतियाँ श्वेताम्बर सम्प्रदायसे सम्बद्ध हैं और दक्षिण पूर्वकी दिगम्बर सम्प्रदायसे।

भारतीय जैन-शिल्पका अध्ययन तबतक अपूर्ण रहेगा, जबतक वास्तु-कलाके अग-प्रत्यगोपर विकासात्मक प्रकाश डालनेवाले साहित्यकी विविध

शास्त्राभ्रोका यथावत् अध्ययन न किया जाय, क्योंकि तक्षणकला और उसकी विशेषतामे परस्पर साम्य होते हुए भी, प्रान्तीय भेद या तात्कालिक लोकसंस्कृतिके कारण जो वैभिन्न्य पाया जाता है, एवं उस समयके लोक जीवनको शिल्प कहाँतक समुचित रूपसे व्यक्त कर सका है, उस समयकी वास्तुकला विषयक जो ग्रन्थ पाये जाते हैं, उनमे जिन-जिन शिल्पकलात्मक कृतियोंके निर्माणका शास्त्रीय विधान निदिष्ट है, उनका प्रवाह कलाकारोंकी पैनी छेनी द्वारा प्रस्तरोपर परिष्कृत रूपमे कहाँतक उतरा है ? यहाँतक कि शिल्पकला जब तात्कालिक संस्कृतिका प्रतिबिम्ब है, तब उन दिनोंका प्रतिनिधित्व क्या सचमुच ये शिल्पकृतियाँ कर सकती है ? आदि अनेक महत्त्वपूर्ण तथ्योंका परिचय, तलस्पर्शी अध्ययन और मननके बाद ही सम्भव है । जैन-अवशेषोंको समझनेके लिए सारे भारतवर्षमे पाये जानेवाले सभी श्रेणीके अवशेषोंका अध्ययन भी अनिवार्य है, क्योंकि जैन और अजैन शिल्पात्मक कृतियोंका सृजन जो कलाकार करते थे, वे प्रत्येक शताब्दीमे आवश्यक परिवर्तन करते हुए एक धारामे बहते थे, जैसा कि वास्तुकलाके अध्ययनसे विदित हुआ है । प्रान्तीय कलात्मक अवशेषोंकी ही लीजिए, उनमे साम्प्रदायिक तत्त्वोंका बहुत ही कम प्रभाव पायेगे, परन्तु शिल्पियोंकी जो परम्परा चलती थी, वह अपनी कलामे दक्ष और विशेषरूपसे योग्य थी । मध्यकालके प्रारम्भिक जो अवशेष हैं, उनको बारहवीं शतीकी कृतियोंसे तौले तो बिहार, मध्यप्रान्त और बंगालकी कलामे कम अन्तर पायेगे । मैंने कलचुरि और पालकालीन जैन तथा अजैन प्रतिभाओंका इसी दृष्टिसे सक्षिप्तावलोकन किया है, उसपरसे मैंने सोचा है कि १०-१२ तक जो धारा चली—वही अन्य प्रान्तोंको लेकर चली थी, अन्तर था तो केवल ब्राह्म आभूषणोंका ही—जो सर्वथा स्वाभाविक था । तात्पर्य यह है कि एक परम्परामे भी प्रान्तीय कला भेदसे कुछ पार्थक्य दीखता है । प्राचीन लिपि और उनके क्रमिक विकासका ज्ञान भी विशेष रूपसे अपेक्षित है । मूर्तिविधानके अनेक अंगोंका ठोस अध्ययन होना अत्यन्त

आवश्यक है। इतिहास और विभिन्न राजवंशोंके कालोंमें प्रचलित कलात्मक शैली आदि अनेक विषयोंका गभीर अध्ययन पुरातत्त्वके विद्यार्थियोंको रखना पड़ता है। क्योंकि ज्ञानका क्षेत्र विस्तृत है। यह तो साकेतिक ज्ञान ठहरा।

शिल्पकी आत्मा वास्तुशास्त्रमें निवास करती है, परन्तु जैन-शिल्पका यदि अध्ययन करना हो तो हमें बहुत कुछ अशोमें इतर साहित्यपर निर्भर रहना पड़ेगा, कारण कि जैनोंने जो शिल्पकलाको प्रस्तरोपर प्रवाहित करने-करानेमें जो योग दिया है, उसका शतांश भी साहित्यिक रूप देनेमें दिया होता तो आज हमारा मार्ग स्पष्ट और स्थिर हो जाता। यो तो बाराहमिहिरकी संहितामें जैन-मूर्तिका रूप प्रदर्शित है, परन्तु जहाँतक वास्तुकलाके क्रमिक विकासका प्रश्न है, जैन-साहित्य मौन है।

प्रसंगानुसार कुछ उल्लेख अवश्य आते हैं, जिनका सम्बन्ध शिल्पके एक अग प्रतिमाओंसे है। यक्ष एव यक्षिणियोंके प्रायुध, स्वरूप आदिकी चर्चा 'निर्वाणक लिका'में दृष्टिगोचर होती है। नेमिचंद्रका 'प्रतिष्ठासार' आचारविनकर (बद्धमानसूरिकृत) और ठक्कुर फेरुकृत वास्तुसार" आदि कुछ ग्रन्थोंके नाम लिये जा सकते हैं, परन्तु इन ग्रन्थोंके उल्लेख मूर्तिकला और मंदिरादि निर्माणपर कुछ प्रकाश डालते अवश्य हैं, किन्तु बहुत कुछ अशोमें मानसारका स्पष्ट अनुकरण है। मंडनने यद्यपि स्वतन्त्र ग्रन्थ बनाये पर वे काफी बादके हैं। जब जैन-समाजमें कलाके प्रति स्वाभाविक रुचि न थी, केवल अनुकरण प्रवृत्तिका जोर था। समरांगण सूत्रधार, रूपमंडन और देवतामूर्तिप्रकरण जैसे ग्रन्थोंसे हमारा मार्ग अवश्य ही थोड़ा-बहुत स्पष्ट हो जाता है। प्रतिष्ठा विषयक साहित्यमें भी कुछ सूचनाएँ मिल जाती हैं, वे भी एकांगी ही हैं। बारहवीं सदीके कुछ ग्रन्थोंमें चर्चा है कि आर्य खण्ड और उसीर वाचक उमास्वामिने भी 'प्रतिष्ठाकल्प'की रचना की थी। परन्तु आज तक उनकी ये कृतियाँ ग्रन्थकारके गर्भमें

गणधरसाठशतक वृत्तिमें इसकी सूचना है।

हे । ऐसी स्थितिमे जैनाश्रित—शिल्पकलाकी कृतियोंका अध्ययन बडा जटिल और श्रमसाध्य हो जाता है । समुचित साहित्यके प्रकाशके बिना शिल्पकलाका अध्ययन बहुत कठिन है । एक तो विषय भी आसान नहीं, तिसपर आवश्यक साधनोका अभाव । साहित्यसे प्रकाशकी आशा छोड़कर वर्तमानमे कलात्मक कृतियोंके प्रकाशमे ही हमे अपना मार्ग खोजना होगा । विषय कठिन होते हुए भी उपेक्षणीय नहीं है । श्रम और बुद्धिजीवी विद्वान् ही इन समस्याओको सुलझा सकते है ।

आज भी गुजरात-काठियावाडमे 'सोमपुरा' नामक एक जाति है, जिसका प्रधान कार्य ही शास्त्रोक्त शिल्प विद्याके सरक्षण एवं विकासपर ध्यान देना है । ये जैन-शिल्पस्थापत्यके भी विद्वान् और अनुभवी है । इन लोगोकी मददसे एक आदर्श जैन-शिल्पकला सम्बन्धी ग्रन्थ अविलम्ब तैयार हो ही जाना चाहिए । इसमे इन बातोका ध्यान रखा जाना अनिवार्य है कि जिन-जिन प्रकारके शिल्पोल्लेख साहित्यमे आये है—वे पाषाणपर कहाँ कैसे और कब उतरे है, इनका प्रभाव विशेषत किन-किन प्रान्तोके जैन-अवशेषोपर पडा है, बादमे विकास कैसे हुआ, अर्जनसे जैनोने और जैनसे अर्जन कलाकारोने क्या लिया-दिया आदि बातोका उल्लेख सप्रमाण, सचित्र होना चाहिए । काम नि सन्देह श्रमसाध्य है, पर असम्भव नहीं है, जैसा कि अकर्मण्य सोष बैठते है ।

अध्ययनकी सुविधाके लिए जैनाश्रित शिल्पकला कृतियोंका विभाजन इस प्रकार किया जा सकता है—

- १ प्रतिमा,
- २ गुफा,
- ३ मन्दिर,
- ४ मानस्तम्भ,
- ५ इतर भाव-शिल्प,
- ६ लेख ।

१—प्रतिमा

जैन-पुरातत्त्वकी मुख्य वस्तु है मूर्ति । जैन-साहित्यमें इसकी अर्चनाका विशद् वर्णन है, परन्तु उपलब्ध मूर्तियोंका इतिहास ईस्वी पूर्व ३००से ऊपर नहीं जाता । यों तो मोहन-जो-दड़ो और हरप्पाके अवशेषोंकी कुछ आकृतियाँ ऐसी हैं जिन्हें जिन-मूर्ति कहा जा सकता है, पर यह प्रश्न अभी विवादास्पद-सा है । मौर्यकालीन कुछ मूर्तियाँ पटना संग्रहालयमें सुरक्षित हैं । इसपरकी पालिश ही इसका प्रमाण है कि वे मौर्य युगीन हैं । सम्प्रति सम्राट् द्वारा अनेक मूर्तियाँ बनवानेके उल्लेख आते हैं, पर मूर्तियाँ अभीतक उपलब्ध नहीं हुई । जो मूर्तियाँ सम्प्रतिके नामके साथ जोड़ी जाती हैं, वे इतनी प्राचीन नहीं हैं । काफी बादकी प्रतीत होती हैं । मयुरामे जैन मूर्तियोंका निर्माण पर्याप्त परिमाणमें हुआ । आयागपट्ट भी मिले हैं । डा० बूलर कहते हैं—“आयागपट्ट यह एक विभूषित शिला है, जिनके साथ ‘जिन’की मूर्ति या अन्य कोई पूज्य आकृति जुड़ी हुई रहती है । इनका अर्थ ‘पूजा या अर्पणकी तख्ती’ कर सकते हैं, कारण कि अनेक शिलोत्कीर्ण लेखोंके उल्लेखानुसार ‘अर्हंतोंकी पूजा’के लिए ऐसी शिलाएँ मंदिरमें रखी जाती थी । ये आयागपट्ट कलाकी दृष्टिसे भी बहुत ही महत्त्वपूर्ण होते थे । चारों ओर विभिन्न अलकरणोंके मध्य भागमें पद्मासनस्थ जिन रहते हैं । कुछ आयागपट्टोंमें लेख भी मिले हैं । इन्हें जैनोकी मौलिक कृति कहे तो अत्युक्ति न होगी । इन पट्टोंकेपर ईरानी कलाका प्रभाव भी स्पष्ट परिलक्षित होता है । जैनाश्रित कलाके ये प्रयत्न विशुद्ध असाम्प्रदायिक हैं ।

इन आयागपट्टोंमें त्रिशूल एवं धर्मचक्रके चिह्न भी पाये जाते हैं जो जैनधर्ममान्य मुख्य प्रतीक हैं ।

 धर्मचक्र—

यहाँपर प्रश्न यह उपस्थित होता है कि वस्तुतः धर्मचक्रका इतिहास

कुषाणकालीन जैनमूर्तियाँ भावशिल्पकी अनन्य कलाकृतियाँ हैं। उन दिनों मूर्तिकला उन्नतिके शिखरपर थी। कला और सौन्दर्यके साथ विभिन्न अलकरणोंसे विभूषित थी। इस युगकी मूर्तियाँ आदि जैनाश्रित-शिल्पपर वैदेशिक प्रभाव स्पष्ट है। उन दिनों पद्मासन और खड्गासन तथा सपरिकर और अपरिकर दोनों प्रकारकी मूर्तियाँ बनती थी। उस समयका परिकर सादा था। मथुरा जैनसंस्कृतिका व्यापक केन्द्र था। आज भी वहाँपर खुदाईकी अपेक्षा है।

बुद्धमूर्ति इन्हीं जैनमूर्तियोंका अनुकरणमात्र है। कुछ लोगोका अनुमान है कि मोहन-ओ-दड़ोकी कलाका प्रभाव जैनमूर्तियोंपर पडा है। मूर्तिकलाका व्यापक प्रचार होते हुए भी उस समयका साहित्य मीन है। हाँ आगमोमे इनकी अर्चना-विधिका विशद् वर्णन उपलब्ध होता है। ऐसी स्थितिमे सिन्धु-सभ्यताके प्रभावकी कल्पना काम कर सकती है। पर एक बात है। मोहन-ओ-दड़ो और कुषाणयुगके बीचकी

क्या है? यों तो श्रमणसंस्कृतिकी एक धारा बौद्धधर्मसे इसका संबंध आमतौरसे माना जाता है। बौद्ध-संस्कृतिसे प्रभावित इतिहासकारोंने माना है कि वह बौद्धपरम्पराकी मौलिक वेन है। वे मानते हैं कि बाराणसीके पास सारनाथमें भगवान् बुद्धने प्रथम देशना देकर धर्मचक्र प्रवर्तन किया, और अशोकने इस प्रतीकको राजकीय संरक्षण दे इसे और भी व्यापक बना दिया, परन्तु वास्तविक सत्य तो कुछ और है। बात यह है कि यह प्रतीक मूलतः जैनोंका है। यों तो पौराणिक साहित्यसे स्पष्ट भी है कि इसकी प्रवर्तना जैनधर्मके प्रथम तीर्थंकर श्रीऋषभदेव तीर्थंकरके द्वारा तक्षशिलामें हुई। यह तो हुई पौराणिक अनुश्रुति, परन्तु विशुद्ध साहित्यिक उल्लेखके अनुसार देखें तो भी जैन उल्लेख ही प्राचीन ठहरता है जो आवश्यक सूत्र निर्युक्तिमें इस प्रकार है—

श्रुस्त्रला जोड़नेवाली सामग्री नहीं मिलती है। केवल साहित्यिक उल्लेखोंसे ही सतोष करना पड़ता है। हाँ परवर्ती साहित्यमें संकेत अवश्य मिलता है, पर वह नाकाफ़ी है।

भारतके विभिन्न कोनोमें जैनमूर्तियोंकी उपलब्धि होती ही रहती है। 'जिन'की मौलिक मुद्रा एक होते हुए भी परिकरमें प्रान्तीय प्रभाव पाया जाता है। मुखाकृतिपर भी असर होता है। इन मूर्तियोंका नृतत्व-शास्त्रकी दृष्टिसे अध्ययन करे तो उनको इन विभागोंमें बाँटना होगा। उत्तरभारतीय, दक्षिणभारतीय और पूर्वभारतीय, उत्तरभारतीय-गुजरात, राजस्थान, पंजाब, महाकोसल, मध्यप्रदेश, मध्यभारत और उत्तरप्रदेशकी प्रतिमाओंमें एक ही शैली मिलती है। मुखाकृति, शरीराकृति और अन्य उपकरणोंमें काफी साम्य है। दक्षिणभारत द्राविड सभ्यताका दुर्ग माना जाता है। अतः वहाँकी जैन-मूर्तियोंपर भी उसका प्रभाव है। उपर्युक्त सूचित शैलीसे काफी भिन्नत्व है। पूर्वीभारतकी मूर्तियाँ तो अपना

“ ततो भगवं विरहमाणो बहलीविसयं गतो, तत्थ बाहुबलीस्स राय-
हाणी तक्ख्वास्सुता णामं, तं भगवं वेतालं य पत्तो, बाहुबलीस्स विद्याले
णिवेवितं जहा सामी आगतो। कल्लं सच्चिच्चिड्ढए वंविस्सामि
त्ति ण णिगतो, पभाते सामी विहरंतो गतो। बाहुबलीवि सच्चिच्चिड्ढए
णिग्गतो, जहा वसध विभासा, जाव सामीं ण पेच्छति, पच्छा अर्धति
काऊण जत्थ भगवं वुत्थो तत्थ धम्मचक्कं चिन्धकारेति। तं सध्वर
यणमयं जोयणपरिभंडलं, जोयणं च ऊसितो वंडो, एवं केइं इच्छति।
अध्ने भणति—केवलनाणे उप्पध्ने तहिगतो, ताहे सलोगेणं धम्मचक्कवि
भूती अक्खाता, तेण कतंति।”

—आवश्यक सूत्र निर्युक्ति, पृष्ठ १८०-१८१
पटना आश्चर्यगृहमें ताश्रका एक धर्मचक्र सुरक्षित है, जो जैन-विभागमें
रखा गया है।

स्वतन्त्र स्थान रखती है। वहाँके कलाकारोंने अपने प्रान्तके उपकरणोंका खूब प्रयोग किया है। उनकी मुखाकृति और नासिका तथा परिकरकी रचना शैली ही स्वतन्त्र है। वर्णित तीनों प्रकारकी कला-कृतियाँ भूगर्भसे प्राप्त हो चुकी हैं।

उत्तरभारतीय मूर्तिकलाके उत्कृष्ट प्रतीक मथुरा, लखनऊ और प्रयागके संग्रहालयमें सुरक्षित हैं। बहुसंख्यक प्रतिमाएँ पुरातत्त्वविभागकी उदासीनताके कारण खण्डहर और अरण्यमें जंगली जातियोंके, देवोंके रूपमें पूजी जाती हैं। उत्तरभारतके खण्डहर और जगलोमें पाद-भ्रमण कर मने स्वयं अनुभव किया है कि सुन्दर-से-सुन्दर कला-कृतियाँ आज भी उपेक्षित हैं। इनकी रक्षाका कोई समुचित प्रबन्ध नहीं है। उत्तरभारतीय मूर्तियोंके परिकरको गम्भीरतासे देखा जाय तो भरहुत और साँचीके अलकरणोंका समन्वय परिलक्षित हुए बिना न रहेगा। मूर्तिके मस्तकके पीछेका भामडल और स्तम्भ तो कई मूर्तियोंमें मिलेंगे। पूजोपकरण भी मिलते हैं, जो स्पष्टतः बौद्ध-प्रभाव हैं।

उड़ीसाके उदयगिरि और खंडगिरिमें इस कालकी कटी हुई जैन-गुफाएँ हैं, जिनमें मूर्तिशिल्प भी है। इनमेंसे एकका नाम रानी गुफा है। यह दो मञ्जली है और इसके द्वारपर मूर्तियोंका एक लम्बा पट्टा है, जिसकी मूर्तिकला अपने ढंगकी निराली है। उसे देखकर यह भाव होता है कि वह पत्थरकी मूर्ति न होकर एक ही साथ चित्र और काष्ठ-परकी नक्काशी है^१।

मुझे उड़ीसामें विचरण करनेका सीभाग्य प्राप्त हुआ है। सम्बलपुर और कटक जिलेमें बहुत-से जैन अवशेष अरक्षित दशामें पड़े हैं। इस और काष्ठका काम पर्याप्त होता है। मुझे भी एक काष्ठकी जैनप्रतिमा प्राप्त हुई थी। उड़ीसाकी कलाका एक जैन-मंदिरका सम्पूर्ण तोरण आज भी

^१ भारतीय मूर्तिकला, पृ० ६०

पटनाके दीवान बहादुर श्रीयुत राधाकृष्ण जालानके सग्रहमें सुरक्षित है । इसपर चतुर्दश स्वप्न और कलश उत्कीर्णित है । जैन-दृष्टिसे इस ओर अन्वेषण अपेक्षित है^१ ।

उत्तरभारतीय जैनमूर्तिकलामे सामाजिक परिवर्तन और प्रान्तीय प्रभाव स्पष्ट है । उदाहरणार्थ महाकोसल और गुजरातको ही ले । महाकोसल और बिन्ध्यप्रान्तकी जैन-मूर्तियां भावोकी दृष्टिसे एक-सी हैं, पर उनके परिकरोमें दो तीन शताब्दी बाद काफ़ी परिवर्तन होते रहे हैं । अष्टप्रातिहार्यके अतिरिक्त श्रावकोकी जो मूर्तियां सम्मिलित होती गई, उनसे परिवर्तनकी कल्पना हो सकती है । कुषाणकालीन प्रभामडल सादा था, गुप्तकालमें अलकरणसे अलकृत हो गया और गुप्तोत्तर कालमें तो वह पूरी तौरसे, इतना सज गया कि मूल प्रतिमा ही गौण हो गई । महाकोसल एवं तत्सन्निकटवर्ती प्रदेशोंके परिकरोमें सांचीके प्रभावके साथ कलचुरियोंके समयकी मूर्तिकलामे व्यवहृत उपकरणोका भी प्रभाव है । मेरा जहाँतक विश्वास है महाकोसलका परिकर बड़ा सफल और सजीव बन पड़ा है । इसके विकासमें सिंहासनके आकारोंमें स्वतंत्रता और मौलिकता है । प्रभामडल और छत्र भी अपने हैं । सबसे बड़ी विशेषता तो यह है कि कुछ मूर्तियां तेवर और बिलहरीमें ऐसी भी मिली हैं, जिनपर सम्पूर्ण शिखराकृति आमलक, कलशके भाव खुदे हैं । अपने आपमें वे मन्दिरका रूप लिये हुए हैं । एक और विशेषता है । इस ओर दिग्म्बर जैनोका प्राबल्य है । अतः बाहुबलीजी भी परिकरमें सम्मिलित हो गये हैं । तीर्थंकरोंके जीवनकी मुख्य घटनाएँ भी आ जाती हैं । इसपर मने अन्यत्र विचार किया है ।

^१बाण्डा जिला तो बिल्कुल अछूता ही है जो ओरिसाकी सीमापर है । लाल पाषाणपर जैन अवशेष प्रचुर परिमाणमें उपलब्ध होते हैं । श्री राखालदास बनरजीने कुछ अन्वेषण किया था, पर वह प्रकाशित न हो सका । मुझे श्रीकेदार बाबू (सं० मोहन रिष्यु) ने यह सूचना दी थी ।

खड्गासन मूर्तियाँ, जो गुप्तोत्तरकालीन और सपरिकर हैं, उनपर गुप्तमदिरोकी शैलीका बहुत असर है। ऐसी एक खड्गासनस्थ प्रतिमा मेरे निजी संग्रहमे सुरक्षित है। इसका परिकर बड़ा सुन्दर और सर्वथा मौलिक है। इसमे दोनों ओर दो उड़ते हुए कीचक बतलाये गये हैं। पेट भी निकले हुए हैं, मानो सारा वजन उन्हीपर हो। ऐसी श्राकृति गुप्तकालीन मन्दिरोंके स्तम्भोंमे खुदी हुई पाई गई है।

गुजरातमे विकसित सपरिकर मूर्तिकलाके प्रतीक श्रावू व पाटनमें विद्यमान है। वहाँपर भी प्रान्तीय उपकरणोंका व्यवहार हुआ है। सापेक्षत विशाल प्रतिमाएँ (खड्गासनस्थ) विन्ध्यभूमि और महाकोसलमे मिनती हैं। थोड़े बहुत प्रान्तीय भेदोंको छोड़ दे तो स्पष्टतह उत्तरीयकला परिलक्षित होगी।

पूर्वीय कलाकृतियाँ मगध और बंगालमें मिलती हैं। मगध और बंगालके परिकर बिलकुल अलग ढंगके होते हैं। मगधके कलाकारोंने 'पाल' प्रभावको नहीं भुलाया। वहाँ प्रस्तर के अतिरिक्त चूनेके पलस्तरकी प्रतिमाएँ भी मिलती हैं।

उत्तर और पूर्वीय जैन-मूर्तिकलाकी परंपरा १४वीं शताब्दीके बाद रुक-सी जाती है। इसका यह अर्थ नहीं कि मूर्तियाँ बनती न थी। पर उनमे कलात्मक दृष्टिकोणका अभाव स्पष्ट है।

दक्षिणभारतीय जैन-मूर्तिकलाका इतिहास ईस्वी पूर्व २००-१३०० तकका माना जाता है। इस ओर भी जैनोका सार्वभौमिक व्यक्तित्व बड़ा उज्ज्वल रहा है। विभिन्न राजवशोने अपने-अपने समयमे शिल्पकी उन्नतिमे योग दिया है। दक्षिणभारतीय मूर्तिकलाके उत्कृष्ट प्रतीक आज भी सुरक्षित है। भावोंकी अपेक्षा यहाँकी मूर्तियोंमें भेद ही समानता प्रतीत होती हो, पर कलाकी दृष्टिसे उनमें काफी अंतर है— जो देश भेदके कारण स्वाभाविक है। उनका अंग-विन्यास और शैलीकृतियाँ प्राविडियन

है। उनका प्रभामण्डल आदि परिकरके उपकरण दोनो शैलियोंसे सर्वथा भिन्न है।

धातु प्रतिमाएँ—

कलाकार आत्मस्थ सौन्दर्यको उत्प्रेरक कल्पनाके सम्मिश्रणसे उपादान द्वारा रूप प्रदान करता है। इसमें उपादानकी अपेक्षा आन्तरिक सुकुमार भावोंकी ही प्रधानता रहती है। तात्पर्य कि उपादान कैसा ही क्यों न हो, यदि कलाकारमें सौन्दर्य-मृष्टिकी उत्कृष्ट क्षमता है, तो वह भावोंका व्यतिकरण सफलतापूर्वक कर देगा। जैनाश्रित कलाकारोंने यही किया। इसीकारण जैन-मूर्ति-कलामे सभी प्रकारके उपादानोंका सफलता-पूर्वक उपयोग हुआ।

सुरक्षाकी दृष्टिसे धातुकी उपयोगिता विशेष मानी गई है। प्रस्तर मूर्तिमे खण्डित होनेकी सभावना रहनी है। कालान्तरमे पपडियाँ पड़ जाती है। कभी-कभी भक्तकी अभावधानीसे उपाग खण्डित हो सकता है, पर धातु-मूर्तियाँ इन सबका अपवाद है। अभीतक पुरालत्वके विद्वान मानते आये थे कि धातुकी सर्वोत्कृष्ट प्रतिमाएँ बुद्धदेव ही की उपलब्ध होती है, जैन लोग धातु-मूर्ति-निर्माणकलामें बहुत ही पश्चात्पद है, परन्तु गत दश वर्षोंमें अनुसन्धानद्वारा जितनी भी जैन-धातु-प्रतिमाएँ प्राप्त हुई हैं, वे न केवल धर्म एव जैनाश्रित कलाकी दृष्टिसे ही महत्त्वकी हैं, अपितु भारतीय मूर्तिनिर्माण परम्पराके इतिहासका नवीन अध्याय खोलती हैं। इन मूर्तियोंने प्रमाणित कर दिया है कि गुप्त कालमे इस प्रकारकी कलाकृतियोंका स्रजन न केवल उत्तरभारत या बिहारमें ही होता था, अपितु पश्चिम भारतवासी शिल्पी भी एतद्विषयक मूर्तिनिर्माण पद्धतिसे अनभिज्ञ न थे। उपलब्ध जैन-धातु-प्रतिमाओंका विवेचनात्मक इतिहास उपलब्ध नहीं है, पर तद्विषयक सामग्री पर्याप्त है। अत्र समय आ गया है कि विशुखलित कडियोंको एकत्र कर शृङ्खलाका रूप दे।

धातुमूर्ति-निर्माण-कलाका केन्द्र कुर्कहार या नालिन्दा माना जाता रहा है। यहाँ बौद्ध-संस्कृतिके उपकरणोंको कलाचार्यों द्वारा रूपदान दिया जाता था। यो भी बौद्धोंने, सापेक्षत रूप निर्माणकलामे पर्याप्त उन्नति की है। जब अनुकूल उपकरण मिल जायँ, तो फिर चाहिए ही क्या। चीनी पर्यटकोंके यात्रा-विवरणो व तात्कालिक ग्रन्थस्थ उल्लेखोंसे सिद्ध होता है कि 'मगध' प्राचीन कालमे श्रमण-परम्पराका महाकेन्द्र था। गुप्त-कालमे जैन-संस्कृति उन्नत रूपमे थी। यद्यपि इस कालकी शिल्प-कृतियाँ आज मगधमे कम उपलब्ध होती हैं, पर राजगृहकी विभिन्न टोकोपर एव पाँचवी टोकके भग्न जैन-मन्दिरमे जो जैन-मूर्तियाँ उपलब्ध है, वे न केवल गुप्तकालीन मूर्तिकलामे व्यवहृत अलकरणोंसे विभूषित है, अपितु कुछ एक तो ऐसी भी है जिनकी तुलना, गुप्तकालीन बौद्ध मूर्तियोंसे सरलतापूर्वक की जा सकती है। उन दिनों जैन-धातु-मूर्तियोंका निर्माण मगधमे हुआ था या नहीं? यह निश्चयपूर्वक नहीं कहा जा सकता, किन्तु पटना आश्चर्यगृहमे जैन-धातु-मूर्तियोंका अच्छा-सा संग्रह सुरक्षित है। साथ ही एक धर्मचक्र भी है। इन कृतियोंपर लेखका अभाव होते हुए भी ये गुप्तोत्तर और गुप्त कालके मध्यकी रचनाएँ हैं। कारण कि मगधकी क्रमक विकसित मूर्ति-परम्पराके अध्ययनकी स्पष्ट छाप है। उपर्युक्त संग्रह मगधसे ही प्राप्त किया गया है।

भारत-कला-भवन (बनारस)मे एक सुन्दर लघुतम जैन-धातु-मूर्ति देखी थी, जो मूलत स्वर्णगिरीके भट्टारककी थी, जैसा कि कटनीके एक जैन तरुण द्वारा ज्ञात हुआ। यह गुप्त कालीन है।

कुछ वर्ष पूर्व बड़ौदा राज्यान्तर्गत विजापुरके निकट महुडी ग्रामके कोटधर्कजीके मन्दिरमे खुदाईके समय, चार अत्यन्त सुन्दर व कलापूर्ण जैन-धातु-प्रतिमाएँ, अन्य स्थापत्योंके साथ उपलब्ध हुई थी। जिनमेसे तीन तो बड़ौदा पुरातत्व विभागने अधिकृत कर ली, एव एक उसी मन्दिरके महतके सरक्षणमे है। सीमेटसे दिवालमे जड़ दी गई है। इन चारो मूर्तियोंके

चित्र, रिपोर्ट आफ वि आर्क्योलॉजिकल सर्वे बड़ौदा स्टेट १९३७—३८में प्रकाशित है। मूर्ति विज्ञानका सामान्य अभ्यासी भी इसके जैन होनेकी शंकाभाव भी शंका नहीं कर सकता। ऐसी स्थितिमें तात्कालिक पुरातत्त्व विभागके प्रधान डाक्टर हीरानन्द शास्त्रीने, इन कृतियोंको बौद्ध घोषित कर दिया। जब कि इनपर खुदे हुए लेख भी, जैनपरम्परासे जुड़े हुए हैं। शास्त्रीजीके भ्रान्त मतका निरसन डाक्टर हंसमुखलाल साकालिया^१ व श्रीयुक्त साराभाई^२ नवाबने भलीभांति कर दिया है। डाक्टर शास्त्रीजीने इन मूर्तियोंके अध्ययनमें जैन-दृष्टिकोणका बिलकुल उपयोग नहीं किया है, जैसा कि उनके द्वारा उपस्थित किये गये मन्तव्योंसे ज्ञात^३ होता है। डाक्टर शास्त्रीजी इन मूर्तियोंमें-में, दीवालमें लगी मूर्तिका समय सातवीं शती स्थिर करने हैं। उनके असिस्टेंट श्री गद्रे ई० ए० ३०० मानते हैं और श्री साराभाईनवाब “बैरिगण” शब्दसे इससे भी दो शताब्दी आगे ले जाते हैं, पुरातन धातु प्रतिमाओंमें यहीं एक मूर्ति सलेख है।

जैन-मूर्ति-कलाके विषयमें विद्वानोंमें एक भ्रम फैला हुआ है। “प्राचीनतर मूर्तियोंमें, केश, कधोपर खुने गिरे होते हैं। प्राचीन जैन-तीर्थंकर मूर्तियोंके न तो ‘उष्णीष’ होता है न ‘ऊर्णा’ परन्तु मध्यकालीन प्रतिमाओंके मस्तकपर एक प्रकारका हल्का शिखर मिलता है।”^४ उपर्युक्त पक्तियोंमें सत्याश बहुत कम है। पुरातन जैन-धातु-प्रतिमाओंमें एव कहीं-कहीं प्रस्तर प्रतिमाओंमें भी ‘उष्णीष’ व ‘ऊर्णा’का अकन स्पष्टत मिलता है, एव स्कंध प्रदेशपर फैले हुए बाल तो केवल ऋषभदेव स्वामीकी

^१बुलेटिन आफ वि डेक्कन कालेज रिसर्च इन्स्टिट्यूट, मार्च १९४०।

^२भारतीय विद्या भाग १, अंक २, पृष्ठ १७९-१९४।

^३रिपोर्ट आफ वि आर्क्योलॉजिकल सर्वे बड़ौदा स्टेट १९३७-३८।

^४वर्णो-अभिनन्दन-ग्रन्थ, पृष्ठ २२६।

ही मूर्त्तिमे मिलेगे। यह उनकी विशेषता है। इसकी सप्रमाण चर्चा मैं अन्यत्र कर चुका हूँ।

यह लिखनेका एकमात्र कारण यही है कि उल्लिखित जैन-धातु-प्रतिमामे, जो प्राचीन है, 'उष्णीष' 'ऊर्णा' स्पष्ट है। मूर्त्तिपर लेख उत्कीर्णित है—

नम [ः] सिद्ध [नम्] वैरिगणस . उप[रि] का-आर्य-संघ-श्रावक—”
अभी-अभी बडौदा राज्यान्तर्गत 'अंकोटक'—अंकोटाके अवशेषोंमेंसे पुरातन श्रीर अत्यन्त महत्त्वपूर्ण जैन-धातु-प्रतिमाओंका अन्यतम सग्रह प्राप्त हुआ है। बडौदामे भगनलाल दर्जाके यहाँ खुदाईके समय भी धातु-मूर्त्तियोंका अच्छा सग्रह उपलब्ध हुआ है। इनमेंसे कुछ एकका परिचय वहाँके ही श्रीयुत उमाकान्त^१ प्रेमानन्द शाहने व पंडित लालचन्द्र^२ भगवान-दाम गाधीने अपने लेखोंमें दिया है।

नबोपलब्ध मूर्त्तियाँ भारतीय जैनमूर्त्ति-विधानमें क्रान्तिकारी परिवर्तन कर सके, ऐसी क्षमता है। इन प्रतिमाओंमें एक प्रतिमा ऐसी है, जिसपर

ओं देवधर्मोयं निवृत्तिकुले जिनभद्र वाचनाचार्यस्य ॥

^१ गुजरातकी प्राचीन ऐतिहासिक सामग्रीसे परिपूर्ण नगरोंमें इसकी भी परिगणना की जाती है। विक्रमकी नवीं शताब्दीमें लाटेश्वर सुवर्ण वर्ष—कर्क राज्य-कालमें अंकोटक भी चौरासी ग्रामोंका मुख्य नगर था। शक संवत् ७३४, विक्रम संवत् ६६९के दान-पत्रसे विदित होता है कि नवम-दशम शताब्दीमें अंकोटकका सांस्कृतिक महत्त्व अत्यधिक था। जैनोंका निवास भी प्राप्त मूर्त्तियोंसे प्रमाणित होता है।

^२ जर्नल आफ ओरियण्टल इन्स्टिट्यूट बरोरा, वां० १, नं० १, पृ० ७२-७९।

^३ जैन-सत्यप्रकाश, वर्ष १६, अंक १०।

शब्द अंकित है। श्रीशाहका ध्यान है कि यह जिनभद्रगणी क्षमाश्रमण, 'विशोवावश्यकभाष्य'के रचयिता ही है। इसके समर्थनमें वे उपर्युक्त लेखकी लिपिको रखते हैं—जिसका काल ईस्वी पाँच सौ पचाससे छह सौ पड़ता है। बलभीके मंत्रकोके ताम्र-पत्रोकी लिपिसे यह लिपि मेल रखती है।

सापेक्षत यह मूर्ति, कलाकी दृष्टिसे भी, प्राप्ति मूर्तियोंमें पुरातन जँचती है। प्रकाशित चित्रोपरमें मूर्तियोंका सौन्दर्य देखा जा सकता है। मध्य भागमें भगवान् युगादिदेवकी प्रतिमा कायोत्सर्ग मृद्रामें है। तनपर वस्त्र स्पष्ट है। चरणके निकट उभय मृग, साश्चर्य मुख-मृद्रामें ऊपरकी ओर भाँक रहे हैं। बाईं ओर कुबेर (द्विहस्त) और दाईं ओर अम्बिका^१ है। इसकी रचनाशैली स्वतंत्र है। पृष्ठ भागमें लेख उत्कीर्णित है। इसका उल्लेख ऊपर हो चुका है। श्रीशाह सूचित करते हैं कि मूर्तिके पास २ छिद्र है, उममें २३ तीर्थकरोकी, प्रभावकी यन्त्र पट्टिका थी। अब भी दुरभ्रवस्यामें है। मूर्ति 'सोष्णीव' है।

जीवन्तस्वामी—

उपर्युक्त प्रतिमाकी सामान्य चर्चा तो इस निबन्धमें हो चुकी है, परन्तु इस भाववाली प्रतिमाका सक्रिय स्वरूप कैसा था ? और किस शतीतक

^१ एक अन्य प्रतिमापर "ओं निवृत्तिकुले जिनभद्रवाचनाचार्यस्य" लेख है।

^२ वस्त्र भी पुरातन शैलीका है। छोटे-छोटे फूलोंसे सुसज्जित किया गया है, जैसा कि उस कालकी अन्य मूर्तियोंमें देखा जाता है। उस समयकी वस्त्र-निर्माण-पद्धतिका परिचय इससे मिल सकता है। धोतीमें गांठ बाँधनेका ढंग वसंतगढ़की प्रतिमाओंसे मिलता-जुलता है।

^३ अम्बिका देवीके तनपर पड़े हुए वस्त्र, उसकी भ्रांख, नासिका, मुख-मृद्रा, आदिका तुलनात्मक अध्ययन, ताड़पत्रोय चित्रोंसे होना चाहिए।

वैसा रहा, आदि महत्त्वपूर्ण विषयपर, प्राप्त मूर्त्तिसे प्रकाश पड़ेगा। जीवन्त स्वामीकी मान्यताका सांस्कृतिक रूप कैसा था? इसका पता वसुदेव^१ हिंदी 'बृहत्कल्पभाष्य'^२—निशीचक्षूणि^३ और त्रिवष्टिशलाका पुरुषचरित्र आदि ग्रन्थोके परिशीलनसे लगता है^४। यों तो कतिपय धातु-मूर्त्ति^५ भी, इस नामकी मिलती है, पर उनमें 'भावयति'का अकन न होकर, वीतरागावस्थाका सूचन करती है। हाँ, अकोटसे प्राप्त प्रतिमा इस विषयपर प्रामाणिक प्रकाश डालती है। प्रतिमा दुर्भाग्यसे क्षदित है। दाहिना हाथ टूट गया है। पादपीठ युक्त मूर्त्तिकी ऊँचाई १५ $\frac{३}{४}$ इंच है। चौड़ाई ४ $\frac{१}{४}$ इंच है। तीन टुकड़ोमें विभक्त निम्न लेख उत्कीर्णित है—

१ ओं देवधर्मोयं जिवंतसामि

२ प्रतिमा चन्द्र कुलिकस्य

३ नागीश्वरी (१ नामीश्वरी) श्राविकस्याः (कायाः)

अर्थात्—ओ यह देवनिमित्त दान है, जीवन्तसामी प्रतिमाका, चन्द्र-कुलकी नागीश्वरी नामक श्राविकाकी ओरसे^६

लेखकी मूल लिपिमें 'च'के आगे स्थान छूटा हुआ है। सम्भव है 'न' छूट गया हो। प्रकाशित लिपिकी तुलना, ई० सं० ५२४-६००के बीचके वल्लभीके मंत्रकोकी दानपत्रोकी लिपिसे, की जा सकती है।

^१ भाग १, पृ० ६१।

^२ भाग ३, पृ० ७७६।

^३ ताडपत्रोय पोथी जो आचार्य श्री जिनकृपाचंद्रसूरि-संग्रह (सूरत)में सुरक्षित है। १२वीं शताब्दीकी यह प्रति सूरतके एक सज्जनसे वि० सं० १९९३में पूज्य गुरुवर्य श्री उपाध्याय मुनि सुखसागरजी महाराजको प्राप्त हुई थी। पाठ इस प्रकार है—

“अण्णया आयरिया वतिविशं जियपडिंमं वंविद्या गता”।

^४ जैन-सत्यप्रकाश वर्ष १७, सं० ५-६, पृ० ९८-१०९।

हैं, इसकी मोडमे अन्तर अवश्य पडेगा,—पर बहुत थोडा । उपयुक्त लेखमे प्रतिष्ठा कालका उल्लेख नही है, अतः लिपिके आधारपर ही कल्पना की जा सकती है । श्रीशाहने इसका आनुमानिक काल ई० स० ५५० लगभग स्थिर किया है ।

प्रतिमा कलाका उच्चतम प्रतीक है । देखकर अन्तर्नयन तृप्त होते हैं । मस्तकपर मुकुट है । कर्णमे कुडल, हाथमे वाजूबन्द व कड़े, गलेमे मौक्तिकमाला, कमरबन्द आदि राजकुमारोचित आभूषणोसे विभूषित है । मुखमुद्रा प्रशान्त व प्रसन्न है । इसकी निर्माणशैली, सापेक्षत स्वतंत्र जान पडती है ।

इसी प्रकारकी धातुमूर्ति, आठवी शतीकी, स० १९५६मे अकालके समय प्राप्त हुई थी, जो वर्तमानमे पिडवाडामे सुरक्षित है ।^१ प्रतिमा आदिनाथ भगवान्की है । चार फुटसे कुछ अधिक ऊँची है । ऐसी एक और प्रतिमा है, जिसपर इसप्रकार पाँच पकिनमे लेख उत्कीर्णित है—

१ ॐ नीरागत्वादिभावेन सर्वज्ञत्व विभाषकं ।

ज्ञात्वा भगवतां रूपं, जिनानामेवपावनं ॥

द्वो—वयक

२ यशोदेव देव भि रिवं जैनं—कारितं युग्ममुत्तमं ॥

३ भवशतपरंपराज्जित—गुरुकर्मरसो (जो)

त वर दर्शनाय शुद्धसञ्जनचरणलाभाय ॥

४ संवत् ७४४ ।

५ साक्षात्पितामहेनेव, विश्वरूपविधायिना ।

शिल्पिना शिवनागेन कृतमेतज्जिनद्वयम् ॥^२

^१इसका पूर्ण परिचय “नागरी प्रचारिणी पत्रिका” (बनारस)के नवीन संस्करण भा० १८, अं० २, पृ० २२१-२३१में, मुनि श्री कल्याण-विजयजी द्वारा दिया गया है ।

^२नीतरागत्वादि गुणसे सर्वज्ञत्व प्रकट करानेवाली, जिनेश्वर भगवन्तो-

इसप्रकारके मूर्ति लेख कम मिलते हैं। जिनमें मूर्ति-निर्माण-का कारण व लाभ बताये गये हों, और स्थपति का भी नामोल्लेख हो। धातु-प्रतिमाएँ, आठवीं शतीकी सूचित मंदिर में हैं^१।

बांकानेर (सौराष्ट्र) व अहमदाबादके मंदिरोंमें सातवीं आठवीं शताब्दीकी धातुमूर्तियाँ सुरक्षित हैं। इसी कालकी जैनधातु-मूर्तियाँ दक्षिण भारतमें भी पाई जाती हैं।

जोधपुरके निकट गाघाणी तीर्थमें भ० ऋषभदेव स्वामीकी धातुमूर्ति ९२७ की है, लेख इस प्रकार है—

- १ ॐ ॥ नवसु शतेष्वब्दानां । सप्ततू (त्रि) शदधिकेऽवतीतेषु ।
श्रीवच्छलांगलीभ्यां
- २ परमभक्त्या ॥ नाभयेजिनस्यैषा ॥ प्रतिमाऽषाडाऽर्द्धमासनिष्पन्ना
श्रीम-
- ३ त्तारेणकलिता । मोक्षार्थं कारिता ताभ्यां ज्येष्ठार्यपदं प्राप्ती
द्वावपि

की मूर्ति ही है। (ऐसा) जानकर . . . यशोदेव . . . आदिने यह जिनमूर्तियुगल बनवाया। शताधिक भव परम्परयोपाजित कठिन कर्मरज (नाशार्थ एवं) सम्यग्दर्शन, विमल ज्ञान और चारित्र्यके लाभार्थ, वि० सं० ७४४ (में यह युगल मूर्तिकी प्रतिष्ठा हुई) साक्षात्ब्रह्मा समान सर्व प्रकारके रूप (मूर्तियाँ) निर्माता शिल्पी शिवनागने इसे बनाया ॥

श्री जैनसत्यप्रकाश वर्ष ७ अं० १-२-३, पृ० २१७।

^१स्व० बाबू पूर्णचन्द्र नाहरके संग्रहमें ८वीं शतीकी एक मूर्ति है जिसमें कनाडी लेख है। मूर्ति अत्यन्त सुन्दर है।

“रूपम्” १९२४, जनवरी, पृ० ४८।

४ जिनधर्मवञ्छलौ स्यातौ । उद्योतनसूरेस्तौ । शिष्यौ—धीवच्छ-
बलदेवौ ॥

५ सं० ९३७ अथाठाढौ ।^१

११वीं शताब्दी

श्री मगनलाल दर्जीके संग्रहकी धातुमूर्तियाँ अभी ही प्रकाशमें आई हैं, उसमें जो मूर्तियाँ हैं, उनकी संख्या तो अधिक नहीं है, पर ग्यारहवीं शतीके बाद या उससे कुछ पूर्व मूर्तिनिर्माणमें सामयिक परिवर्तन होने लगे थे, उनके त्रिमिक विकासपर प्रकाश मिलता है । इसके समर्थनमें, लेखयुक्त अन्य प्रतीकोकी भी अपेक्षा है, इनसे ज्ञात होगा कि हमारी धातुशिल्प परम्परा कितनी विकसित रही है । इनको में प्रान्तीय कला-सीमामें न बाँधकर भारतीय संस्करण कहना अधिक उपयुक्त ममभूँगा ।

श्वेताम्बर-जैन-परम्परामें निवृतिकुलीन आचार्य **द्रोणाचार्यका** स्थान महत्त्वपूर्ण है । ये राजमान्य आचार्य गुर्जरेश्वर **भीमके** मामा थे । श्री **अभयदेवसूरि** रचित नवागवृत्तियोंके सशोधनमें आपने सहायता दी थी । ये स्वयं भी ग्रन्थकार थे । इनके द्वारा प्रतिष्ठित धातुमूर्ति^१ पर इस प्रकार लेख खुदा है—

“देवधर्मायं निवृतिकुले श्री द्रोणाचार्यैः कारितो जिनत्रयः ।

संवत् १००६”

स्व० बानू पूर्णचद्रजी नाहरके संग्रहमें सं० १०११^१, ‘कडी’के जैन मंदिरमें शक ९१० (वि० १०८५), गोडीपाशर्वनाथ मंदिरमें (दम्बई) वि०

^१जैनलेखसंग्रह भा० १ लेखांक १७०९ ।

^२मगनलाल दर्जीके संग्रहसे प्राप्त हुई ।

^३जैनलेखसंग्रह, भा० १, ले० १३४, पृ० ३१ ।

^४जैनधातुप्रतिमालेखसंग्रह भा० १, पृ० १३२ ।

सं० १०६३^१, नाहर सग्रहमें सं० १०७७^१की, कलकत्ता तूलापट्टी स्थित खरतरगच्छीय बृहत्मदिर स्थित वि० सं० १०८३^१ सं० १०८४^१की भीमपल्ली^१ रामसेन स्थित मूर्ति, सं० १०८६की जैसलमेरीय प्रतिमा, ओसीया (राजस्थान)की सं० १०८८^१की, और गौडीपाख्वनाथ^१मंदिर (बम्बई)की वि० सं० १०९०की मूर्तियोंके अतिरिक्त अभी भी अनेक मूर्तियाँ अन्वेषणकी प्रतीक्षामें हैं। उदाहरणार्थ बीकानेर^१के चिन्तामणि

^१भारतनां जैनतीर्थों अने तेमनुं शिल्प स्थापत्य, प्लेट १७।

^१जैनसाहित्यनो संक्षिप्त इतिहास, पृ० ३।

^१जैन-धातु प्रतिमा लेख, पृ० १।

^१जैनयुग व० ५ अं० १-३, "जैनतीर्थ भीमपल्ली और रामसेन"
शोधक निबंध।

^१जैनलेखसंग्रह, भा० १, ले० ७९२, पृ० १९५

^१श्री साराभाई नवाबने अपने "भारत ना जैनतीर्थों अने तेमनुं शिल्प स्थापत्य" नामक ग्रन्थमें (परिचय पृ० ७) सूचित करते हैं कि "इस प्रतिमामें मस्तकके पीछेकी जटा गरदन तक उतर आई है, बंसी ग्रन्थत्र नहीं मिलती"। पर मुझे ९ शतीकी धातुमूर्ति, जो सिरपुरसे प्राप्त हुई है, उसमें इस प्रतिमाके समान ही जटा है। मंने ही साराभाईका ध्यान इस ओर, आजसे १२ वर्ष पूर्व आकृष्ट किया था।

^१संवत् १६३३में तुरसमखानने सीरोही लूटी L वहींसे १०५० मूर्तियाँ सम्राट् अकबरके पास फतहपुर भेज दीं। सम्राट्ने विवेकसे काम लिया। अतः उन्हें गलाकर स्वर्ण न निकाला गया। बावशाहने अपने अधिकारियोंको कड़ा आदेश दे रखा था कि उनकी बिना आज्ञाके ये किसीको न दी जायें। मंत्रीश्वर कर्मचंद्रने बावशाहको प्रसन्न कर यह कला सम्पत्ति प्राप्त की, मंत्रीश्वरने अपने चातुर्यसे भारतीय मूर्तिकलाकी मूल्यवान् सामग्री बचा ली।

युगप्रधान जिनचन्द्रसूरि, पृ० २१७-१८

पाखंडनाथ मंदिरके भूमिगृहमें १०५०से अधिक जैन-धातुमूर्तियाँ सुरक्षित हैं, इतना विराट् सग्रह एक ही स्थानपर शायद ही कही उपलब्ध हो। इसमें ९-१० शताब्दियोंकी दर्जनों कलापूर्ण प्रतिमाएँ हैं, कुछेक गुप्तकालीन भी जेंचती हैं। पर उनकी संख्या अत्यन्त परिमित है।

११वीं शती बादकी धातुमूर्तियाँ भारतके विभिन्न भागमें प्राप्त होती हैं, पर उनकी विशद् चर्चका यह क्षेत्र नहीं है। इतना ही कहना पर्याप्त होगा कि कला और सौंदर्यकी उज्ज्वल परम्पराका प्रवाह १२वीं शती तक तो, ले-देकर चला, पर १३वींके बाद तो बिलुप्त हो गया। मूर्तियाँ तो बाद भी, सापेक्षत अधिक निर्मित हुईं, पर उनमें सौंदर्यका अभाव है। यद्यपि गिल्पिगणने पुरातन परम्पराके अनुकरणकी चेष्टा तो की है, पर रहे असफल। हाँ, लिपिका सौंदर्य अवश्य सुरक्षित रहा। कुछेक मूर्तियोपर, पृष्ठ भागमें, चित्र भी उकेरे गये हैं।

१३वीं शतीकी बादकी मूर्तियाँ प्रायः सपरिकर मिलेगी। वह परिकर भी पुरातन नहीं, नवीन है। मेरा खयाल है कि बृहत्तर प्रस्तर मूर्तिगत परिकरोंका इनमें अनुकरण किया है। विस्तृत स्थानमें विभिन्न, कलाके अलकरणोंका व्यतिकरण सरल है, पर लघुतम स्थानमें अधिक उपकरण भरेगे तो उसमें रससृष्टि असम्भव है। बाद ठीक वंसा ही हुआ।

जैनाश्रित मूर्तिकलाके इतिहासमें जितना महत्त्वपूर्ण स्थान मथुराके कलात्मक प्रतीक रखते हैं, उतना ही स्थान धातु प्रतिमाओंका भी होना चाहिए। पुरातन और अपेक्षाकृत नवीन मूर्तिविधानकी कडियाँ इनमें अन्तर्निहित हैं। नृत्त्व शास्त्रीय दृष्टिसे भी इनकी उपयोगिता कम नहीं। नवोपलब्ध मूर्ति-सग्रहमें अब यह शिकायत नहीं रही कि जैन-समाज धातु-मूर्ति-निर्माणमें पश्चात्पद था।

काष्ठ मूर्तियाँ

सापेक्षत काष्ठ प्रतिमाएँ कम मिलती हैं। विशेषकरके इसका प्रयोग भवननिर्माणमें होता था। परन्तु जैनवास्तु विषयक ग्रन्थोंमें काष्ठ-

मूर्तिका उल्लेख आता है। श्रमणभगवान्महावीरके समय भी चदनका प्रयोग मूर्तिनिर्माणमें हुआ था। मगधके पाल राजाओंने भी काष्ठ-प्रतिमाओंका सृजन किया था। अतः परम्परा प्राचीन है। उत्तरकालीन जैनोंने शायद इसका निर्माण इसलिए रोक दिया होगा कि सपेक्षतः इसकी आयु कम है। प्रतिदिन प्रक्षालसे वह शीघ्र ही जर्जर हो जाता है।

कलकत्ता विश्वविद्यालयके आशुतोषसंग्रहालयमें एक जैनाश्रित मूर्तिकलाकी जिनप्रतिमा है। इसकी प्राप्ति बिहारके बिष्णुपुरके तालाबसे हुई थी। मेरे मित्र श्री डी० पी० घोषने इसका काल दो हजार वर्ष पूर्वका स्थिर किया है। प्रतिमाको देखनेसे ज्ञात होता है कि वह पर्याप्त समय जलमग्न रही होगी। क्योंकि उसमें सिकुडन बहुत है। रेखाएँ भी कम नहीं हैं। डा० विलियम नामन आउनने मुझे एक भेटमें बताया था कि अमेरिकामें भी कुछ काष्ठोत्कीर्ण जिनमूर्तियाँ हैं, जिनका समय आजसे १५०० वर्ष पूर्वका है।

बिबेकविलासमें प्रतिमा-निर्माण काममें आनेवाले काष्ठकी परीक्षाका उल्लेख इसप्रकार आया है—

“निर्मलेनारनालेन पिष्टया श्रीफलत्वचा
बिलिप्तेऽश्मनि काष्ठे वा प्रकटं मंडल भवेत्”

परीक्षाके अगोपर प्रकाश डालनेवाली और भी सूचनाएँ इसीमें हैं। प्रतिमा-निर्माणमें इन काष्ठोकी परिगणना है—

चदन, श्रीपर्णा, बेलवृक्ष, कदव, रक्तचदन, पियाल, ऊमर, शीशम^१।

‘कार्यं दाहमयं चैत्ये श्रीपर्णा चदनेन वा ।
बिल्वेन वा कदम्बेन रक्तचंदनदारुणा ॥
पियालोलुम्बराभ्यां वा क्वचिच्छिंशिमयापि वा ।
अन्यदारुणि सर्वाणि बिम्बकार्ये विवर्जयेत् ॥

रत्नकी मूर्तियाँ

श्री सम्यग् जैनसमाजने बहुमूल्य रत्नोकी मूर्तियाँ भी बनवाईं । किंवदन्तियोंको यदि सत्य मान लिया जाय तो रत्नोकी मूर्तिका इतिहास सर्वप्राचीन सिद्ध होगा, पर ऐतिहासिक व्यक्तिके लिए यह मानना कम सम्भव है । इस विभागमें शाश्वता जिनब्रिम्बोको छोड़ भी दिया जाय तो स्वभनपाश्र्वनाथकी प्रतिमा सर्वप्राचीन ठहरेगी । यह अभी स्तम्भीय—खंभात—में सुरक्षित है । इसका रत्न आजतक नहीं पहचाना गया । इसके बाद भी उत्तर-गुप्तकालीन रत्नमूर्तियाँ महाकोसलके आरंग (जि० रायपुर)में उपलब्ध हुई हैं । आजकल रायपुरके जैनमंदिरमें विद्यमान है । इनमें व्यवहृत रत्न सिरपुरकी मूर्तियोंकी जातिके हैं । इनका मुखाकृति और रचनाकाल सिरपुरसे प्राप्त धातुमूर्तियोंके समान है । सोमवंशीय नरेशोके समयकी मानना उचित जान पड़ता है । मध्यकालमें स्फटिकरत्नकी मूर्तियाँ बहुत ही विशाल रूपमें बनती थीं । रत्नोमें यही एक ऐसा रत्न है, जिसकी शिलाएँ सापेक्षत विशाल होती हैं । १७वीं शताब्दीकी लेखयुक्त एक मूर्ति नासिकके जैन-मंदिरमें^१

^१लेख इस प्रकार है—

“संवत् १६९७ फागुण सुब ३ बटपत्र (बड़ीदा) वासि सा० खीमजी सुपुत्र माणिकजीकेन श्रीअन्तरिक्षपाश्र्वनाथाबि का० प्र० तथा० श्रीविजयदेवसूरिभिः ।”

इस प्रतिमाके रजतमय सुन्दर परिकरपर भी इस प्रकार लेख खुदा है—

“संवत् १६९७ व० वै० वदि २ दिने नडिआदिनगरवासि उसवालबुद्ध ज्ञातीय राघण गोत्रीय सा० खीमजी भा० बाई तुलजा कुक्षिसंभूत पुत्र सा० माणिकजी, मेघजीनामाभ्यां श्रीअन्तरिक्ष पाश्र्वनाथपरिकर कारितः प्रतिष्ठित तथागच्छेश भट्टारक श्रीविजयदेवसूरि पादेः सूरिश महम्म प्रवत्ताचार्य पदप्रतिष्ठित श्रीविजयसिंहसूरिभिः ।”

लेखके “जैन धातु-प्रतिमा-लेख”से

है। गुजरातमें इसका बाहुल्य है। पद्मा, हीरा और पुष्कराजकी कई मूर्तियाँ मिलती हैं। अवनबेलगोला, कसकस्ता और बीकानेरमें रत्न-मूर्तियाँ मिलती हैं। भरत-द्वारा रत्नमय बिम्ब अष्टापदपर बनवानेकी सूचना जैन-साहित्य देता है।

यक्ष-यक्षिणियोंकी मूर्तियाँ

२४ तीर्थंकरके २४ यक्ष और २४ यक्षिणियाँ रहती हैं। तीर्थंकर प्रतिमामें दायें-बायें क्रमशः इनका अंकन रहता है। कुछेक प्रतिमा ऐसी भी पाई जा सकती है, जिनमें इनका अस्तित्व न भी हो, पर परिकरमें तो ये अतिरिक्त हैं। महाकोसलमें एक तोरण मुझे प्राप्त हुआ है, उसमें तीन तीर्थंकर प्रतिमाओंके अतिरिक्त अन्य ५ यक्षिणियोंकी मूर्तियाँ हैं।

इनका इतिहास भी कुषाण-कालसे प्रारम्भ होता है। उस युगकी प्रतिमाओंमें इनका अंकन तो है ही, पर उसी समय इनकी स्वतंत्र मूर्तियाँ भी बनती थी। उन दिनों अंबिकादेवीका रूप व्यापक-सा जान पड़ता है। कारण कि यह नेमिनाथकी अविष्टात् होनेके बावजूद भी भगवान् युगादिदेवकी मूर्तिमें यह अवश्य देखी जाती है। १३वीं शताब्दीतक ऋषभदेवकी मूर्तियोंमें इनका रूप खुदा हुआ पाया गया है, जब कि वहाँ होनी चाहिए चक्रेश्वरी। उस समय अंबिकाकी सयक्ष मूर्तियाँ भी बनती थी। मथुरामें ऐसी एक मूर्ति प्राप्त हुई है। मगधके राजगृह

उपर्युक्त दोनों लेख एक ही निर्माता और प्रतिष्ठापकसे सम्बन्ध रखते हैं। अन्तर केवल इतना ही पड़ता है कि मूर्तिकी प्रतिष्ठा फाल्गुनमें हुई और परिकर वैशाखमें बना। मूर्ति लघुतम होनेसे परिकरमें निर्माताका पूरा परिचय आ जाता है। नडिआद और बड़ौदाके भिन्न उल्लेखोंसे ज्ञात होता है कि दोनों स्थानोंपर निर्माताका व्यवसाय-सम्बन्ध होगा। सूचित संवत्तमें आचार्य श्रीका वहाँ गमन भी है।

जैनसत्यप्रकाशके पर्युषणांकमें इसका चित्र प्रदर्शित है।

और गत वर्ष कौशाम्बीके खण्डहरमे भी एक मूर्ति लेखकद्वारा देखी गई है। दायी ओर गोमेध यज्ञ और बायी ओर अश्विका अपने बालको सहित विराजमान है। मध्यमें आम्र-वृक्ष, उसकी दो डाले, मध्यमे जिनमूर्ति (मगधकी मूर्तिमे शखका चिह्न भी स्पष्ट है) होती है। इस शैलीका प्रादुर्भाव कुषाणोके समयमे हुआ जान पड़ता है। कारण कि कौशाम्बीकी मूर्तिका पत्थर मथुराका है और कुषाणयुगकी वस्तुओमे वह निकली है। भू-गर्भशास्त्रकी दृष्टिसे भी प्राग्नि स्थानका इतिहास कुषाण युगसे सम्बद्ध है। मूर्तिकी यह परम्परा १४-१५ शताब्दी तक चली। इसका विकास महाकोसल तक, उधर मगध तक हुआ है। महाकोसलमें इस ढंगकी दर्जेनो मूर्तियाँ मिलती है। अम्बिकाकी वृक्षपर भूलती हुई, सिंहारूढ, सयक्ष, साधारण स्त्री-समान आदि कई मूर्तियाँ मिलती है। पर उनमे दो बालक, आम्रलुम्ब, सिंह और आम्रवृक्ष ज्योका त्या है। इनमेंसे कुछ रूप स्वतन्त्र महाकोसलीय हैं।

गुजरात, काठियावाड़ (ढकपर्वतकी गुफामे) इलोरा आदि कई स्थानोपर इनकी मान्यता व्यापक है। चक्रेश्वरीदेवीकी भी दो-तीन प्रकारकी प्रतिमा मिलती है। उत्तरभारतकी चक्रेश्वरी गरुड़वाहिनी, चतुर्भुजी और अष्टभुजी होती है। चतुर्भुजी और वाहन-विहीन भी मिलती है। महाकोसलमे तो चक्रेश्वरीका स्वतन्त्र मन्दिर है। चक्रेश्वरी गरुड़पर विराजित है और मस्तकपर युगादिदेव है। यह मन्दिर बिलहरीके लक्ष्मणसागरके तटपर है। राजघाट (बनारस)की खुदाईसे भी चक्रेश्वरीकी प्रतिमाका एक अवशेष निकला है। भारतकलाभवनमे सुरक्षित है।

प्राचीन कालीन जितनी अधिक और कलापूर्ण अम्बिकाकी मूर्तियाँ मिलती है, उतनी ही मध्यकालीन पद्मावती^१ की। वह पार्श्वनाथजीकी

^१पाटन, प्रभासपत्तन, शत्रुञ्जय और विन्ध्याचल आदि कई स्थानोमें पद्मावतीकी बंटी हुई मूर्तियाँ तो काफ़ी मिलती हैं, पर खड़ी

अधिष्ठातृ है। जहाँतक मंत्रशास्त्रका प्रश्न है, पद्मावतीसे सम्बन्धित ही अधिक मंत्र मिलते हैं। यंत्रमें भी इसीका साम्राज्य है। विन्ध्याचलमें इनकी गुफा है। विन्ध्यप्रदेशमें तो बड़ी विशाल प्रतिमाएँ मिलती हैं। इनके मंत्रकल्प भी कम नहीं हैं। इन देवियोंकी खड़ी और बेंठी कई प्रकारकी मूर्तियाँ मिलती हैं। विजया, कालीकी भी मूर्तियाँ मिलती हैं। यो तो ज्वालामालिनीकी एक अत्यन्त सुन्दर मूर्ति मैंने आजसे ८ वर्ष पूर्व केसभरमें देखी थी, पर इनका प्रचार सीमित है। १६ विद्या देवियोंकी स्वतन्त्र मूर्तियाँ आबूके मधुच्छत्रमें मिली हैं। २४ शासन देवियोंकी सवाहन, सायुध और सामूहिक विशाल प्रतिमा प्रयाग-संग्रहालयमें सुरक्षित है। जैनमूर्तिकलाके क्रमिक विकासपर इससे अच्छा प्रकाश पड़ता है।

देवियोंमें सरस्वतीकी उपेक्षा नहीं की जा सकती। जैन-संस्कृतिके अनुसार जिनवाणी ही सरस्वती है। जिनागम ही उसका मूर्तरूप है। पर मध्यकालमें जैन-दृष्टिसे सरस्वतीकी मूर्तियाँ भी बनने लगी थी। इनके परिकरमें तथा मस्तकपर जिनमूर्तियाँ उकेरी जाती थी और उपकरण भी जैनाश्रित कलाके रहते थे। ऐसी मूर्तियोंमें बीकानेर-स्थित सरस्वती (जो आजकल न्यू एशियन एण्टिक्वेरियन म्यूजियम दिल्लीमें सुरक्षित है) मूर्तिकलाका उत्कृष्ट प्रतीक है। इतनी विशाल और मनोज्ञ देवीमूर्तियाँ कम ही मिलेंगी। यो तो पश्चिमभारतमें जैनाश्रित मूर्तिकलाकी परम्परामें

प्रतिमाएँ बहुत ही कम। वर्षा जिलेके सिन्धी ग्राममें दि० जैन-मन्दिरमें एक अत्यन्त सुन्दर और कलापूर्ण पद्मावतीकी खड़ी प्रतिमा, भूरे पत्थरपर उत्कीर्णित है। मस्तकपर भगवान् पाश्र्वनाथजी विराजमान हैं। यह अनुपम कलाकृति उपेक्षित अवस्थामें धूलमें ढँकी हुई है। इस प्रतिमाको बारहवीं शतीके आभूषणोंका भंडार कहें तो अत्युक्ति न होगी।

इनका भी निर्माण प्रचुर परिमाणमें हुआ है। दक्षिण भारतके जैनोंने भी सरस्वतीको मूर्त रूप दिया था^१।

देवीमूर्तियाँ अधिकतर पहाडियों और गुफाओंमें मिलती हैं, पर लोग सिन्दूर पोतकर उन्हें इतना विकृत कर देते हैं कि मौलिक तत्त्व ढँक जाता है। बकरे चढाने लगते हैं। मैंने चांबवड़में स्वयं देखा है। पासकी पहाडियोंमें एक गुफामें जैनमूर्तियाँ हैं, उनके आगे यह कुत्त्य १९३९ तक होता रहा।

सापेक्षत. यक्ष प्रतिमाएँ कम मिलती हैं। क्षेत्रपाल और माणिभद्रकी कुछ मूर्तियाँ दृष्टिगत हुई हैं। यक्षोंमें गोमुख, षण्मुख, यक्षराज, धरणेन्द्र, कुबेर, गोमेध, ब्रह्मशान्ति, और पार्श्वयक्षकी प्रतिमाएँ स्वतन्त्र मिली हैं। पार्श्वयक्षको पहचाननेमें लोग अक्सर गलती कर बैठते हैं^२। कारण कि उनकी मुखाकृति, उदर, आयुध गणेशके समान ही होती हैं। इन यक्षोंकी स्वतंत्र प्रतिमाओंमें उनका व्यक्तित्व भलकता है। परिकरान्तर्गत यक्ष मूर्ति इतनी सकुचित होती है कि यदि शिल्प-ग्रन्थोंके प्रकाशमें उन्हें देखे तो भ्रम हो जायगा। उदाहरणार्थ ऋषभदेवके यक्ष गीमुखको ही ले। कुछ मूर्तियोंमें तो ठीक रूप मिलेगा पर बहुमन्यक ऐसी मिलेगी कि उनकी मुखाकृति आयुध और वाहन कुछ भी गास्त्रीय उल्लेखसे साम्य नहीं रखते। यहाँपर एक बातकी चर्चा कर देना उचित होगा। 'कुबेर'की प्रतिमा ऋषभदेवके परिकरमें अक्सर रहती है, परन्तु वह कुबेर जैन-शिल्पका प्रतीक नहीं होता। कारण कि उसमें रत्नशैली, नकुल, फाँस एव मोदक या सुरापान रहते हैं, जबकि जैन कुबेर चार मुख और आठ हाथोंवाला होता है^३।

^१तिरुपतिकुनरम् ।

^२श्रीमहावीर स्मृति ग्रन्थ भा० १, पृ० १९२ ।

^३तत्तीर्थोत्पन्नं कुबेरयक्षं चतुर्मुखमिन्द्रायुधधरं गरुडवहनं ।

यक्ष-मूर्तियोंके निर्माणपर समाजने कम ध्यान दिया है। इसका एक कारण है। प्रत्येक मन्दिरमें रक्षकका स्थान क्षेत्रपालका होता है और अधिष्ठाताका स्वरूप जिनमूर्तिमें तो रहता ही है। क्षेत्रपालकी उच्च कोटिकी मूर्ति श्रवणबेलगोलामें है। अन्यत्र तो केवल नालिकेरकी स्थापना करके सिन्दूर चढाते जाते हैं।

श्रमण-स्मारक व प्रतिमाएँ

भारतीय धर्मका प्रत्येक सम्प्रदाय, अपने आदरणीय महापुरुषोंका सम्मान कर, गौरवान्वित होता है। उनके स्वर्गवासके बाद पूज्य पुरुषोंके प्रति अपनी हार्दिक भक्ति प्रदर्शनार्थ, या उनकी स्मृति रक्षार्थ, समाधियाँ, स्तूप या ऐसे ही अन्य स्मारक बनवाता है। उनका पूजन करता है। कथित स्मारक यो तो भारतमें अगणित प्राप्त होते हैं, पर यहाँ तो श्रमण-परम्परासे सम्बद्ध स्मारकोंकी विवेचना ही अपेक्षित है।

आचार्य व अन्य मुनिवरोके स्मारकके लिए, जैन-साहित्यमें इन शब्दोंका व्यवहार देखा जाता है, **निसिदिया, निधीदिका, निसीधि, निशिद्धि, निधिद्धि** और **निधिद्धिगे** आदि शब्द एक ही भावको व्यक्त करते हैं। कहीं-कहीं 'स्तूप'का व्यवहार भी इसी अर्थमें हुआ जान पड़ता है। मध्यकालीन जैनमुनियोंके प्रशस्ति व निर्वाण-गीतोंमें 'धूम' 'धभ' 'तूप' (घृत नहीं) 'थभड' ये शब्द 'स्तूप'के ही पर्याय वाची हैं। १९वीं शती तक इसका व्यवहार हुआ है।

शिलोत्कीर्ण लेख भी उपर्युक्त कोटिके स्मारकोपर अच्छा प्रकाश

गजवाहनमष्टभुजं वरदपरशुशूलाभययुक्तदक्षिणपाणि बीजपूरक—
शक्तिमुद्गराक्षस्रयुक्तवामपाणिचेति"। वास्तुसार, पृ० १६०
विगम्बर जैन शास्त्रानुसार कुबेरका स्वरूप ऐसा होना चाहिए :—
'सफलकधनुर्वण्ड पद्म खड्गप्रदरसुपाशवर प्रदाष्टपाणिम् ।
गजगमन चतुर्मुखेन्द्रचापश्रुतिकलशाकनतं यजे कुबेरम् ॥

डालते हैं। महामेघवाहन महाराज स्मारकके 'हाथीगुफा'वाले लेखकी १४वीं पंक्तिमें "वा य नि सी दी या य" शब्द व्यवहृत हुआ है ! जो किसी अर्हत-समाधि या स्तूपका द्योतक है। कालिंग श्रमण-संस्कृतिका महान् केन्द्र रहा है ! वहाँ इस प्रकारके स्मारक बहुतायतमें पाये जाते हैं। डा० बेनोमाधव बड्डुआने मुझे ऐसे कई स्मारकके चित्र भी (१९४७ ई०)में बताये थे।

उनमें कुछ तो ऐसे भी थे, जहाँ आज भी मेल व यात्राएँ भरती हैं। पर यह अन्वेषण प्रकाशित होनेके पूर्व ही डा० बड्डुआ ससारसे चल बसे। मुझे एक अंग्रेजी निबन्ध आपने प्रकाशनार्थ दिया था, पर कलकत्ता विश्व-विद्यालयके एक प्रोफेसरने मुझसे, अवलोकनके बहाने हटप ही लिया।

अन्वेषकोंने, जैन-बौद्धका मौलिक भेद न समझ सकनेके कारण बहुत-से जैन-स्तूपोंकी गणना बौद्ध-स्तूपोंमें कर डाली। आज भी ऐसे प्रयास होते देखे जाते हैं।

पुरातन जैन-साहित्यमें उल्लेख आता है कि वहाँपर धर्मचक्रभूमिके स्थानपर 'सम्प्रति'ने एक स्तूप बनवाया था। मयुराके कुषाण कालीन जैन-स्तूप अत्यन्त प्रसिद्ध रहे हैं। राजावसोक्त्यासे प्रमाणित है कि कोटिकापुरमें अन्तिम केवली श्री जम्बूस्वामीका स्तूप था। इनके तीसरे पट्टपर आर्य स्थूलभद्र हुए, इनका स्तूप पाटलिपुत्र (पटना)में है। परन्तु आश्चर्य है कि जैन-पुरातत्त्वज्ञोंका ध्यान इस ओर क्यों नहीं गया, जब कि पुरातन यात्रियोंने इसका उल्लेख अपने यात्रा-वर्णनमें किया है।

श्रीस्थूलभद्रजीका स्मारक

आचार्य श्री स्थूलभद्रजी, गौतम गोश्रीय ब्राह्मण थे। आप आचार्य भद्रबाहु स्वामीके पास, नेपालमें 'वचना' ग्रहणार्थ गये थे। वे पटनाके ही निवासी थे। इनका स्वर्गवास भी पटनामें ही वीर नि० संबत् २१९ ईस्वी और पूर्व ३११में हुआ था।

दाह-स्थानपर शिष्यो द्वारा स्तूप भी बनवाया गया था। यह स्तूप आज भी गुलजारबाग स्टेशनके पिछले भागमें है। जहाँपर इस स्तूपका निर्माण किया गया है, वह भूमि कुछ ऊपरको उठी हुई है। इस स्थानको वहाँके लोग कमलबह कहते हैं। वस्तुतः इसका मूल नाम कमलबह जान पड़ता है। पटनामें यही एक ऐसा जलाशय है, जिसमें कमल उत्पन्न होते हैं। मिथिलाके सुप्रसिद्ध कवि विद्यापतिको यह स्थान अत्यन्त प्रिय था। उन्होंने अपने साहित्यमें भी इसका उल्लेख किया है, ऐसा कहा जाता है। आज भी सरोवरका अवशेष जो बच गया है, उसमें भी कमल होते हैं। पुरातन पाटलिपुत्रकी स्मृतिको सुरक्षित रखनेवाले अगमकुर्वा व पुरातन खुदाईमें निकले खण्डहर समीप ही पड़ते हैं। भगवान् बुद्धके पाटलीपुत्र आवागमनपर उनके तात्कालिक निवास-स्थानके विषयमें जो उल्लेख आता है, उसमें आश्रमकी चर्चा है, जहाँ मगध निवासियोंने बुद्धदेवका रायण-खिरनीके द्वारा स्वागत किया था। यह सब लिखनेका एक मात्र कारण यह है कि स्थूलभद्रकी समाधि इन सब स्थानोंके इतनी समीप पड़ती है कि उन दिनों यह स्थान नगरका अन्तिम भाग था।

सांस्कृतिक दृष्टिसे इस समाधि स्थानका विशेष महत्त्व है। जैनोके उभय सम्प्रदाय मान्य स्मारकोमें इसकी गणना होती है। अब हमें देखना यह है कि स्तूपका प्राचीनत्व हमें किस शताब्दी तक ले जाता है। सुप्रसिद्ध चीनी यात्री झूआन्-चुआंस., ने जिसे विज्ञाने यात्रियोंका राजा कहा है, अपने यात्रा-विवरणमें स्थूलभद्रके उपर्युक्त स्मारकका उल्लेख किया है। उसने इस स्थानको पाखण्डयोका स्थान कहा है, जो स्वाभाविक है, क्योंकि उन दिनों धार्मिक असहिष्णुता बड़ी हुई थी। 'निवास-स्थान'से यह भी ध्वनित होता है कि उस समय यह स्थान आज की अपेक्षा बहुत ही विस्तृत रहा होगा, एवं जैन मुनि-गणके लिए निवासकी भी समुचित व्यवस्था रही होगी; क्योंकि ४० वर्ष पूर्व यह समाधि स्थान कई एकड़ भूमिको सम्बद्ध किये हुए था, पर जैनोकी उदासीनताके कारण आज कुछ

एकड़ोंमें यह सीमित हो गया है। चीनी यात्रीका यह उल्लेख इस बातको सिद्ध करता है, न केवल उन दिनों पाटलिपुत्रमें जैनोंकी प्रचुरता ही थी, अपितु सार्वजनिक दृष्टिसे इस स्तूपका महत्त्व पर्याप्त था। होना भी चाहिए। कारण कि स्थूलभद्र न केवल नन्दराजके प्रधान मंत्रीके पुत्र ही थे, अपितु मगधकी सांस्कृतिक लोकचेतनाके अन्यतम प्रतीक भी। जिस टीलेपर स्थूलभद्रकी समाधि बनी हुई है उसके एक भागका आजसे कुछ वर्ष पूर्व खनन हुआ था, तब तेरह हाथसे भी अधिक लम्बा मानव-अस्थि-पिंजर निकला था। संभव है और भी ऐतिहासिक वस्तु निकली होंगी। गुप्त पूर्वकालीन ईंटे तो आज भी पर्याप्त मात्रामें निकलती हैं। उन्हीपर तो यह स्थान टिका हुआ है। यूप्रान चुआऽके बाद पन्द्रहवीं शताब्दी तक किसी भी व्यक्तिने इस स्थानका उल्लेख किया हो, ज्ञात नहीं। सत्रहवीं शतीके बाद जिन जैन-यात्री व मुनियोंका आवागमन इस प्रान्तमें होता रहा, उनमेंसे कुछेक मुनियोने अपनी यात्राको ऐतिहासिक दृष्टिसे पद्योंमें लिपिवद्ध किया है। ऐतिहासिक दृष्टिसे इस प्रकारके वर्णनात्मक उल्लेखोंका महत्त्व है। विजयसागर, जयविजय और सौभाग्यविजय ने अपनी तीर्थ मालाओंमें स्थूलभद्र-स्तूपका उल्लेख किया है।

स्थूलभद्रके स्थानके निकट ही सुवर्शनधेष्ठीकी समाधि भी

प्रा० तीर्थ-माला, पृष्ठ ५।

प्रा० तीर्थ-माला, पृष्ठ २३।

प्रा० तीर्थमाला, पृष्ठ ८०।

अस्यां सम्मगृशां निवर्शनं सुवर्शनधेष्ठी वधिवाहनभूपस्य राज्याऽभ-
याख्यया सम्भोगार्थंभुपसग्यंमाणः। क्षितिपतिवचसा वधार्थं नीतः स्वकीय-
निष्कम्पशीलसम्पत्प्रभाषा कृष्टशासनदेवता साभिध्यात् शूली हेमसिंहासन-
तामनेधीत; तरिवारिं च निशितं सुरभिमुमनोवाम भूय मनोवामनयत् ॥१०॥

विविधतीर्थकल्प, पृष्ठ ६५-६६।

बनी हुई है, इसका उल्लेख चीनी-यात्रीने नहीं किया, पर व्यापक उल्लेख में इसका अन्तर्भाव स्वतः हो जाता है। सुदर्शनका सौन्दर्य अनुपम था। बहिर्बाहन राजाकी रानी अभयाकी इच्छापूर्ति न कर सकनेके कारण इनको कुछ क्षणतक लौकिक कष्ट सहन करना पडा, बादमें मुनि हो गये। प्रतशिष्यकी भावनासे उत्प्रेरित होकर अभयाने, जो मरकर व्यतरी हुई थी, मृतिपर उपसर्ग^१ किये। समभावके कारण सुदर्शनको केवलज्ञान हो गया। यह घटना पाटलिपुत्रमें घटी। प्रथम घटनाका सम्बन्ध चम्पासे है।^२ द्वितीय घटना स्मृतिस्वरूप, पटनामें एक छतरी व चरण विद्यमान है।

यहाँपर प्रश्न यह उपस्थित होता है कि जब मगध व तिरहुत देशमें श्रमण सस्कृतिका प्राबल्य था, जैसा कि स्मिथ^३ साहबके वक्तव्यसे सिद्ध है “एक उदाहरण लीजिए—जैन-धर्मके अनुयायी पटनाके उत्तर वैशालीमें और पूर्व बगालमें आजकल बहुत कम हैं, परन्तु ईसाकी सातवी सदीमें इन स्थानोंमें उनकी संख्या बहुत ज्यादा थी।” उन दिनों अपने आदरणीय महामुनियोंके और भी स्मारक अवश्य ही बनवाये होंगे, परन्तु या तो वे कालके द्वारा कवलित हो गये या बहुसंख्यक अवशेषोंको हम स्वयं भूल गये। स्मिथने एक स्थानपर ठीक ही लिखा है कि “उसने (श्यान् च्युआड्) ईसाकी सातवी सदीमें यात्रा की थी और बहुतसे जैन स्मारकोंका हाल लिखा, जिनको लोग अब भूल गये।” आगे डाक्टर विन्सेण्ट ए० स्मिथ लिखते हैं कि पुरातत्त्व गवेषियोंने जैन-धर्म व सस्कृतिका समुचित ज्ञान न होनेके कारण, उच्चतम जैनाश्रित कलाकृतियोंको बौद्ध घोषित कर दी।

^१तत्रैव सुवर्शन श्रेष्ठि महाधिरभया राज्ञ्या व्यन्तरीभूतया भूयस्तर-
मुपसर्गतोऽपि न क्षोभम भजत् । विविधतीर्थकल्प, पृष्ठ ६९ ।

^२वर्णा-अभिनन्दन-ग्रन्थ, पृष्ठ २३३ ।

^३वर्णा-अभिनन्दन-ग्रन्थ, पृष्ठ २३४ ।

श्रावणबेलगोलाके जो लेख प्रकाशित हुए हैं, उनसे सिद्ध होता है कि वहाँ समाधीमरणसे सबंध रखनेवाले, मुनि श्राजिकाभो व श्रावक-श्राविकाभोके लेखयुक्त कई स्मारक हैं। जिनमें सर्व प्राचीन समाधि-मरणका लेख शक सवत् ५७२का है।

कण्ह मुनिकी मूर्ति मथुरामे पाई गयी है।

दशम शताब्दीके पूर्वके स्मारकोकी सख्यामे अधिकतर चीतरे व चरणोका ही समावेश होता है, धारवाड जिलेसे प्राप्त शिलालिपियोसे ज्ञात होता है कि, उस ओर भी अर्हतोंकी 'निषिदिकाएँ' बनती थी। दक्षिण भारतका, जैन दृष्टिसे अद्यावधि समुचित अध्ययन नहीं हुआ। यदाकदा जो सामग्री प्रकाशमे आ जाती है, उससे ज्ञात होता है कि वहाँ भुनियोके स्मारक पर्याप्त रूपमे पाये जाते है। इनपर खुदे हुए लेख भी पाये जाते हैं।

ग्यारहवी शताब्दीके बाद तां आचार्य व भुनियोकी स्वतन्त्र मूर्तियां बनने लगी थी। उपर्युक्त पक्ति सूचक कालके बाद जिन जैनाश्रित मूर्ति-कला विषयक ग्रन्थोका निर्माण हुआ, उनमे आचार्य-मूर्ति निर्माण करके किञ्चित् प्रकाश डाला गया है। किन्तु पुरातन स्तूप प्रथाका सर्वथा लोप नहीं हुआ था। चौदहवी सदीके आचार-दिनकरमे आचार्य-मूर्ति प्रतिष्ठा विधान स्वतंत्र रूपसे उल्लिखित है, चौदहवी सदीके सुप्रसिद्ध विद्वान् ठक्कुर फेरुने ज्योतिषसार नामक ग्रन्थमे आचार्य प्रतिष्ठाका मूहत्तं भी अलगसे दिया है। इत-स-व-वातांसे स्पष्ट है कि ग्यारहवी शताब्दीके बाद गुरु-मूर्तियोका निर्माण जोरोपर था। प्राकृत भाषाके धुरधर कवि व शास्त्र विख्याता परम तपस्वी श्री जिनवल्लभसूरि, अपभ्रंश साहित्यके मर्मज्ञ तथा सुप्रसिद्ध कवि, श्री जिनवत्तसूरि, संस्कृत साहित्यकी सभी

'वि जैनस्तूप एण्ड अवर एण्टीक्विटीज आफ मथुरा, प्लेट XVII

शास्त्राग्रोके पारगामी विद्वान् व अनेक ग्रन्थ रचयिता आचार्य हेमचन्द्रसूरि^१, श्रीवेचन्द्रसूरि^२ कुशल कवि और पृथ्वीराज चौहानकी राज-सभाके विद्वत् मुकुटमणि श्रीजिनपतिसूरि^३ सुप्रसिद्ध दार्शनिक अमरचन्द्रसूरि^४, श्रीजिनप्रबोधसूरि^५, सगीत-विशारद श्रीजिनकुशलसूरि^६, मुहम्मद तुगलक प्रतिबोधक व जैन स्तुति स्तोत्र साहित्यमें कान्तिकारी परिवर्तन करनेवाले श्रीजिनप्रभसूरि, अकब्बर प्रतिबोधकर युगप्रधान श्री-जिनचन्द्रसूरि^७, श्रीहीरविजयसूरि तथा श्रीविजयदेवसूरि^८ आदि अनेक जनाचार्योंकी स्वतंत्र मूर्तियाँ प्राप्त हो चुकी हैं। प्राचीन शिल्प विषयक

^१आचार्य हेमचन्द्रसूरिकी मूर्ति प्रायः सर्वत्र दृष्टिगोचर होती है, शत्रुंजय तीर्थपर इनकी छत्री बड़ी प्रसिद्ध है,

^२ये चापोत्कट वंशीय धनराजके गुरु शीलगुणसूरिके पट्ट शिष्य थे। पंचासरा पार्श्वनाथ (पाटन, उत्तर गुजरात)के मन्दिरमें इनकी मूर्ति विद्यमान है,

^३इनका स्वर्गवास विक्रम संवत् १२७७ अषाढ़ सुदी १०के दिन पालनपुर (गुजरात)में हुआ था। तदनन्तर १२८० वैशाख सुदी १४के दिन पालनपुरमें इनकी मूर्ति जिनहितोपाध्याय द्वारा स्थापित हुई थी। बाह-संस्कार स्थानपर श्रीसंघ द्वारा स्तूपका निर्माण हुआ था,

^४इनकी प्रतिमा पाटनमें टाँगडिया वाड़ाके जैन-मन्दिरमें विद्यमान है, जिसपर इसप्रकार लेख खुदा है—

संवत् १३४९ चैत्र बर्दा ६ शनौ श्री वायटोय गच्छे श्री जिनवत्ससूरि शिष्य पंडित श्री अमरचन्द्रसूरिः पं० महेन्द्र शिष्य भवन चन्द्राख्यास्थेन कारता शिवमस्तु,

^५पाटनमें इनकी प्रतिमा विद्यमान है,

^६इनकी प्रतिमा शत्रुंजय तीर्थपर चौमुखजीकी टोंकमें प्रतिष्ठित है,

^७इनकी प्रतिमाएँ राजस्थानमें प्रायः सर्वत्र प्राप्त होती हैं,

^८इनकी मूर्ति गौडीपार्श्वनाथ मंदिर बम्बईमें तीसरे मंजलेपर सुरक्षित है,

पुरातन जितनी भी गुरु-मूर्तियाँ उपलब्ध हुई हैं, वे सब बारहवीं शतीके बादकी ही हैं। जिनकी प्रतिमाएँ बनी हैं, वे आचार्य भी अधिकतर इस समय बादके ही हैं। गुरु-मूर्तियोंका शास्त्रीयरूप निर्धारित न होनेके कारण उनके निर्माणमें एकरूपता नहीं रह सकी है।

उपलब्ध आचार्य प्रतिमाओंमें आचार्य श्रीजिनवत्तसूरि और श्रीजिनकुशलसूरि ही ऐसे महापुरुष हुए हैं, जिनकी मूर्ति या चरण सम्पूर्ण भारतमें प्रायः पाये जाते हैं। मध्यकालीन जैनसमाज इनके द्वारा उपकृत हुआ है। श्वेताम्बर जैन-परम्परामें इन दोनोंका स्थान अनुपम है।

आचार्य-मूर्ति-निर्माण पद्धतिका विकास न केवल, श्वेताम्बर परम्परामें ही हुआ अपितु दिगम्बर परम्परा भी इसमें झलती नहीं है। प्रतिष्ठापाठके निम्न उल्लेखसे फलित होता है—

प्रातिहार्यैर्विना शुद्धं सिद्धबिम्बमपीदृशम् ।

सूरीणां पाठकानां च साधूनां च यथागमम् ॥७०॥

कारकेलके जैन-स्मारकोंका परिचय देते हुए, कुन्धुनाथ तीर्थकरके वगलकी निषदिकामें स्थित कतिपय मूर्तियोंका परिचय, श्री पंडित के० भुजबली शास्त्रीके शब्दोंमें इस प्रकार है—“१, कमुदचन्द्र भ० २, हेमचन्द्र भ० ३, चारुकीर्ति पंडित देव ४, श्रतमुनि ५, धर्मभूषण भ० ६, पूज्यपाद स्वामी । नीचेकी पक्तिमें क्रमशः १, विमलसूरि भ० २, श्रीकीर्ति भ० ३, सिद्धान्तदेव ४, चारुकीर्तिदेव ५, महाकीर्ति महेन्द्रकीर्ति । इस प्रकार उक्त इन व्यक्तियोंकी मूर्तियाँ छह-छहके हिमाबमें तीन-तीन युगल रूपमें बारह मूर्तियाँ खुदी हैं।”

गृहस्थ-मूर्तियाँ—

राजाशोकी जितनी भी प्राचीन मूर्तियाँ भारतमें उपलब्ध हुई हैं उनमें सर्वप्राचीन अजातशत्रु और नन्दिबर्धनकी हैं। वे दोनों जैनधर्मके

उपासक थे। इतिहासमें इनका महत्त्वपूर्ण स्थान है। नन्दिवर्धनने जब कलिंगको हस्तगत किया, तब वहाँसे एक जैनमूर्ति उठा लाया था। इसीसे इनके जैनत्वका पता चल जाता है। यो तो जैनमूर्तिके परिकरमें यक्ष-यक्षिणीके निम्न भागमें गृहस्थ युगलकी कृति दृष्टिगत होती है, पर वस्तुपाल, तेजपाल, सपत्नीक, वनराज^१ चावडा, मोतीशाह^२ आदि कई गृहस्थोकी स्वतन्त्र मूर्तियाँ भी हाथ जोड़े मन्दिरमें स्थापित की गई हैं। आबू पर्वतपर तो मन्त्रीस्वर विमलके पूर्वजोंकी मूर्तियाँ भी अंकित हैं। इसका अर्थ यह नहीं कि उनकी पूजा हो, पर भक्तिकी मद्रामें वे खड़े रहे, यही उद्देश्य था।^३

उपर्युक्त पक्षियोंमें प्राप्त सभी प्रकारकी मूर्तियोंका उल्लेख कर दिया गया है। सम्भव है कुछ रह भी गया हो। तीर्थकर मूर्तियाँ, उनका परिकर, यक्ष-यक्षिणियोंके विम्ब, न केवल धार्मिक दृष्टिसे ही महत्त्वके हैं, अपितु भारतीय मूर्तिकलाके क्रमिक विकासके अध्ययनकी मूल्यवान् सामग्री भी हैं। सामाजिक रहन-सहनका और आर्थिक विकास भी उनमें परिलक्षित होता है। सौंदर्यके प्रकाशमें देखे तो अवाक् रह जाना पड़ेगा। शिल्पाचार्योंने अपने श्रममें जो कलाकृतियाँ भेट की हैं, उनमें आनन्द देनेकी अनुपम क्षमता है। उनसे आत्माको शान्ति मिलती है।

२-गुफाएँ

जैन-गुफाएँ पर्याप्त परिमाणमें उपलब्ध होती हैं। आध्यात्मिक साधनाके उन्नत गिखरपर अग्रसर होनेवाली भव्यात्माएँ वहाँपर निवास कर, दर्शनार्थ आकर अनुपम शान्तिका अनुभव कर आत्मतत्त्वके रहस्य

^१ भारतनां जैनतीर्थों अने तमेनुं शिल्प स्थापत्य प्लेट ४९,

भारतनां जैनतीर्थों अने तमेनुं शिल्प स्थापत्य प्लेट ५०,

^३ उपर्युक्त ग्रन्थमें ऐसी कई प्रतिकृतियाँ हैं,

तक पहुँचनेका शुभ प्रयास करती थी। प्राकृतिक वायुमंडल भी पूर्णतः तदनुकूल था। प्रकृतिकी गोदमें स्वस्थ सौंदर्यका बोध ऐसे ही स्थानोंमें हो सकता है। वहाँकी सस्कृति, प्रकृति और कलाका त्रिवेणी सगम मानवको आनन्द विभोर कर देता है। स्वाभाविक शान्ति ही चित्तवृत्तियोंको स्थिर कर निश्चय मार्गकी ओर जानेको इंगित करती है। इसमें उकेरी हुई सुन्दर कलापूर्ण जिनप्रतिमाएँ दर्शनार्थीको आकृष्ट कर लेती हैं। राग, द्वेष, मद, प्रमाद एवं आत्मिक प्रवचनान्नासे बचनेके लिए, शून्य ध्यानमें विरत होनेमें जैसी सहायता यहाँ मिलती है, वैसी अन्यत्र कहाँ ? सत्यकी गहन साधनाके लिए एकान्त स्थान नितान्त अपेक्षित है। कुछ गुफाएँ तो ऐसी हैं, जहाँसे हटनेको मन नहीं होता। जिनमूर्ति एवं तदर्गीभूत समस्त उपकरणोंसे सुसज्जित रूपशिल्प कलाकारकी दीर्घकाल व्यापी साधनाका सुपरिचय देती हैं। दैनिक जीवन और उनके प्रति औदासिन्यभावोंकी प्रेरणात्मक जागृतिको उद्बुद्ध करानेवाले तत्त्वोंका समीकरण इन भास्कर्य सम्पन्न कृतियोंकी एक-एक रेखामें परिष्कृत होता है। उचित मात्रामें सौंदर्य बोधके लिए आध्यात्मिक धर्म अपेक्षित है। आत्मस्थ सौंदर्य दर्शनार्थ जीवनको साधनामय बनाना ही धर्मणसस्कृतिका लक्ष्य है।

भारतीय शिल्प-स्थापत्य कलाके विदेशी अन्वेषकोंमें फर्गुसनका नाम सबसे पहले आता है। उन्होंने जैन-स्थापत्यपर भी प्रकाश डाला है, परन्तु जैन और बौद्ध-भेदको न समझनेके कारण कई भूलें भी कर दी हैं, जिनका परिमार्जन वाछनीय है। उदाहरणार्थ राजगृहको ही ले। वहाँपर सोनभडारमें जैनमूर्तियाँ और धर्मचक्र उत्कीर्णित हैं। इनको और भी कई विद्वान् बौद्धकृति मानने हैं, वस्तुतः यह मान्यता भ्रामक है, क्योंकि वहाँपर स्पष्टतः इन पत्तियोंमें लेख खुदा हुआ है—

१ निष्वाणलाभाय तपस्वि योग्ये शुभे गृहेहंप्र[ति] मा प्रतिष्ठते[।]

२ आचार्य रत्नं मुनिवरेवैवः विमुक्तये कारय दीर्घ(?) तेज (ः॥)

जैन-साहित्यके कई उल्लेखोंसे इसका जैनत्व सिद्ध है। प्राचीन

गुर्बावली एव तीर्थमालाधर्मों में भी इसकी चर्चा आई है। जैन किंवदन्ती इसका सम्बन्ध श्रेणिक और चेलणासे जोड़ती है, यह ठीक नहीं है।

फर्गुसनने एक स्थानपर लिखा है कि—“जैन कभो गुहा निर्माता रहे हो नहीं।” आगे फिर लिखा है—“जैनोंके गुहामंदिर उतने प्राचीन नहीं हैं, जितने अन्य दोनों सम्प्रदायोंके। शायद उनमेंसे एक भी ९वीं शतीसे पूर्वका नहीं है।” यह कथन सर्वथा भ्रामक है। स्पष्ट रूपसे कहा जाय तो अति प्राचीन जितनी भी गुफाएँ उपलब्ध हैं, उनमेंसे बहुतोंका निर्माण जैनोद्वारा ही हुआ है।

सर्वप्राचीन गुफा गिरनार बराबर और नागार्जुनी पहाड़ियोंमें है। इनमेंसे दोका श्रोप और स्निग्धत्व मौर्य-कालकी मूचना देता है। दो आजीवक सम्प्रदायसे सम्बन्धित है, जो जैनोका एक उपसम्प्रदाय था। अशोकके पुत्र दशरथने इन्हे दान किया था। उदयगिरि-खंडगिरिकी जैन गुफाएँ विश्वविख्यात हैं। ग्वालियर स्टेटके अन्तर्गत उदयगिरि (भेलसा)में गुप्त कालीन जैन-गुहा-मंदिर है। इसमें भगवान् पार्श्वनाथकी भव्य प्रतिमा थी। अब तो केवल सर्पफन शेष है। वहाँ एक जैन-लेख भी इसप्रकार पाया गया है—

१ नमः सिद्धेभ्यः (॥)

श्री संयुतानां गुणतोयधीनां गुप्तान्वयानां नृपसत्तमाना—

२ राज्ये कुलस्याधिविबर्धमाने षड्भिव्युतैः वर्षशतेथ मासे (॥)

सुकार्तिके बहुलदिनेथ पंचमे

३ गुहामुखे स्फटविकतोत्कटामिमां [१] जितोद्विषो जिनवर

पार्श्वसंज्ञिका जिनाकृतिं शमवमवान

४ चीकरत् [॥]

आचार्य भद्रान्वयभूषणस्य शिष्यो ह्यसावाच्यं कुलोद्गतस्य [१]

आचार्य गोस

- ५ भ्रमंमुनेस्तुमुतस्तु पद्मावतावश्वपतेऽम्भटस्य [II] परंरजेयस्य
रिपुघ्नमानिनस्य संधिल
- ६ स्येत्यभिषिभ्रुतो भुवि [I]
स्वसांशया शंकरनामशब्दितो विधानयुक्तं यतिमार्गमास्थितः [II]
- ७ स उत्तराणां सर्वेशे कुरुणां उदग्दिशादेशवरे प्रसूतः [I] क्षयाय
कर्मारिगणस्य धोमान् यदत्र पुष्यं तद पाससज्जं [III]^१

यह लेख गुप्तसवत् १०६का है। उस समय कुमारगुप्त प्रथमका शासन था।

जोगीमारा

मध्यप्रदेशके अन्तर्गत सरगुजा राज्यमे लक्ष्मणपुरसे बारहवें मीलपर रामगिरि-रामगढ़ पर्वत है। इसपर जोगीमारा गुफा उत्कीर्णित है। प्राचीन शैलचित्रोमे इस गुफाके चित्रोका महत्त्वपूर्ण स्थान है। धर्म और कला—उभयदृष्ट्या इसका स्थान अनुपम है। इनमें कुछ चित्रोका विषय जैन है। अत यह भी कभी जैन-गुफा रही होगी। यहाँसे ई० पू० तीसरी शतीका एक लेख भी प्राप्त हुआ है। डा० ब्लाखने इसका यही समय निर्दिष्ट किया है।

ढंकगिरि

जैन-साहित्यमे इसका उल्लेख कई स्थानोंपर आया है। यह शत्रुंजय-का एक उपपर्वत गिना जाता है। वर्तमानमे इसकी स्थिति बल्लभीपुरके निकट है। सातवाहनके गुरु और पादलिप्तसूरिके शिष्य सिद्धनागार्जुन यहीके निवासी थे। जैसा कि निम्न उल्लेखमे ज्ञात होता है—

^१ डा० फ्लीट, कार्पेस इन्स्कप्सन इडिकेरम, भा० ३,

“ढंकपर्वण रायसीहरायउत्तस्स भोपलनामिअं
धूमं रूपलावण्ण सम्पन्नं बट्ठुणं जाथागुरायस्स
तं सेवमाणस्स बासुगिणो पूसो नागाज्जुणो नाम जाओ”

प्रबन्धकोश और पिंडबिम्बुद्विकी टीकाओमे उपर्युक्त पंक्तियोंका =मर्थन किया गया है। स्वर्णसिद्धिके लिए नागार्जुनने बडा ध्रम किया था। कहना चाहिए यही उनके लिए प्राणघातिनी साबित हुई। ढक पर्वतकी गुफामे इसने रसकूपिका रखी थी, जैसा कि इस उल्लेखसे स्पष्ट है—

“नागार्जुनेन द्वौ कूपितौ भूतौ ढंकपर्वतस्य गुहायां क्षिप्तौ”^१

जिस गुफाका ऊपर उल्लेख किया है, वह जैन-गुफा है। यद्यपि डा० बर्जेसने इसकी गवेषणा की थी पर जैन प्रमाणित करनेका श्रेय मेरे मित्र डा० हंसमुखलाल धीरजलाल सांकलियाको है। आपने गुफामे भगवान् पार्वनाथकी एक खडी प्रतिमा देखी, अम्बिकाकी आकृति भी। डा० सांकलियाने इस प्रतिमाका समय ईस्वी सन् तीसरी शती स्थिर किया है^२। इसी कालके कुछ शिल्प श्री साराभाई नवावन भी मोंगष्ट्रमे देखे थे^३।

चन्द्रगुफा

बावा प्यारेके मठका उल्लेख ऊपर एक बाग आ चुका है। वहाँकी गुफाओका अध्ययन बर्जेसने किया है। उनको इन गुफाओमे ईस्वी पूर्व प्रथम और द्वितीय शतीके चिन्ह मिले है। इनमे स्वस्तिक, नंदीपद, मत्स्य-युगल, भद्रासन तथा कुम्भकलश भी सम्मिलित है। ये अष्टमगलसे सम्बद्ध हैं। मथुराकी जैनाश्रितकृतियोंमे भी इनकी उपलब्धि हो चुकी है।

^१विधितीर्थकल्प, पृ० १०४,

^२पुरातन प्रबंध संग्रह, पृ० ९२,

^३श्रीजैनसत्यप्रकाश, व० ४ अं० १-२,

^४भारतीय विद्या, भा० १, अंक २,

यहाँपर तीन ब्राह्मण गुफाओंके साथ पूर्वकी ओर एक जैन-गुफा भी है। निर्माण-काल ६५० ईस्वी होना चाहिए। कारण कि पूर्व निर्मित गुफाओंमें सापेक्षत आंशिक पार्थक्य है। इसकी पडगाला ३१×१९ फुट है। गुफा १६ फुट गहरी है। इसके स्तम्भ एलीफंटाके समान है। भगवानकी मूर्ति पद्मासनमें है। बरामदेमें चार नाग, गौतमस्वामी तथा पार्श्वनाथ स्वामीकी मूर्ति है। दीवाल एवं स्तम्भोपर भी तीर्थंकर-आकृति^१ है। पूर्वाभिमुख द्वारके पास भगवान् महावीरकी पत्यकासनस्थ प्रतिमा है।

श्रमणहिल^२

मदुरा तामिलका महत्त्वपूर्ण नगर रहा है। राजनैतिक और साहित्यिक-उभय दृष्टिसे इसका स्थान ऊँचा था। यहाँपर साहित्यिकोंकी परिपद हुआ करती थी। यहाँपर भी जैनसंस्कृतिकी गौरव-गरिमामें अभिवृद्धि करनेवाली कलात्मक सामग्री प्रचुर परिमाणमें विद्यमान है। श्रीयुत टी० एस० श्रीपाल नामक एक जैन सज्जनने अभी-अभी वहाँसे ७ मीलकी दूरीपर पहाड़ियोंमें खुदी हुई जैन-प्रतिमाएँ एवं दशवी शतीके लेखोंका पता लगाया है^३। समरनाथ और अमरनाथ पहाड़ियोंमें उन्हे आकस्मिक जानेका मौभाग्य प्राप्त हुआ और वहाँ जैनप्रतिमाएँ मिली। ज्यों-ज्यों आगे जाने गये, त्यो-त्यो सफल होते गये। एक गुफा भी इन पहाड़ियोंमें मिली, जिसमें जैन तीर्थंकरकी मूर्तियाँ खचित है, यक्षोंकी आकृतियोंके साथ कुछ ऐसे भी चिह्न मिले है, जिनसे ज्ञात होता है कि वहाँपर श्रमणोंका वास था। मेरे मित्र डाक्टर बहादुरचन्द छावड़ा (भारत सरकारके प्रधान लिपिवाचक-चीफ एपिग्राफिस्ट)ने जो इस स्थानको जैनसंस्कृतिका केन्द्र बताया है।

^१आर्कियोलॉजिकल सर्वे आफ इंडिया रिपोर्ट, भा० १, पृ० २५,

^२यहाँ श्रमणोंकी समाधियाँ भी पर्याप्त है,

^३"हिन्दू" (मद्रास) १५-७-१९४९,

भारत सरकारकी नीतिपर हमे आश्चर्य होता है कि आज भी वह इन अवशेषोंकी रक्षाकी ओर समुचित ध्यान नहीं दे रही है। यदि श्रीपाल महाशयकी मोटरका एजिन खराब न होता तो शायद अभीतक वे मूर्तियाँ गिट्टी बनकर सडकपर बिछ गई होती। सम्भव है दक्षिण भारतकी ओर और भी ऐसी गुफाएँ मिले।

इलोरा

पश्चिमी गुफा मदिरोमें एलागिरि—इलोराका स्थान बहुत ही महत्त्वपूर्ण है। प्राकृत भाषाके साहित्यमें इसका नाम 'एलउर' मिलता है। धर्मोपदेशमालाके विवरण (रचनाकाल १०० ११५) समयज्ञ मुनीकी एक कथा आई है, कि वे भृगुकच्छ नगरमें चलकर 'एलउर' नगर आये और दिगम्बर ब्रह्महीमें ठहरे, इससे जान पडता है, उन दिनों एलउरकी स्याति दूर-दूरतक फैली हुई थी। दिगम्बर ब्रह्मोंमें गुफाका तो तान्पर्य नहीं है? यहाँके गुफा-मदिन भारतीय शिल्पकी अमर कृतियाँ हैं। इनके दर्शन जीवनकी अमूल्य घडो है। कोई भी शिल्पी, चित्रकार, इतिहासज्ञ या धर्मके प्रति अनुराग रखनेवालेके लिए प्रेरणात्मक सामग्री विद्यमान है। सांदेश्यका तो वह तीर्थ ही है। भारतीय सस्कृतिकी तीनों धाराओंका यह सगम स्थान है। तीसमें चौतीस गुफाएँ जँतोकी हैं। इनकी कला पूर्णतया विकसित है। जँनाश्रित चित्रकलाकी रेखाएँ यहीसे प्रतिस्फुटित हुई हैं। फर्गुसनको स्वीकार करना पडा है कि "कुछ भी हो, जिन शिल्पियोंने एलोराकी दो सभाओं (इन्द्र और जगन्नाथ)का सृजन किया, वे सचमुच उनमें स्थान पाने योग्य हैं, जिन्होंने अपने देवताओंके सम्मानमें निर्जोब

“तत्रो नंदणाहिहाणो साह कारणान्तरेण पट्टविभ्रो गुरुणा दक्षिणा-
बहं । एगागी वच्चं तो य पन्नोसे पत्तो एलउरं”

—धर्मोपदेशमाला, पृ० १६१

(सिधी-जँन-ग्रन्थमाला)

पाषाणको अमर-मंदिर बना दिया।" इन गुफाओंका मशोधन निखाम स्टेटकी ओरसे हुआ है।

छोटेकैलाशकी गुफाएँ दक्षिण-पूर्वमें हैं। इनका सृजन कैलाशसे टक्कर ले सकता है। एक परम्पराके शिल्पी दूसरी परम्पराका अनुकरण किम कुशलतासे करते हैं, उसका यह ज्वलन्त दृष्टान्त है। यहाँके मंदिरमें द्राविडियन शैलीका प्रभाव है। यद्यपि मंदिरका शिखर नीचा है, परन्तु कार्य अपूर्ण प्रतीत होता है। कारण अज्ञात है। नवम शतीमें राष्ट्र-कूटके विनाशके बाद द्राविड-शैलीका प्रभाव उत्तरभारतमें नहीं मिलता।

इन्द्र-सभा भी सामूहिक जैन-गुफाओंका नाम है। दो-दो मञ्जिलवाली दो गुफाएँ और उपमंदिर भी सम्मिलित हैं। दक्षिणकी ओरसे इसमें प्रवेश कर सकते हैं। बाहरके पूर्व भागमें एक मंदिर है। उसके अग्र एव पृष्ठ भागमें दो स्तभ हैं। उत्तरकी ओर गुफाकी दीवालपर भगवान् पार्श्वनाथके जीवनकी कमठवाली घटना उत्कीर्णित है। परिकर इनना मुन्दर बन पडा है कि देखते ही बनता है। भगवान् महावीर और मातंग-यक्ष तथा अंबिका यक्षिणीका रूप भी विद्यमान है, और भी जैनाश्रित कलाकी विपुल सामग्री है। जगन्नाथसभा प्रेक्षणीय है। विशेष ज्ञातव्यके लिए जैन स.य प्रकाश वर्ष ७ अंक ७ तथा एलोरानां गुफा मंदिरों एव आर्कियोलॉजिकल सर्वे आफ वेस्टर्न इंडिया आदि साहित्य देखे।

एलोराकी प्रसिद्धि सत्रहवीं शतीमें भी खूब थी, जब कि आवागमनके माधनोका प्रायः अभाव था। कविराज मेघविजयजीने औरगावादमें चातुर्मास बिताया था। उस समय अपने गुरुजीको एक समस्या-पूर्तिमय विज्ञप्ति पत्र भेजा था, उसमें इलोराका वर्णन इन शब्दोंमें है—

इत्येतस्मान्नगरयुगलाद् बीक्ष्य केतिस्थलं त्वम्,

इलोराद्रौ सपदि विनमन् पार्श्वमीशं त्रिलोक्याः

भ्रातः ! प्रातर्ब्रज जनपदस्त्रीजनैः पीयमानो,
 मन्दायन्ते न खलु सुहृदामभ्युपेतार्यकृत्याः ॥४२॥
 त्वामुद्यान्तं नभसि सहसाऽवेक्ष्य कान्ता बियुक्ता
 स्त्रासध्यासं दधति सरसां पार्श्वमस्माज्जहीहि
 रात्रौ म्लाना इह कमलिनीर्मोदितुं भानुमाली,
 प्रत्यावृत्तस्त्वयि कररुचि स्यादनल्याभ्यसूयः ॥४३॥
 मार्गं यान्तं बहुलसलिलैर्दाववन्हिप्रशान्ते
 गौर्त्रैः क्लृप्तोपकृतिसुकृतं रक्षितुं त्वां नियुक्ताः ।
 नद्यस्तासां प्रचितवयसामर्हसि त्वं न धैर्यान्,
 मोघीकर्तुं चटुलशफरोडंत्तन प्रेक्षितानि ॥४४॥
 काचित् कान्ता सरिबिह तव प्रेक्ष्य सौभाग्य भंगी
 मंगीकुर्यान्चपलसलिला वर्तनाभिप्रकाशम्
 चक्रोरोजावरुणकिरणाच्छादनात् पीडयास्याः
 ज्ञातास्त्रावो विपुलजघनां को विहातुं समर्थः ॥४५॥
 वत्संन्यस्मिन् विविधगिरयस्त्वत्परिस्पन्द मन्दी
 भूतोत्तापाः क्षितरुहदलैस्तेऽपनेष्यन्तिखेवम्
 पुष्यामोदी करिकुलशतैः पीयमानस्तवातः,
 शीतो वायुः परिणमयिता काननोदुम्बराणाम् ॥४६॥

विबुधविमलसूरिजीने भी डलोगकी यात्रा की थी—

बिहार करतां आबीयारे, इलोरा गाम मभार
 जिन यात्रा ने कारणे हो लाल ।
 खटवरिसण तिहां जाणीएरे, जाए विवेकवन्तरे, मुनीसर
 तस्वघरी बीजीवारने हो लाल ॥^१

^१विज्ञप्ति लेखसंग्रह, पृ० १००, १०१ सिधी ग्रन्थमाला,
 जन ऐतिहासिक, गूजर्-काव्य-संचय, पृ० ३१,

सुप्रसिद्ध पर्यटक और जैनमुनि श्रीशीलविजयजी भी अट्टारहवी शतीमें यहाँ आये थे। तीर्थमालाके निम्न पद्यसे ज्ञात होता है—

इसोरि अति कौतुक बस्युं जोतां हीयडुं अति उल्हस्युं,
विश्वकरमा कीधुं मंडाण त्रिभुवन भाव तणु सहिनाण' ॥

उपर्युक्त उल्लेख इस बातके परिचायक है कि जैनोका आकर्षण इलोरकी ओर प्राचीन कालसे ही है।

ऐहोल

बादामी तालुकेमें यह अवस्थित है। आर्यपुरसे इसका रूपान्तर ऐहोल या ऐविल्ल हुआ जान पड़ता है। ईस्वी सातवी आठवी शताब्दीमें यहाँपर चौलुक्योकी राजधानी थी। पूर्व और उत्तरमें यहाँपर गुफाएँ हैं। इसमें सहस्रफलयुक्त पार्श्वनाथकी प्रतिमा अवस्थित है। यह मूर्ति बहुत महत्त्वपूर्ण है। सापेक्षतः यहाँकी गुफा काफी चौड़ी और लम्बी है। जैन-कलाके अन्य उपकरण भी पर्याप्त हैं।

प्रभु महावीरकी आकृति भी यहाँ दृष्टिगोचर होती है। सिंह, मकर एवं द्वारपालोका खुदाव, उनका पहनाव एलीफण्टाके समान उच्च शैलीका है। वामन रूपिणी स्त्री तो बड़ी विचित्र-सी लगती है।

यहाँमें पूर्वकी ओर **मेगुटी** नामक एक जैन-मन्दिर है, उसमेंसे एक विस्तृत शिलोत्कीर्णित लेख प्राप्त हुआ है, जो शक ५५६ (ईस्वी ६३४-६३५)का है। चौलुक्यराज पुलकेशीके समयमें श्रीवरकीर्तिने यहाँकी प्रतिष्ठा की जान पड़ती है।

भाभेर

इन पक्तियोंका लेखक इसे देख चुका है। भाभेरका दुर्ग **भूलियासे**

वायव्य कोणसे ३० मील दूर है। एक छोटे-से टीलेमें भूमिगृह है। तीसरी गुफा है। इसका बरामदा ७५ फुट लम्बा है। बाईं ओरका भूमिगृह अपूर्ण ही रह गया जान पड़ता है। पडसालमें भी तीन द्वार हैं, जिनसे भीतर तीन खडोंमें प्रवेश किया जाता है। प्रत्येककी लम्बाई चौड़ाई २४+२० है। दीवालोरपर पादर्वनाथ तथा अन्य जिनोकी ग्राम्य आकृतियों खचित है। यहाँका भास्कर्यं नयनप्रिय नहीं है। बहुत-सा भाग नष्ट भी हो चुका है।

अंकाई-तंकाई

सन् १९३७में मुझे इन गुफाओंके निरीक्षणका मौभाग्य प्राप्त हुआ था। यह स्थान बड़ा विकट और भयप्रद है। **येबला** तालुकेकी पहाडियोंमें इनकी अब स्थिति है। इनकी अंकाई ३१८२ फुट है। सुदृढ दुर्ग भी है। यहाँका प्राकृतिक सौदर्य प्रेक्षणीय है। **अंकाईमें** जैनोकी सात गुफायें हैं। ये छोटी होने हुए भी शिल्पकलापेक्षया अत्यन्त महत्त्वपूर्ण हैं। दुर्भाग्यसे बहुत-सा भाग नष्ट हो गया है। यहाँकी बहुत कम जगह बची है, जहाँ सुन्दर आकृतियाँ न खुदी हो। प्रवेशद्वार तो बहुत ही शोभनीय है। नीर्यकरकी मूर्ति उत्कीर्णित है। दूसरी गुफाके छोरोरपर भी मूर्तियाँ हैं। तीसरी गुफा दूसरी मजिल समान है। आगेका कमरा ०५—९ फुट है। एक छोरपर इन्द्र (नभवन मालगयक्ष) और इन्द्राणी (सिद्धायिका) दूसरे छोरपर है। इन्द्रकी आकृति इनकी बिनष्ट हो चुकी है कि हाथीको पहिचानना भी कठिन है।

चैवगधारीके अतिरिक्त गधर्व और उनके परिचारक पर्याप्त हैं। ये सब दम्पती अपने-अपने वाहनोरपर हैं। मालूम पड़ता है कलाकारने जन्म-महोत्सवके भावोको रूपदान दिया है। आदर्शकद जिनमूर्ति नग्न है।

यह मूर्ति गान्तिनाथजीको होनी चाहिए। कारण कि मृगलछन स्पष्ट है। पार्श्वनाथकी भी एक प्रतिमा है जिसका क्रम उपर्युक्त आकृतिसे तीसरे भागका है। पचफन भी स्पष्ट है। गवाक्षमे भी जिनप्रतिमाएँ है। इन प्रतिमाओंकी रचनाशैलीसे ज्ञात होता है कि १३ शतीकी होगी। क्योंकि परिकरके निर्माणमे कलाकारने जिन उपकरणोंका प्रयोग किया है, वे प्राचीन नहीं हैं।

महाकवि श्री मेघविजयजीने पूर्व सूचित समस्यापूर्तिवाने विज्ञप्ति पत्रमे इस स्थानका परिचय इन शब्दोंमे दिया है—

गत्यौत्सुक्येऽप्यणकि—टणकी दुर्गयो स्थेयमेव,
पार्श्वः स्वामी स इह विहृतः पूर्वमुर्वाशलेव्यः
जाग्रद्द्वये विपदि शरणं स्वर्गलोकैऽभिवन्द्यम्,
अत्यादित्यं हृतवहमुखे संमृतं तद्धि तेजः^१ ॥

त्रिगलवाड़ी

आचारोडपर स्थित इगतपुरीमे छटवे मीलपर एक पहाड़ी दुर्गपर यह ग्राम बसा हुआ है। पहाड़ीके निम्न भागमें एक जैन गुफा है। यहाँ मूर्ध्म खुदाईको देखनेसे पता लगता है कि किसी समय यह गुफा उन्नतावस्थामे रही होगी। गुफाके भीतरी भागवाला कमरा ३५ फुटका है, और इसके अन्दर एक और कमरा है। गुफाद्वार—सम्मूल छतके मध्य भागमे गोलाकार पाँच मानवाकृतियों खचित है। द्वारपर एक जिनमूर्ति है। गुफाके भीतर भी पवासनपर तीन जिनप्रतिमा हैं। भीतर जो कमरा है, उसकी दीवालके पास भी पुरुषाकार 'जिन' है। वक्षस्थल तथा मस्तक खचित है। केवल चरणके अवशेष विद्यमान है। वृक्षभके चिह्नमे ज्ञात हुआ कि यह मूर्ति युगादिदेवकी है। स० १२६६का एक लेख भी मिला है, जो उत्तर कोनेकी दीवालपर था।

^१विज्ञप्ति लेख-संग्रह, पृष्ठ १०१,

खादवड

यहाँपर **अहल्याबाई** होल्करका जन्म हुआ था। आज भी उनका विशाल और प्रेक्षणीय राजमहल विद्यमान है। प्राचीन जैनसाहित्यमें इसका नाम “**चन्द्रादित्यपुरी**”के रूपमें मिलता है। कहा जाता है इसे यादव-वर्षीय दीर्घ **पन्नार**ने बसाया था। ८०१ ईस्वीसे १०७३ तक यादवोका राज्य रहा। यह नगर पहाडके निम्न भागमें बसा है। पहाडकी ऊँचाई ४०००-४५०० फुट है। इसपर जानेका मार्ग बडा विलक्षण है। पैर फिसलनेपर बचनेकी आशा कम ही समझनी चाहिए। पहाडीपर जाते हुए आधे रास्तेमें रेणुकादेवीका मन्दिर आता है। न जाने यह रेणुकादेवीका स्थान कवसे प्रसिद्ध हो गया। वस्तुतः यह जैन-गुफा है। यद्यपि बहुत बडी नही है, पर शिल्प स्थापत्यकी दृष्टिसे निःसंदेह महत्त्वपूर्ण है। गुफामें तीनों ओरकी दीवालोंने तीर्थकरोकी विस्तृत परिंकारवाली अत्यन्त सुन्दर कोरनीयुक्त मूर्तियाँ खदी हैं। शासनदेव-देवियोंकी मूर्तियाँ भी काफी हैं। जैन-गुफा-निर्माणकलाका एक प्रकारसे यह अन्तिम प्रतीक जान पडता है। कारण कि इसमें विकसित मूर्तिकलाके लक्षण भलीभाँति परिंलक्षित होते हैं। प्रत्येक यक्ष-यक्षिणिएँ अपने वाहन और आयुधोसे सुसज्जित तो हैं ही साथ-ही-साथ मुखाकृति भी जैन-शिल्प-शास्त्रानुसार है। जैनमूर्ति निर्माणकला-विकासकी परम्परा इसके एक-एक चप्पेपर लक्षित होती है। इसके मूलनायक चन्द्रप्रभुजी हैं। सभी मूर्तियाँ सिन्दूरमें बुरी तरह पाँत दी गई हैं और प्रति दिन तैल स्नान करती हैं। जनताने इमें अपने ऐहिक स्वार्थपूर्तिका तीर्थ बना रखा है। बलिदान भी १९३८ तक होता था। पडे लोग यहाँके बडे पटु हैं। यदि उनको पता चल जाय कि प्रेक्षक जैन हैं तो फिर भीतर दीपकका उपयोग न करने देंगे। कारण कि वे जानते हैं कि ये मूर्तियाँ जैन हैं—जैसा कि काफी भगडेके बाद तय हो चुका है। पर वे अपने पेट पालनेके लिए इन्हे छोड भी नही सकते। दुर्भाग्यसे जैनियोंका, इनपर ध्यान ही अब कम रह गया है।

सित्तभवासल^१

दक्षिण भारतमें जैनसंस्कृतिका अच्छा प्रभुत्व है। वहाँके सांस्कृतिक और नैतिक विकासमें जैनोंका योग रहा है। सित्तभवासल पडुक्कोटासे बायव्य कोणमें नवें मीलपर अवस्थित है। यहाँपर पाषाणके टीलोंकी गहराईमें जैनगुफा उत्कीर्णित है। ईस्वी पूर्व तीसरी शतीका एक ब्राह्मी लेख भी उपलब्ध है। इसमें स्पष्ट उल्लेख है कि जैन-मुनियोंके वासार्थ इसका निर्माण किया गया। इन गुफाओंमें जैन-मुनियोंकी सात समाधि-शिलाएँ हैं। प्रत्येककी लम्बाई ६—४ फुट है। गुफा १००—५० फुट है।

वास्तुशास्त्रकी दृष्टिसे इसका जितना महत्त्व है, उससे भी कहीं अधिक महत्त्व चित्रकलाकी दृष्टिसे है। मंडोदक चित्र काफी अच्छे हैं। इनकी शैली अजण्टासे साम्य रखती है। इनकी रेखाओंके अनुशीलनसे मूर्तिकलापर भी बहुत प्रकाश पड़ता है।

पल्लवकालीन चित्रकलाकी उच्चतम कृतियोंमें इनकी परिगणना है। कलाकारने प्राकृतिक दृश्यको जो रूपदान दिया है, वह सचमुचमें अनुपम है। यद्यपि रूपदानमें कलाकारने बहुत कम रंगोंका प्रयोग किया है, फिर भी भावोंकी दृष्टिसे आकृतियाँ सजीव बन गई हैं। कमलाकृति और नर्तकीके अतिरिक्त पौराणिक जैन प्रसंग भी चित्रित हैं। इसका निर्माण कलाबिलासी महेन्द्र वर्माके समयमें हुआ। महेन्द्र वर्मा अर्धपरके उपदेशसे जैनधर्म स्वीकार कर चुका था, पर एक स्त्रीके प्रयत्नसे जब अर्धपर शैव हुआ, तब वह भी शैव मतानुयायी हो गया।

^१ इसका मूल नाम "सिद्धण्ण-वास = सिद्धों का डेरा" है,

भारतीय अनुशीलन, पृ० ७

^२ पल्लवोंकी चित्रकलाके लिये देखें—

इंडियन एण्टीक्वेरी मार्च १९२३,

भारतीय अनुशीलन, पृ० ७—१६ ललितकला विभाग,

इन गुफाओंमें जैनमूर्तियाँ भी पद्यासनमें हैं ।

यहाँसे कुछ दूर संगीत विषयक एक शिलोत्कीर्ण लेख^१ भी प्राप्त हुआ है । जैन-आगमोंमें स्थानांग श्रीर अनुयोगद्वार (जो ईस्वी पूर्वकी रचनाएँ हैं)में संगीतका विषय आता है । उपलब्ध लेखसे शास्त्रीय शब्द भी मिलते-जुलते हैं ।

प्रसिद्ध गुफाओंका उल्लेख ऊपर किया गया है । इनके अलावा भी धारासिख, विन्ध्याचल ब्रामचन्द्र,^२ पाटन; भोमिनाबबा,^३ चामरलैन, एव श्रीरंगाबाब^४की गुफाएँ जैनधर्मसे सम्बन्ध रखती हैं

इन गुफाओंके दो प्रकार किसीसमय रहे होंगे या एक ही गुफामें दोनोका समावेश हुआ होगा, कारण कि जैनोका सांस्कृतिक इतिहास हमें बताता है कि पूर्वकालमें जैनमुनि अरण्यमें ही निवास करते थे, केवल भिक्षार्थ—गोचरीके लिए—ही नगरमें पधारते थे । ऐसी स्थितिमें लोग व्याख्यानादि औपदेशिक याणीका अमृत-पान करनेके लिए, जगलोमें जाया करते थे, जैसा कि पौराणिक जैनआख्यानोंसे विदित होता है । जिनमन्दिरकी आत्मा—प्रतिमाएँ भी नगरके बाहिर गुफाओंमें अवस्थित रहा करती थी । ऐसी स्थितिमें सहजमें कल्पना जागृत हो उठती है कि या तो दोनोके लिए स्वतंत्र स्थान रहे होंगे, या एक ही में दोनोके लिए पृथक्-पृथक् स्थान रहे होंगे । मैंने कुछ गुफाएँ ऐसी देखी भी हैं । प्राचीन मन्दिरके नगर बाहर बनाये जानेका भी यही कारण है । मेवाड़ादि प्रदेशोंमें तो जैनमन्दिर जगलोमें बहुत बड़ी संख्यामें उपलब्ध होते हैं, वे गुफाओंकी पद्धतिके अवशेषमात्र हैं । वहाँ ताला बगैरह लगानेकी आवश्यकता

^१एपिग्राफिया इंडिका, भाग १२,

^२केव टेम्पल्स ऑफ इंडिया,

^३प्राक्.यौलॉजिकल सर्वे ऑफ वेस्टर्न इंडिया भा० ३, पृ० ४८-५२,

" " " " " " ५९-७३,

ही क्या थी ? क्योंकि वहाँ न तो आभूषण थे और न वैसे सम्पत्तिके लूटे जानेका ही कोई भय था, यह प्रथा बड़ी सुन्दर और सर्व लोगोंके दर्शनके लिए उपयुक्त थी ।

प्राचीन गुफाओंमें उदयगिरि, छंडगिरि, ऐहोल, सित्तलवासल्ल, चांदबड़, र मटेक, एलूरा—इन गुफाओंसे मानना होगा कि दशम शती तक इसी सात्विक प्रथाका परिपालन होता था । छंडगिरि जोगीमारा गिरनार आदि विभिन्न प्रान्तोंमें पाई जानेवाली अति प्राचीन और भारतीय तक्षणकलाकी उत्कृष्ट मौलिक सामग्री हैं । गुफाओंके सौंदर्य अभिवृद्धि करनेके ध्यानसे जोगीमारा, सित्तलवासल आदिमें चित्रोंका अंकन भी किया गया था, इन भित्तिचित्रोंकी परम्पराको मध्यकालमें बहुत बड़ा बल मिला । भारतीय चित्रकला-विशारदोंका तो अनुभव है कि आज तक किसी-न-किसी रूपमें जैनोंने भित्तिचित्र परम्पराके विशुद्ध प्रवाहको कुछ अंशतक सुरक्षित रखा है ।

तां ८-३-४८ को शान्तिनिकेतनमें कलाभवनके प्राचार्य और चित्रकलाके परम मर्मज्ञ श्रीमान् नन्दलालजी बोसको मैंने अपने पासकी हस्तलिखित जैन सचित्रकृतियों एव बडोदा निवासी श्रीमान् डा० मंजू-लाल भाई मजूमदार-द्वारा प्रेषित दुर्गासप्तशतीके मध्यकालीन चित्र बत लाये, उन्होंने देखते ही इनकी कला और परम्परापर छोटा-सा व्याख्यान-दे डाला, जो आज भी मेरे मस्तिष्कमें गूंजता है । उसका सार यही था कि इन कलात्मक चित्रोंपर एलोराकी चित्र और शिल्पकलाका बहुत प्रभाव है । जैन-शैलीके विकासात्मक तत्त्वोंका मूल बहुत अशोमें एलोरा ही रहा है । चेहरे और चक्षु तो सर्वथा उनकी देन है । रंग और रेखाओंपर आपने कहा कि जिन-जिन रंगोंका व्यवहार एलोरा-के चित्रोंमें हुआ है, वे ही रंग और रेखाएँ आगे चलकर जैन-चित्र कलामें विकसित हुईं । यह तो एक उदाहरण है । इसीसे समझा जा सकता है कि जैन-चित्रकलाकी दृष्टिसे भी इन स्थापत्यावशेषोंका

कितना बड़ा महत्त्व है, जिनको हम भूलते चले जा रहे हैं ।

ज्यो-ज्यो सामाजिक और राजनैतिक समस्याएँ खड़ी होती गईं या विकसित होती गईं, त्यो-त्यो पर्वतोमे गुफाओका निर्माण कम होता गया और आध्यात्मिक शान्तिप्रद स्थानोकी सृष्टि जनावास—नगरों—में होने लगी । इतिहास इसका साक्षी है ।

मन्दिर

पुरातन जैन-श्रवशेषोमें मन्दिरोका भी महत्त्वपूर्ण स्थान है । जैन-तीर्थ और मन्दिरोका श्रेष्ठत्व न केवल धार्मिक दृष्टिसे ही है, अपितु भारतीय शिल्प-स्थापत्य और कलाकी दृष्टिसे भी, उनका अपना स्वतन्त्र स्थान है । इन मन्दिरोपरसे ही हमारी सांस्कृतिक विचारधारा स्पष्ट हो जाती है । वहाँपर हमे निवृत्तिमूलक भावनाका प्रत्यक्षीकरण होता है । वहाँ स्वपरके क्षुद्रतम भेदोको भूल जाते हैं । आत्मतत्त्व निरीक्षणकी दृष्टि विकसित होती है और गुणके प्रति स्वाभाविक आकर्षण होता है । वहाँका वायु-मडल इतना शुद्ध और पवित्र रहता है कि दर्शक—यदि वह भावनाशील हो तो, आनन्द-विभोर हो उठता है—कुछ क्षणोके लिए अपने आपको भुला देता है ।

मन्दिर हमारी आध्यात्मिक साधनाका पुनीत स्थान है, साथ ही साथ जिनधर्म और नैतिक परम्पराका समर्थक भी । मैं अपने कई निबन्धोमें सूचित कर चुका हूँ कि, श्रमणसंस्कृतिका अन्तिम साध्य मोक्ष होते हुए भी वह समाजके प्रति कभी उदासीन नहीं रही । मन्दिर आध्यात्मिक स्थान होते हुए भी कलाकारोने अपने मानसिक भावोके द्वारा, उसे ऐसा अलंकृत किया कि साधक अन्तरिक मौदर्यकी उपासनाके साथ, बाहरी पूर्व्यागत-सौदर्यसे नैतिक और पारम्परिक—अन्तश्चेतना जगानेवाले उपकरणो द्वारा बीतरागत्वकी ओर बढ़ सके ।

यहाँपर यह प्रश्न उपस्थित होते हैं कि मन्दिरोका निर्माण कबसे

प्रारम्भ हुआ, मध्यकालीन मन्दिरोंका पूर्वरूप कैसा था, प्राचीन कालके साधना स्थानोंका निर्माण कहाँ होता था ? ये प्रश्न निःसन्देह महत्त्वपूर्ण हैं। पर इनका उत्तर सरल नहीं है। पुरातत्त्व और इतिहासके उपलब्ध साधनोंके आधारपर तो यही कहा जा सकता है कि प्रथम मूर्तिका निर्माण और बादमें मन्दिर, जिसे एक प्रकारसे गुफाका विकसित रूप मानें तो अत्युक्ति नहीं। मन्दिरकी उत्पत्ति और स्थितिविषयक विद्वानोंमें मतभिन्नत्व स्पष्ट है। जितनी प्राचीन मूर्तियाँ उपलब्ध होती हैं, उतने मन्दिर नहीं। मूर्तियोंकी अपेक्षा मन्दिरोंकी उपलब्धि भी कम हुई है। इसका कारण मध्यकालीन इतिहास तो यह देता है कि मुसलमानोंके मास्कृतिक आक्रमणोंने कई मन्दिर, मसजिदके रूपमें परिवर्तित कर दिये, ऐसे मन्दिरोंकी सख्या सर्वाधिक गुजरातमें पाई जाती है। महाकोसलमें मने ऐसे भी जैन-मन्दिर देखे हैं जिनपर अजैनोंका आधिपत्य है।

इतिहास और जैनागम-साहित्यसे यह ज्ञात होता है कि ईस्वी पूर्व छठवीं शतीमें यक्ष-मन्दिरोंका सामूहिक प्रचलन था, परन्तु उन मन्दिरोंका उल्लेख "चैत्य" शब्दसे किया गया है। आज भी हम लोग "चैत्यालय" और "चैत्यवदन" आदि शब्दोंका प्रयोग करते हैं। परन्तु यहाँ पर देखना यह है कि उन दिनों "चैत्य" शब्द, जिस अर्थमें व्यवहृत होता था, क्या आज भी हम उसी अर्थमें लेते हैं या तद्भिन्न। क्योंकि "चैत्य" शब्दकी व्युत्पत्ति "चित्त"से मानी जाती है। महापुरुषोंके निर्वाण या दाह-स्थानोंपर उनकी स्मृतिको सुरक्षित रखने के लिए वृक्ष लगाये जाते थे या प्रस्तर-खड तथा शरीरके अवशेष रखकर भड़िया बना दी जाती थी।

जबलपुरके निकट एक लघुतम पहाड़ीपर जैन-चैत्यालय है, जिसे लोग "भड़िया" कहते हैं। लोगोंका विश्वास है कि रानी दुर्गावतीकी पीसनहारानी—जौ—जैन थी, स्वोपाजित चित्तसे इस कृत्तिका सृजन करवाया था। दोनों भड़ियोंपर आज भी चक्कोके दो पाट लगे हुए हैं,

धीरे-धीरे पूज्य पुरुषोंकी प्रतिमाएँ बनने लगी और बड़े-बड़े मन्दिरोंका निर्माण होने लगा। पंडित बेचरबासजीकी उपर्युक्त मान्यता शब्दशास्त्रकी दृष्टिसे युक्ति-सगत नहीं जान पड़ती है। क्योंकि इस तर्कके पीछे कोई सांस्कृतिक विचारधारा या अकाट्य प्रमाण नहीं है^१। डा० प्रसन्न-कुमार आचार्य ठीक कहते हैं—कि चैत्य या ऋद्धोंसे मन्दिरोंका कोई सम्बन्ध न था।

डा० आचार्य लिखते हैं—“कल्पसूत्रके कुछ अंशको शुल्बसूत्र कहते हैं, जिसमें वेदी बनानेकी रीति और उनकी लम्बाई आदि दी हैं। इसमें “अग्नि” या इंटोंसे बनी हुई बृहत्तर वेदियोंकी रीतिका वर्णन है^१। ये वेदी सोमयज्ञकी थीं, जिनका निर्माण वैज्ञानिक तौरपर हुआ था। संभवतः यहींसे मंदिर-निर्माणका सूत्रपात होता है।”^२

ऐतिहासिक उल्लेखोंसे तो यही ज्ञात होता है कि प्राप्त मूर्तियोंमें सर्व प्राचीन प्रतिमाएँ जैनोकी हैं, जैसा कि ऊपरके भागमें सूचित किया जा चुका है, परन्तु एक बातका आश्चर्य अवश्य होता है, कि जितना प्राचीन जैन-पुरातत्त्व उपलब्ध हुआ है, उतना ही अर्वाचीन ऐतद्विषयक साहित्य है। अर्थात् प्रतिमाओंका इतिहास मोहन-जो-दड़ो तक पहुँचाता है, तो शिल्प विषयक ग्रन्थोंका निर्माण १०वीं शती बादका मिलता है। प्रथम “साहित्य” या “कृति” यह प्रश्न उठता है, और विशेषता इस बातकी है कि जिन प्रतिमाओंकी सृजन शैलीमें कालानुसार भले ही परिवर्तन हुआ,

इनसे उनका सम्बन्ध स्पष्ट हो जाता है। पद्मपुर आदि और भी अनेक स्थानोंपर देवस्थान स्वरूप छोटी-सी टपरियाँ मिलती हैं, जिन्हें मध्यप्रदेशमें “मड़ियाँ” कहते हैं। सरोवर तीरपर और पहाड़ियों पर भी ऐसी मड़ियाँ मिलती हैं,

^१मंदिर बाह्यस्थानका सूचक नहीं, किन्तु देवस्थानका परिचायक है,
^२प्राचीन भारतवर्ष १, सं० ८,

पर मौलिकतामें बराबर समानता-एकरूपता रही। जिन दिनों मूर्तिका निर्माण हुआ, उन दिनों कलाकारोंके सम्मुख साहित्य था या नहीं? नहीं कहा जा सकता, कारण कि मूर्तिकालतकके प्राचीन मन्दिर ही अनुपलब्ध हैं। मूर्ति और मन्दिरका प्रश्न जहाँ आता है, वहाँ उनके प्रतिष्ठा-विधान विषयक एव वास्तुशास्त्रकी समस्या भी खड़ी होती है। गवेषकको इन शकाओंका समुचित समाधान हो सके ऐसा प्राचीन साहित्य नहिं वन् ही है। हाँ इतना अनुमान अवश्य किया जा सकता है कि जब पाबलिप्तसूरिजी ने निर्वाणकालिकाकी रचना की उससमय शिल्पका थोड़ा-बहुत साहित्य अवश्य ही रहा होगा,¹ भले ही वह लिपिबद्ध न होकर पारम्परिक या मौखिक ही क्यों न रहा हो, कारण कि देव-देवियोंके आकार-प्रकार एव आयुधोंकी चर्चा उसमें वर्णित है।

मथुराके जैन-अवशेषोंसे स्पष्ट है कि निर्वाण कालिका पूर्व भी यक्ष-यक्षिणियोंका स्वरूप स्थिर हो चुका था। मथुराके कलात्मक अवशेष इस बातकी पुष्टि करते हैं कि इण्डोनाइयिक समयके जैनोंने एक प्राचीन मन्दिरमेंसे खुदाईके लिए उसके अवशेषोंका उपयोग किया था। स्मिथ भी यह मानते हैं कि ईस्वी पूर्व १५०में मथुरामें जैन-मन्दिर था।² मथुराके "बोद्धस्तूप"से शायद ही कोई अपरिचित होगा। इससे ज्ञात होता है कि उस समय जैनोमें स्तूप-पूजाका भी रिवाज चल पडा था, पर यह स्तूप

¹मथुराका देवनिर्मित कहा जानेवाला स्तूप धर्म-श्रद्धि और धर्मघोष मुनिकी रुचिके अनुसार कुबेराने बनवाया था। इससे इतना तो निश्चित है कि मुनिवर्ग कलात्मक उपकरणोंके प्रति उदासीन न था। उस समय आजीवक संप्रदाय भी था, जो ज्योतिष् आदिमें प्रवीण माना जाता था। वह शिल्पसे सर्वथा अपरिचित हो, यह तो कम संभव है,

²वि जैन स्तूप ऐण्ड अवर एण्टीक्विटीज आफ मथुरा, प्रस्तावना, पृ० ३,

परम्परा चली नहीं। बौ० जाम्बसवालजीका मानना है कि भोरिसामें भी कायनितीबी—अर्थात् जैन-स्तूप था, जिसमें अरिहन्तका अस्थि गड़ा हुआ था। बौद्ध-स्तूपके तोरणमें जो अलकरण और भावशिल्पोंके प्रतीक हैं उनमें जिनभक्तिका सम्यक् रूप लक्षित होता है। मन्दिरकी रचना उससमय हो चुकी थी।

तंत्सरीय संहितामें पृथक्कथित वेदीके स्वरूपोका वर्णन है—
 चतुरव्यथ्येनचित्त, प्रोणचित्त, कूर्मचित्त, समुह्यचित्त, प्रौगचित्त,
 रथचित्त आदि। इसीका अनुकरण बौद्धायन और आपस्तम्भमें
 हुआ है। इन वेदियोंमें घर्मजनित भेदोंको स्थान नहीं था। अर्थात्
 हिन्दू, जैन और बौद्ध सभी स्वीकार करते थे। परिवर्तनप्रिय मानवने
 क्रमशः सशोधन, परिवर्द्धन प्रारम्भ किये, जिनके फलस्वरूप गुम्बज और
 शिखर उठ खड़े हुए। मठपोंका विधान भी बढ़ता ही चला। मठपोंका
 विकास समयकी आवश्यकतानुसार होता गया। डॉ० आचार्यका उपर्युक्त
 मत समीचीन जान पड़ता है। वर्णित वेदियोंका विकसित रूप ही मन्दिर
 है। इसके त्रिक विकासका इतिहास भी बड़ा मनोरञ्जक और ज्ञान-
 बढ़क है, परन्तु यहाँ इतना स्थान कहाँ कि उनपर समुचित प्रकाश
 डाला जा सके। इतना अवश्य कहना पड़ेगा कि मन्दिरका निर्माण गुफा

१३ बीं शतीके जनोंके ऐतिहासिक साहित्यसे ज्ञात होता है कि प्रतिभा संपन्न आचार्योंके दाह-स्थानपर “स्तूप” बना करते थे। ऐसे संकड़ों स्तूपोंका उल्लेख प्राचीन हिन्दी पद्योंमें भी आता है। १८ बीं शताब्दीतक यह स्तूप परंपरा चलती रही। इसमेंसे आचार्य श्रीजिनदत्तसूरि और श्रीजिनपतिसूरि तथा श्री जिनकुशलसूरिजी महाराजके स्तूप विशेष उल्लेखनीय हैं। श्रीजिनपतिसूरिजी पृथ्वीराज चौहानकी सभाके रत्न थे और अनेकानेक ग्रन्थ रचयिता विद्वानोंके गुरु भी,

पूर्वका है, जैसा कि ग्रंथशास्त्रसे सिद्ध है। गुफा और मन्दिरका सम्बन्ध गुजरातके कलाकार श्रीरबिज्ञंकर रावल इतना ही मानते हैं कि "अग्रिम मठप दर्शनार्थी भक्तोंके लिए और गर्भगृह देवमूर्तिके लिए होता है।"

'मानसार'में मन्दिरोंके भेदोंपर कुछ प्रकाश डाला है, परन्तु कलाकी दृष्टिसे उन भेदोंमें विशेष अन्तर नहीं पड़ता, न धर्मगत शिल्पकी अपेक्षासे ही। भेद मुख्यतः भौगोलिक है। मय शास्त्र और काश्यप शिल्पमें जैन और बौद्ध-मन्दिरोंका उल्लेख है। मानसारमें भी उल्लेख तो है, पर वह इतना अनुदारतापूर्ण है कि उससे उनके रचयिताकी भावनाका पता चलता है। वह लिखता है कि जैन-मन्दिर नगरके बाहर और वैष्णव-मन्दिर नगरके मध्यमें होना चाहिए। मुझे तो ऐसा लगता है कि गुफा-मन्दिर अक्सर पहाडियोंमें हुआ करते थे और बहुसंख्यक जैनमन्दिर भी स्वाभाविक शान्तिके कारण बाहर बनाये जाते थे। अतः उसने लिख दिया कि जैन-मन्दिर बाहर होना चाहिए। पर इतिहास और साहित्यसे मानसारके साम्प्रदायिक उल्लेखकी पुष्टि बिल्कुल नहीं होती।

शान्तिक, पौष्टिक, जयव, आदि मन्दिरोंके नाम मानसारमें है। प्रत्येकका मान भिन्न-भिन्न है। इन शैलियोंसे भी यही ज्ञात होता है कि लेखक पारम्परिक साहित्यसे प्रभावित तो हुआ है, पर इससे भी अधिक सहाय प्रत्यक्ष कृतियोंसे लिया है। नागर, बेसर और इविड़ तीनों प्रकारका विश्लेषण डा० प्रसन्नकुमार आचार्यने आर्किटेक्चर एकोर्डिंग टू मानसार-शिल्पशास्त्रमें भली भाँति किया है।

यहाँतक तो मन्दिरकी चर्चा इस प्रकार चली है कि उसमें जैन-मन्दिर बौद्ध-मन्दिर या हिन्दू-मन्दिर जैसी कोई साम्प्रदायिक चीज नहीं है। यहाँपर मन्दिरोंके निर्माणके विषयमें म० म० श्री गौरीशंकरजी श्रीभा का मत जान लेना आवश्यक है। वे लिखते हैं—

"ईस्वी सन्की सातवीं शताब्दीके आसपाससे बारहवीं शताब्दीतकके संकड़ों जनों और वेदधर्मावलंबियोंके अर्थात्

ब्राह्मणोंके मन्दिर अबतक किसी-न-किसी विशामें विद्यमान हैं। बेश-भेदके अनुसार इन मन्दिरोंकी शैलीमें भी अन्तर है। कृष्णानदीके उत्तरसे लेकर सारे उत्तरीय भारतके मन्दिर आर्य शैलीके हैं और उफ्त नदीके दक्षिणके द्रविड़ शैलीके। जनों और ब्राह्मणोंके मंदिरोंकी रचनामें बहुत कुछ साम्य है। अन्तर इतना ही है कि जैन-मन्दिरोंके स्तम्भों, छतों आदिमें बहुधा जनोंसे संबंध रखनेवाली मूर्तियाँ तथा कथाएँ खुदी हुई पाई जाती हैं और ब्राह्मणोंके मन्दिरोंमें उनके धर्म संबंधी, बहुधा जनोंके मुख्य मन्दिरके चारों ओर छोटी-छोटी देवकुलिकाएँ बनी रहती हैं, जिनमें भिन्न-भिन्न तीर्थकरोंकी प्रतिमाएँ स्थापित की जाती हैं। ब्राह्मणोंके मुख्य मन्दिरोंके साथ ही कहीं-कहीं कोंनोंमें चार ओर छोटे-छोटे मन्दिर होते हैं।

“ऐसे मन्दिरोंको पंचायतन मंदिर कहते हैं। ब्राह्मणोंके मंदिरोंमें विशेषकर गर्भगृह रहता है, जहाँ मूर्ति स्थापित होती है और उसके आगे मंडप। जैन-मंदिरोंमें कहीं-कहीं दो मंडप और एक विस्तृत वेदी भी होती है। दोनों शैलियोंके मंदिरोंमें गर्भगृहके ऊपर शिखर और उसके सर्वोच्च भागपर धामलक नामका बड़ा चक्र होता है। धामलकके ऊपर कलश रहता है, और वहीं ध्वजदंड भी होता है।”

आर्य और द्रविड़ दोनों शैलियोंके जैनमन्दिर पर्याप्त मिलते हैं। उत्तर भारतीय मन्दिरोंकी जिस आर्यशैलीकी चर्चा श्रीभाजीने की है, उसमें भी प्रान्तीय भेदोंको लेकर कई उपशैलियाँ बन गई हैं। विशेषकर शिखरमें तो बहुत ही परिवर्तन हुए हैं। कई स्थानोंपर एक ही शैलीके

मन्दिर होते हुए भी उनमें कलात्मक वैभिन्न परिलक्षित होता है। नागर^१, द्राविड, बेसर इन तीन शैलियोंका उल्लेख मानसारमें इसप्रकार आया है—

नागरं द्राविडं चैव बेसरं च त्रिधा मतम् ।
कण्डादारभ्य वृत्तं यद्वेसरमिति स्मृतम् ॥
श्रीवमारभ्य षोडशं विमानं द्राविडाख्यकम् ।
सर्वं वै चतुरश्रं यत्प्रासादं नागरं त्वद्विम् ॥

वास्तुसारमे प्रासाद और शिखरके कई प्रकारके वर्णन है। अपराजित, समरांगणसूत्रधार, प्रासादमंडन, दीपार्णव आदि शिल्प विषयक ग्रन्थोमें भी इसकी विशद् चर्चा है।

यहाँपर सूचित कर देना उचित जान पड़ता है कि मन्दिर-निर्माण विषयक शैलीका सूत्रपात होनेके पूर्व भी जिनमन्दिर बन चुके थे। भृगुकच्छ—भट्टीचके शकुनिकाविहार—मुनिमुद्रत तीर्थंकरका मन्दिर इस कोटिमें आता है। वि० स० ४ पूर्व यहाँपर आर्य खपुटाचार्यके रहनेका उल्लेख जैन प्रबधोमें आता है। यह विहार प्रथम काष्ठका था, पर चीलुक्योंके समयमें आंबड़भट्टने पाषाणका बनाया। लेकिन अल्लाउद्दीनने गुजरातपर आक्रमण कर भृगुकच्छ सर किया और इतिहास प्रसिद्ध इस सांस्कृतिक तीर्थस्वरूप विहारको जामअ-मस्जिदमें बदल दिया। यह घटना ई० स० १२९७की है। इसपर बर्जेंसने विशेष विचार किया है^१। वह इसकी कलाके सम्बन्धमें लिखता है—“इस स्थानकी प्राचीन कारीगरी, आकृतियोंकी खुदाई और रसिकता, स्थापत्य, शिल्पीकी कलाका रूप और लावण्य

^१ दोनों शैलियोंका विवेचन शिल्प-ग्रन्थोंमें तो मिलता ही है। स्व० जायसवालजीने इतिहासके आधारपर “अंधकार युगीन भारत”में भी विचार किया है,

^२ आर्कियोलॉजिकल सर्वे आफ वेस्टर्न इंडिया वा० ६,

भारतमें बेजोड़ हूँ^१। इस बिहारपर प्रकाश डालनेवाले सस्कृत, प्राकृत और देश्य भाषामें अनेक उल्लेख—बल्कि स्वतन्त्र ग्रन्थ मिलते हैं। कच्छ-भद्रेश्वरका मन्दिर भी मम्प्रतिद्वारा निर्मित, माना जाता है^२। पश्चिम भारतमें जो प्रान्तीय साहित्य उपलब्ध हुआ है, उसमें और भी कई प्राचीन मन्दिरोंका उल्लेख है, पर आठवीं शती पूर्वके ऐसे अवशेष अल्प ही मिले हैं। सम्भव है उनका उपयोग और कोई कार्यमें हो गया हो, जैसा कि भद्रेश्वरके अवशेषोंका उपयोग ई० स० १८१०में मुद्रा ग्राम बसानेमें हुआ था और शकुनिकाविहारका मस्जिदमें। कलचुरि बुद्धराजका पुत्र शंकरगण जैन था। कल्याणमें दैवी उपसर्गको शान्त करनेके लिए भाणिक-स्वामीकी मूर्ति भी प्रतिष्ठापित की थी। कहा तो यह भी जाता है कि कुल्पाकक्षेत्र (हैद्राबाद)के मन्दिरमें १२ ग्राम इसने भेंट किये थे।

श्रीभाजीने मन्दिरोंके चारों ओर देव कुलिकाओंका उल्लेख किया है, वह बावनजिनालयसे सम्बन्ध रखता है। श्रीमान् लोग इस प्रकारके मन्दिर बनवाते थे। चौलुक्य कुमारपालने भी ईडरगढ़पर ऐसा मन्दिर बनवाया था^३। नन्दीश्वर द्वीप-रचनाके मन्दिर भी मिलते हैं।

दशम शती पूर्वके अनेक मन्दिर देखे हैं, उनमें गर्भगृह और आगे मंडप भर रहता है। ज्यो-ज्यो समय बदलता गया और शिल्पकला विकसित होती गई, त्यो-त्यो प्रासाद-रचना शैलीमें भी उत्कर्ष होता गया। कलाकार भी कृतिके निर्माणमें सामयिक अलकरणोंका प्रयोग सफलता

^१ आर्कियोलॉजिकल सर्वे आफ वेस्टर्न इंडिया वॉ० ६, पृ० २२,

^२ चाणक्यने अर्थशास्त्रमें नगरमें भिन्न-भिन्न देवमन्दिर कैसे होने चाहिएँ, इसका विधान किया है,

^३ समकालीन आचार्य श्रीजिनपतिसूरिने तीर्थमालामें इसप्रकार उल्लेख किया है—

ईडर गिरौ निविष्टं चौलुक्याधिपतिकरितं जिनं प्रथमं,

पूर्वक करते रहे। दशम शती बाद तो शिल्प कलापर प्रकाश डालनेवाले ग्रन्थोंका भी सृजन होता गया। जिनमें इनकी निर्माण-शैलीका सम्यक् विवेचन है। कलाकारोंने मौलिक नियमोंका पालन करते हुए कल्पना शक्तिका भी भलीभाँति परिचय दिया। वे कलाकार अर्थके अनुचर न थे, कलाके सच्चे उपासक और कुशलसाधक थे। जब भाव जागृत होते तब ही औजारोंको स्पर्श करते। कलाकृतियोंके निर्माणमें कोरे अर्थसे काम नहीं चलता, पर आन्तरिक रुचि भी अपेक्षित है। ऐसे उदाहरण भी किंवदन्तियोंमें हैं कि जहाँ उनका अपमान हुआ, या अर्थकी थैलीका मुँह उनके मनके अनुसार न खुला, तो तुरन्त कार्य भी स्वगित हो गया। तात्पर्य कि अर्थकी अपेक्षा श्रमका मूल्य अधिक है।

“प्रत्येक मन्दिर और शिल्पकी रूपभावना तथा कारी-गरीका श्रेय प्रधानतः तत्कालीन कुशल कलाकारोंको है। उनके प्रेरक भले ही धर्माचार्य, श्रीमान् या और कोई हों, पर कलाका जहाँतक प्रश्न है, यशके अधिकारी तो विश्वकर्माकी संतान ही है। उन्होंने अनेक शताब्दियोंतक आश्रयदाताओंका प्रभाव और भावना वैभव-शिल्पकी अशब्द रूप्यावलीमें प्रमल किया।”

उत्तर व पश्चिम भारतके मन्दिरोंके शिखर प्रायः नागर शैलीके हैं, गुप्तकालके बादके मन्दिरोंके शिखर सापेक्षतः अलंकरणसे भरे मिलते हैं। उनपर जो सुललित अंकन पाया जाता है, वह कल्पना मिश्रित भावोंकी मौलिक देन है। न केवल पत्थरके ही शिखर मिलते हैं, पर ईंटोंके भी पाये गये हैं। शिखरादि मन्दिरके बाह्य अलंकरण और शैली शुष्क धर्ममूलक न होकर, कलामूलक भी रही हैं। इसे सजानेको कलाचार्योंने भरसक चेष्टा की है। अन्तर केवल इतना ही प्रतीत होता है कि जिस

¹भारतना जैन-तीर्थो अने तेमनुं शिल्प स्वापत्त्य, पृ० १०,

सम्प्रदायका देवायतन होता था, उसपर उस धर्मके विशेष प्रसंग या देव-देवियोंका अंकन रहता था। जैसलमेर, राणकपुर, गिरनार, अहमदाबाद, शत्रुजय, पाटण, खैभायत, आरग, श्रवणबेलगोला, खजुराहो, देवगढ, हलेबीडे, आबू, कुभारियाजी आदि स्थानोके मन्दिरोंको जिन्होंने विशुद्ध कलाकी दृष्टिसे देखा है, वे इन पवित्रयोका अनुभव कर सकते हैं। बाह्यभागोंमें भीट, जगती, अन्तरपत्र, आसपट्टी, नखर, हसखर, अश्वखर, गजखर, सिंहखरकी खुदाईपर विशेष ध्यान दिया जाता था। ये भारतीय शिल्पकला और जनजीवनके इतिहासकी अनुपम सामग्री है। इनकी कोरनी, सूक्ष्मकल्पना और उदात्त भावना प्रत्येकको अपनी ओर आकृष्ट कर लेती है।

शत्रुजयका पहाड तो मन्दिरोंका नगर ही कहा जाता है। भिन्न-भिन्न शताब्दियोंकी शिल्प-कलाके उत्कृष्ट प्रतीक आज भी वहाँ सुरक्षित हैं। पश्चिमके कुछेक मन्दिरोंपर एक बंगाली विद्वान्ने लिखा है—

“The Jainas choose wooded mountains and the most lovely retreats of nature for their places of pilgrimage and cover them with exquisitely carved shrines in white marble or dazzling stucco. Their contribution to Indian Art is of the greatest importance and India is indebted for a number of its most beautiful architectural monuments such as the splendid temples of Abu, Girnar and S’atr-unjaya in Gujrat.”

मन्दिरका भीतरी भाग इन उपभागोंमें विभक्त रहता है—द्वारमंडप ‘शृंगारचौकी’, ‘नवचौकी’, ‘गूढमंडप’, ‘कोलीमंडप’ और गर्भगृह’, जहाँपर मूर्ति स्थापित की जाती है। गर्भगृह और गूढमंडपपर क्रमशः शिखर एवं

“डॉन” जुलाई १९०६,

गुम्बज रहते हैं। द्वारमंडप प्रायः सजा हुआ रहता है। दो स्तम्भोंका तोरण भी कहीं-कहीं रखा जाता है। मुख्य द्वारपर मंगलचंत्त्य या जिनमूर्ति-की आकृतिका रहना आवश्यक है। भीतरी भागोंमें भी जो मुख्य मंडप रहता है—जहाँ साधक नर-नारी प्रभु भक्ति करते हैं, वहाँके सुललित अकनवाले स्तम्भोंपर नृत्य करती हुई, या सगीतके विभिन्न वाद्योको धारण करनेवाली, निर्विकार पुत्तलिकाओंकी भाव-सूचक मुतियाँ खूदी रहती हैं। इसे नृत्यमंडप भी कह सकते हैं। स्तम्भोपर आधृत छतोंमें वीतराग परमात्माके समवशरण, या जिस तीर्थकरका मन्दिर है, उसके जीवनकी विशिष्ट घटनाएँ खूदी हुई पाई जाती हैं। कहीं-कहीं विशेष उत्सवोके भावोका प्रदर्शन भी देखा गया है। मधुच्छत्र इसीपर रहता है। आबूका मधुच्छत्र भारतीय शिल्प-कलाका अनन्य प्रतीक है। लूणगवसहिंके गुम्बजके मध्य भागका लोलक इतना सुन्दर और स्वाभाविक बना है कि इसके सामने इग्लैंडके ७वे हेन्त्री वेन्ट मिनिस्टरके लोलक भाव विहीन जँचते हैं^१। ऐसे मधुच्छत्र राणकपुरके मेघनाद मंडपमें भी है। आबूमें तो सोलह विद्यादेवियाँ उत्कीर्णित हैं। छतका विशेष प्रकारका अकन जैन-मन्दिरको छोड़कर अन्यत्र नहीं मिलता। नागपाश या एक मुख, या तीन या पाँच देहवाली आकृतियाँ द्वारके ऊपर रहती हैं। लोगोका ऐसा विश्वास रहा है कि इस प्रकारकी आकृतियाँ बनानेसे कोई भी छत्रपति इसके निम्न भागसे निकल नहीं सकता। मुगलकालमें भी इन आकृतिथोका विशेष प्रचार रहा। मन्दिरका भीतरी भाग प्रायः अलकृत रहता है। जैन-वास्तुशास्त्रका नियम है कि कहींपर भी प्लेइन प्रस्तर न रखा जाय।

‘विमल वसहि वाले मधुच्छत्रके लिए “आर्किटेक्चर ऐट ग्रहमवाबाव” देखना चाहिए,

विशेषके लिए “पिक्चर्स एण्ड इलेस्ट्रेशन्स आफ इण्डियेण्ड आर्किटेक्चर इन हिन्दुस्तान” देखें,

गर्भगृहके मुख्य द्वारकी चौखटपर भी कई श्राकृतियाँ दृष्टिगोचर होती हैं। चँवरधारिणी नारियोके अतिरिक्त उभय ओर जिन-प्रतिमाएँ या देव-देवियोंकी मूर्तियाँ तथा जिन-प्रतिमाएँ रहती हैं। मध्यस्थ स्तम्भ-पर तो निश्चितरूपसे मूर्तियाँ रहती ही हैं। ऐसे दो तोरण मेरे संग्रहमे सुरक्षित हैं। प्रयाग संग्रहालयमें भी हैं। राजपूतानामे भी ऐसी श्राकृतियोंका बाहुल्य है। इन तोरणोमें लोकजीवन भी प्रतिबिम्बित होता है।

कुछ मन्दिर भूमिगत भी हैं। और तीन-चार मञ्जिलके भी। तीर्थ स्थानोपर मन्दिरोकी कला निखर उठती है। जैनोके वे मन्दिर ही मध्यकालीन भारतीयवास्तु कलाकी अमूल्य निधि हैं। जैनसंस्कृतिका त्याग प्रधान रूप, इसके कण-कणमें परिलक्षित होता है। जैन-मन्दिरोको जो लोग केवल धार्मिक स्थान ही समझे हुए हैं, उनसे मेरा यही निवेदन है कि, वे एक बार कलाननासे परिचित हो जायें तो उनका मत हँ। बदल जायगा। वे मन्दिर न केवल जैनोके लिए ही उपयोगी हैं, अपितु भारतीय कलाका उच्चतर कलातीर्थ भी।

मुख्यतः मंदिरोंके निर्माणमें पत्थरोका प्रयोग होता था। मुनि श्री पुष्यविजयजी महाराजके संग्रहालयमें एक धातु मंदिर भी है, जिसपर इस प्रकार लेख लुवा है—

॥८०॥ स्वस्ति श्री नृपविक्रम सवत् १४६२ वर्षे मार्ग-वदि ८, रवौ हस्ते साक्षाज्जगच्चन्द्र सदक्षश्चतुर्मुखः प्रासादः श्री संघेन कारितः ॥ साधुधम्मकेन सुवर्णरूप्यैरलंकारितः ॥

जगत् सेठकी माता श्राजिक देवाने भा एक रजतमन्दिर अपने गृहके लिए बनवाया था। रजत परिकर तो कई मिलते हैं।

^१ जिन मन्दिर रूपातणो, गृहमें सरस बनाय ।

प्रतिमा सोनी रजतनी, थापी श्रीजिनराय ॥

पति निहाल कृत भाणकदेवी रास (रचना सं० १७८९ पौष कृ० १३),

भारतीय कलातीर्थ स्वरूप जैनमन्दिरोंकी कलाका आजतक समुचित मूल्यांकन नहीं हुआ, जैनोंने कभी इन पर ध्यान ही नहीं दिया, जैसे वह हमारी कलात्मक सम्पत्ति ही न हो। कलकत्ता विश्वविद्यालयकी ओरसे "हिन्दू टेम्पल" नामक एक अत्यन्त महत्त्वपूर्ण ग्रन्थ प्रकाशित हुआ है। इसमें दर्जनों चित्र हैं। एक हंगेरियन स्त्री डा० स्टेला क्रैमरोशने इसे सश्रम तैयार किया है। मैंने उनसे कहा था कि जैनमन्दिरोंके बिना, वह इतिहास और शिल्पका परिचय पूर्ण, हो ही नहीं सकता। उनने कहा कि मेरा दुर्भाग्य है कि मैं जैनाश्रित कलाकृतियोंको ध्रम करके भी, प्राप्त न कर सकी। कुछ स्थानोंपर मैं गई तो चित्र लेने ही नहीं दिये और शाब्दिक मत्कारकी तो बात ही क्या ! मैं तो बहुत ही लज्जित हुआ कि आजके युगमें भी हमारा समाज सशोधकको न जाने क्यों घृणाकी दृष्टिसे देखता है। मेरे लिखनेका तात्पर्य इतना ही है कि हमारी सुस्ती हमें ही बुरी तरह खाये जा रही है, न जाने आगामी सांस्कृतिक निर्माणमें जैनोंका कंसा योगदान रहेगा, वे तो अपने ही इतिहासके साधनोंपर उपेक्षित मनोवृत्ति रखे हुए हैं।

४ मानस्तम्भ

मध्यकालीन भारतमें जैनमन्दिरके सम्मुख विशाल स्तम्भ बनवानेकी प्रथा, विशेषतः दिगम्बर जैनसमाजमें रही है। दक्षिण भारत और विन्ध्य-प्रान्तमें ऐसे स्तम्भोंकी उपलब्धि प्रचुर परिमाणमें हुई है। प्राचीन वास्तु विषयक ग्रन्थोंमें कीर्तिस्तम्भोंकी आशिक चर्चा अवश्य है, पर मानस्तम्भोंके विषयमें वे मौन हैं। यद्यपि जैन पौराणिक साहित्य तो इसका अस्तित्व बहुत प्राचीन कालसे बताता है, पर उतने प्राचीन या सापेक्षतः अर्वाचीन स्तम्भ उपलब्ध कम हुए हैं। उपलब्ध साधनोंसे तो यही कहा जा सकता है कि मध्यकालमें जैन-वास्तुकलाका वह एक अम अवश्य बन गया था। यह मानस्तम्भ इन्द्रध्वजका प्रतीक होना अधिक युक्तिसंगत जान पड़ता

है, जो भगवान्‌के विहारके आये रहता था। देवगढ़ आदिमें पाये गये मानस्तम्भके अवशेषोंसे यह फलित होता है कि मानस्तम्भोंकी मौलिक परम्परा भले ही एक-सी रही हो, पर प्रान्तीय कला विषयक एव निर्माण शैली सम्बन्धी पार्थक्य उनमें स्पष्ट है। देवगढ़ आदिमें पाये जानेवाले अधिक मानस्तम्भ ऐसे हैं, जिनके ऊपरके भागमें शिखर-जैसी आकृति है। बघेलखण्ड और महाकं सलके भूभागमें मैने जितने भी अवशेष देखे, उनके छोरपर चतुर्मुख जिनप्रतिमाएँ खुदी हुई हैं। ये स्तम्भ चपटे और गोल तथा कई कोनोंके बनते थे। एक अवशेष मेरे सग्रहमें सुरक्षित है। मुझे यह बिलहरीसे प्राप्त हुआ था। कलाकी दृष्टिसे सुन्दर है।

मानस्तम्भपर मूर्तियाँ रखनेका कारण लोग तो यह बताते हैं कि शूद्र दूरसे ही दर्शन कर सके। इसमें तथ्य कितना है, यह तो वे ही जानें जो ऐसी बातें बताते हैं। पर जैन-मन्दिरकी सूचना इससे अवश्य मिल जाती है। ये स्तम्भ काष्ठके भी बनते थे, पर बहुत कम। दक्षिणके स्तम्भ कलाकी दृष्टिसे अनुपम हैं। यहाँ मानस्तम्भोपर यक्ष-यक्षिणियोंके आकार खुदे हुए पाये जाते हैं। अभीतक इस मूल्यवान् सामग्रीपर समाजका ध्यान केन्द्रित नहीं हुआ है।

कुछ मानस्तम्भोपर लेख भी खुदे रहते हैं। वे जैन-इतिहासकी सामग्री तो प्रस्तुत करते ही हैं, पर उनका सार्वजनिक इतिहासकी दृष्टिसे भी बहुत बड़ा महत्त्व है। कभी-कभी सामान्य लेख बहुत ही महत्त्वकी सूचना दे देता है। भोजदेव कालीन एक स्तम्भ लेख उद्धृत करना अनुचित न होगा—

ॐ—[॥] परमभट्टार [क] महाराजाधिराज—परमेश्वर—श्री भोजदेव—
महीश्वर्यमानकल्याणविजयराज्येतन्प्रवत्तपंचमहाशब्द—महासामंत श्रीविष्णु
[र] म् परिभुज्यमाके[ने] लुअच्छगिरे श्रीशान्त्यायत [न] [सं]
निषे श्रीकमलदेवाचार्यशिष्येण श्रीदेवेन कारा[पि] तम् इवम्
स्तंभम् ॥ सम्यत् ११९ अस्व[व]युजेशुकलपक्षचतुहस्याम् व[व]हस्पति-

दिनेन उत्तरभाद्रपद [दां] नक्षत्रे इदं स्तम्भ समाप्त इति ॥०॥ ^१बानुश्री
गवाकेन गोष्ठिकभूतेन इदम् स्तम्भं घटितम् इति ॥०॥ शक काल [लाम्ब]
सप्तशतानि चतुरश्रीस्य-अधिकानि ॥ ७८४[११]

एपिग्राफिया इडिका (बो ४, ५, ३१०)

लेख वर्णित भोजदेव, महाराजा 'नगावलोक' (आम)का पौत्र था ।
नागावलोकने बप्पभट्टपूरिजीके उपदेशसे देवनिर्मित कहे जानेवाले मयुराके
जैन-स्तूपका जीर्णोद्धार किया था ।

चित्तौड़का कीर्ति-स्तम्भ

कीर्तिस्तम्भोकी भी उपेक्षा नहीं की जा सकती । जैन-कीर्तिस्तम्भो
पर अद्यावधि समुचित प्रकाश नहीं डाला गया । इसकी रचना बहुत-से
कीर्तिस्तम्भोको लोगोने मानस्तम्भ ही समझ रखा है । चित्तौड़का
कीर्तिस्तम्भ १६वीं शताब्दीकी कलाका भव्य प्रतीक है । उसमें जैनमूर्तियों-
का खुदाव आकर्षक बन पडा है । इसका शिल्प भास्कर्य प्रेक्षणीय है ।
दृष्टि पडते ही कलाकारकी दीर्घकाल व्यापी साधनाका अनुभव होता है ।
इस स्तम्भके सूक्ष्मतम अलकरणोको शब्दके द्वारा व्यक्त करना तो सर्वथा
असभव ही है । इतना कहना उचित होगा कि सम्पूर्ण स्तम्भका एक भाग
भी ऐसा नहीं, जिसपर सफलतापूर्वक सुललित अकान किया गया हो ।
सचमुचमें यह श्रमणसंस्कृतिका एक गौरव स्तम्भ है ।

इसकी ऊँचाई ७५।।। फुट है । ३२ फुटका व्यास है । अभी तक लोग
यह मानते आये हैं कि इसका निर्माण १२वीं शती या इसके उत्तरवर्तीकालमें
बघेरवाल वशीय साह जीजाने करवाया था और कुमारपालने इसका
जीर्णोद्धार कराया । एकमत ऐसा भी है कि यह वि० स० ८९५में बना ।^२

^१ प्राचीन जैनस्मारक,

^२ जैन-सत्य-प्रकाश ब० ९, पृ० १९९,

मेरे ख्यालसे उपर्युक्त दोनो मत भ्रामक है। आश्चर्य होता है निर्णायकोपर कि उन्होंने इसकी निर्माणशैलीको तनिक भी समझनेकी चेष्टा न की। अस्तु।

इस गौरव-स्तम्भके निर्माता मध्यप्रदेशान्तर्गत कारंजा निवासी पुनसिंह है और १५वीं शताब्दीमें उनने इसे बनवाया था, जैसा कि नाम्बर्णाबके मन्दिरकी एक धातु प्रतिमाके लेखसे ज्ञात होता है। इस लेखको प्राप्त करनेमें मुझे काफी कठिनाइयोंका सामना करना पडा था। लेख इस प्रकार है—

स्वस्ति श्री सवत् १५४१ वर्षे शके १४९१ (१४०६) प्रवर्तमाने
 कोधीता संवत्सरे उत्तरगणे.....मासे शुक्ल पक्षे ६ दिने शुक्रवासरे
 स्वातिनक्षत्रे.....योगे र कणे मि० लग्ने श्रीवराट् (? इ) देशे कारंजा-
 नगरे श्री श्रीसुपाश्वनाथ चैत्यालये श्रीम (? मू) लसंधे सेनगणे पुष्करगच्छे
 श्रीमत्—बुधसेन—गणधाराचार्ये पारपर्योद्गत श्रीदेववीर भट्टाचार्याः ॥
 तेषां पट्टे श्रीमद्भायराजगुरु वसुन्धराचार्य महाबावदावीश्वर रायवार्दिपिबा
 महासकल विद्वज्जन सार्थ (खं) भौम साभिमान दादीर्भसिंहाभिनय—
 त्रैः.....विश्वसोमसेनभट्टाकार्याणामुपदेशात् श्रीबधेरबाल जाति खडवाड
 गोत्रे अष्टोत्तरशतमहोत्तोगेशिखरबद्धप्रासावसमुद्धरणधीरत्रिलोक श्री
 जिनमहाबिम्बोद्धारक-अष्टोत्तरशत श्रीजिनमहाप्रतिष्ठाकारक अष्टावस-
 स्थाने अष्टावशकोटि श्रुतभडारसंस्थापक, सबालक्षबन्दीमोक्षकारक,
 मेवपाट-देशे चित्रकूटनगरे श्रीचन्द्रप्रभजिनेन्द्रचैत्यालयस्थाने निजभुजो-
 पाजितवित्तवलेन श्रीकीर्तिस्तम्भभ्रारोपक साह जिजा सुत सा० पुन सिंहस्य
साहदेव तस्यभार्या पुई तुकार तयोः पुत्राश्चत्वारः तेषु प्रथम
 पुत्र साह लक्ष्मण.....चैत्यालयोद्धरणधीरेण निजभुजोपाजितवित्तानु-
 सारे महायात्रा प्रतिष्ठा तीर्थ क्षेत्र..... ।

दुर्भाग्यसे यह लेख इतना ही उपलब्ध हुआ है। कारण कि आगेका भाग प्रयत्न करनेपर भी मैं न पढ सका, घिस-सा गया है। फिर भी उपलब्ध अंशसे एक चलती हुई भ्रामक परम्पराको प्रकाश मिला।

चित्तीइमे एक और भी कीर्तिस्तम्भ है। आबूमे भी एक जैन-कीर्ति-स्तम्भ पाया गया है।

५ भाव शिल्प

इस भागमें केवल वे ही कृतियाँ नहीं आती, जिन्हें कलाकार अपनी स्वतन्त्र कल्पना द्वारा, विभिन्न रेखाओंमें विशिष्ट भावोंको व्यक्त करता है। अपितु उनका भी समावेश होगा जो दृश्यशिल्पसे सम्बद्ध है। शिल्प शब्दका अर्थ बड़ा व्यापक है। वास्तुकला उसका एक भेद है। इसीके द्वारा—कलाकारोंने भारतीयजीवन और सस्कृतिके अमर तत्वोंको समुचित रूपसे अंकित किया है। जैनोंने जिनमूर्ति, मन्दिर और तदंगीभूत उपकरणोंका जहाँ निर्माण करवाया, वहाँपर पौराणिक कथा-साहित्य, और जैनधर्मके आचार प्रतिपादक दृश्योंका भी उत्खनन करवाकर, शिल्प-वैविध्यमें अभिवृद्धि की। जैन इतिहासकी विशिष्ट घटनाओंको जिस प्रकार साहित्यकारोंने अपनी शब्दावलियोंमें बाँधा, उसी प्रकार कुशल शिल्पियोंने अपनी छँनीसे, कठोर प्रस्तरपर उकेरकर, उनकी सत्यतापर मुहर लगाई। भारतीय शिल्पकलामें, इस शैलीको अमणसंस्कृतिने ही सर्वाधिक प्रथम दिया।

प्राचीन मन्दिर और तीर्थस्थानोंमें विशिष्ट भावसूचक शिल्पकी अच्छी सामग्री सुरक्षित रह सकी है, यह समाजका सौभाग्य है। ये हमारी सस्कृतिको तो आलोकित करते ही हैं, भारतीयजीवनके बहुमूल्य इतिहासपर भी प्रकाश डालते हैं। भारतीय समाज और लौकिक रीति-रिवाजोंका निदर्शन इन्हींके द्वारा संभव है। साध्यके प्रति साधकोंकी स्वाभाविक भक्तिका सक्रिय रूप ही आचार विषयक परम्पराको अधिक कालतक जीवित रख सकता है।

जैनाश्रित-कलाके परम पुनीत क्षेत्र मथुरामें ऐसी कृतियाँ मिली हैं। उनसे भगवान् महावीरके जीवन पटपर प्रकाश डालनेवाले साहित्यिक

उल्लेखोंकी सत्यता सिद्ध होती है^१। जैन-गुफाओंमें भी अनेक कथा-प्रसंग दृष्टिगोचर होते हैं।

मध्यकालीन भारतीय शिल्प-स्थापत्य कलाका प्रधान क्षेत्र पश्चिम भारत रहा है। वहाँके राजवंश और उनके अधिकारी तथा श्रीमानोंने स्वस्थ सौन्दर्यकी उपासनामें सहायक, ऐसे अनेक स्थानोंका निर्माण करवाया। आबूका स्थान इन सबमें प्रथम आता है। जैनाश्रित शिल्पकलाकी अनुपम सामग्री एक ही साथ अन्यत्र दुर्लभ है। विमलवसुहिसमें ऐसे दृश्योंका प्राचुर्य है। कहीं साधक वीतराम परमात्माकी श्रद्धापूर्वक आराधना कर रहा है, कहीं त्यागियोंकी वाणी श्रवण कर रहा है और आशीर्वाद प्राप्त कर, अपनेको धन्य मानता है। कहीं पूजन विधानका दृश्य है, तां कहीं गंभीरतम भावोंका सफल अंकन है। तात्पर्य कि जैनोकी प्राथमिक त्रियाओंको भी कलाकारने अपनी उच्चतम कल्पना द्वारा व्यक्त कर सामान्य पत्थरोंको भी कलापूर्ण बना दिया है।

पौराणिक-कथा-प्रसंगोंमें **भरत-बाहुबलि-मुद्ग, बहन ग्राह्यो और सुन्दरीद्वारा प्रतिबोध, आर्द्रकुमारके** जीवनकी विशिष्ट घटना-हस्ति-तापसबोध, श्रीकृष्णका कालिय-अहिदमन, अश्वामेधबोधतीर्थ—शमलिका विहारकी घटनाके अतिरिक्त पंचकल्याणक, पार्श्वनाथजीकी कमठवाली घटना—शान्तिनाथजीका प्रसंग, नेमिकुमारका सम्पूर्ण चरित्र और श्रेयास-कुमारका दान आदि कई प्रसंग उल्लेखित हैं। पश्चिम भारतके प्राचीन मन्दिरोंमें इनमेंसे कुछेक प्रसंग अवश्य ही खुदे हुए मिलेंगे। विन्ध्यप्रान्तमें तो जिन प्रतिमाओंके परिकरमें ही कुछेक घटनाएँ अंकित रहती हैं। ऐसी मूर्तियाँ **जसोमें** में देखी हैं। तोरण-द्वारमें भी भावसूचक शिल्पका अच्छा आभास मिलता है। अपेक्षित ज्ञानकी अपूर्णताके कारण बहुसंख्यक लोग इन्हे समझ नहीं पाते, बल्कि कहीं-कहीं तो ये टूटे-फूटे अवशेष निकाल

^१भारतना जैन तीर्थों अने तेमनुं शिल्प-स्थापत्य प्लेट ८,

बाहर किये जाते हैं। प्राचीन मन्दिरोंके जीर्णोद्धार करवानेवालोंको बहुत सावधानीसे काम लेना चाहिए।

यहाँपर मैं भावशिल्पकी एक और दिशाकी ओर सकेत कर दूँ कि रेखाओंके अतिरिक्त कुछ लेखनकलाकी सामग्री भी शिल्पमें आ जाती है। जैसे कि मन्दिरोंमें शतदल या सहस्रदलकमलकी पेंसिलियोंमें भगवान्की स्तुतियाँ मिलती हैं। वे भी जैनाश्रित कलाकी गौरव-गरिमामें अभिवृद्धि करती हैं। स्तम्भोंपर ऐसी आकृतियाँ अकसर खुदी रहती हैं।

राजकपुर और कुम्हारियाजीके जिनमन्दिरोंमें भी—कई भाव शिल्पके उत्कृष्ट प्रतीक पाये गये हैं। इस प्रकारकी साधन-सामग्री बहुत-से ऋद्धहोने भी अनायास उपलब्ध हो जाती है। मन्दिर या धर्म-स्थानसे सम्बद्ध अवशेषोंके भाव तो प्रसंगको लेकर समझमें आ जाते हैं, पर एकाकि कोई टुकड़ा मिल जाय तो उसे समझना कठिन हो जाता है। शास्त्रीय एवं अन्यावशेषोंके ज्ञान बिना ऐसी समस्या नहीं सुलभती। मैं अपना ही अनुभव दे रहा हूँ। एक दिन मैं रॉयल एशियाटिक सोसाइटी कलकत्ताके रीडिंगरूममें अपने टेबिलपर बैठा था, इतनेमें मित्रवर्य श्री अर्द्धेन्द्रकुमार गगुली—जो भारतीय कलाके महान् समीक्षक हैं और 'रूपम्'के भूतपूर्व सम्पादक हैं—मुझे एक नवीन शिल्पाकृतिका फोटू दिया, उनके पास बड़ौदा पुरातत्व विभागकी ओरसे आया था कि वे इसपर कुछ प्रकाश डालें, मैंने उसे बड़े ध्यानसे देखा, बात समझमें आई कि यह नेमिनाथजीकी वरयात्रा है। पर वह तो तीन-चार भागोंमें विभक्त थी, प्रथम एक तृतीयांशमें नेमिनाथजी विवाहके लिए रथपर आरूढ होकर जा रहे हैं, पथपर मानव समूह उमड़ा हुआ है, विशेषता तो यह थी सभीके मुखपर हर्षोल्लासके भाव झलक रहे थे, रथके पास पशु-दल रूढ़ था, आश्चर्यान्वित भावोंका व्यतिकरण पशुमुखोंपर बहुत अच्छे ढंगसे व्यक्त किया गया था, ऊपरके भागमें रथ पर्वतकी ओर प्रस्थित बताया है। इस प्रकारके भावोंकी स्थिति अन्यत्र भी मैंने देखी है, पर इसमें तो और भी विशिष्ट भाव थे, जो

अन्यत्र शायद आज तक उपलब्ध नहीं हुए। यही इनकी विशेषता है। ऊपरके भागमें भगवान् का लोच बताया है, देखना भी है और निर्वाण-महोत्सव भी, दक्षिण कोनेपर राजमतीकी दीप्ता—गुफामें कपडे सुखानेका दृश्य सुन्दर है, इतने भावोका व्यतिकरण जैनकलाकी दृष्टिसे बहुत महत्त्व रखता है। इसका उदाहरण देनेका एक ही प्रयोजन है कि ऐसे साधन जहाँ कहीं प्राप्त हों, तुरन्त फोटू तो उतरवा ही लेना चाहिए।

राजगृह-निवासी श्रीयुत बाबू कनैयालालजी श्रीमालके संग्रहमें एक प्रस्तर पट्टिका सुरक्षित है। इसके निम्नभागमें भगवान् महावीरकी प्रतिमा है। ऊपरके भागमें एक भावशिल्प है। इसमें एक महिला चारपाईपर लेटी है। परिचारिकाएँ सेवामें उपस्थित हैं। महिलाका उदर कुछ उठा हुआ-सा है और ऊपर भागमें चौदह स्वप्न हैं। इसका सम्बन्ध भगवान् महावीरके चरित्रसे जान पड़ता है। महिला उनकी माता त्रिशला है, गर्भविस्थाका यह दृश्य है। डा० काशीप्रसाद जायसवाल और स्व० बाबू पूर्णचन्द्र नाहरने इसका समय १० शती स्थिर किया है। ऑरियण्टल काम्परेन्स पटना अधिवेशनसे लौटते समय उन्होंने इसे देखा था।

मुगल कालीन जैनमन्दिरोंमें जालियोका खुदाव बहुत सूक्ष्म पाया जाता है, और मन्दिरके अग्रभागमें मीनार भी है। मीनारका कारण बताया जाता है कि मुगलोंने आक्रमणसे वह बच जाता था। मस्जिद समझकर मजक आगे बढ जाते हैं। जालियोका खुदाव काल विशेषकी देन है। मैंने बनारसमें २-३ जालियाँ देखी हैं जो भेसुपुरकी दादावाडीम लगी हुई हैं। कलाकी दृष्टिसे ये जालियाँ उत्कृष्ट हैं। इसका भास्कय इतना सूक्ष्म है कि बेल और पुष्पोकी नसे तथा मध्यभागमें पढनेवाली प्रतिच्छाया तकके भाव सफलतापूर्वक उकेरे गये हैं। सभी जालियोका खुदाव बोर्डर्स प्रथक-प्रथक है। इनकी सुकुमार रेखाओंपर कोई भी मुग्ध हा सकता है। इसका रचना-काल औरंगजेबके बादका नहीं हा सकता। इन जालियोको प्राप्त करनेके लिए वहाँके एक कलाप्रेमी सज्जनने

चेष्टा की, पर जैनसमाजने अपन अधिकारमें रखना ही उचित समझा, जब हमारे गुरुमन्दिरमें वह चीज लगी है, तो व्यर्थ ही क्यों निकाली जाय।

जैनाश्रित भावशिल्पकी झलक परम्पराका इतिहास यद्यपि आज हमारे सामने नहीं है, पर एतद्विषयक सामग्री प्रचुर परिमाणमें उपलब्ध है। मानव समाजको स्थायी शान्तिकी ओर आकृष्ट करना ही इसका विशिष्ट उद्देश्य है। भाव-शिल्पका विषय भले ही जैन हो, पर वह साम्प्रदायिकतासे ऊपर उठी हुई वस्तु है। नैतिकता और परम्पराके ये प्रतीक रस और सौन्दर्यकी सामग्री प्रस्तुत करते हैं। इनमेंसे प्राप्त होनेवाला आनन्द क्षणिक नहीं है। वह आत्मिक भावनाओको जागृत करता है, स्वकर्तव्यकी ओर उत्प्रेरित करता है। इसलिए कि वह गुणप्रधान है।

भावशिल्पमें भोगासनोका समावेश अनुचित न होगा। कुछ लोगोंने यह समझ रखा है कि इसप्रकारकी आकृतियाँ, तान्त्रिक परम्पराकी देन है। पर वास्तविक बात कुछ और ही है। एक समय था, प्रत्येक धर्म-मन्दिर और तीर्थोंमें इसप्रकारकी आकृतियाँ बनाई जाती थी। विचारनेकी बात है कि जिस विकारात्मक दृष्टिकोणसे आजकी जनता उसे देखती है, क्या, वही दृष्टिकोण उन दिनों भी था ? मुझे तो शका ही है। कलाकार अपनी कृतियोंके निर्माण-समय कृतिके गुण-दोषपर ध्यान नहीं देता। पर अपने भावोंको—प्रकृतिका बाह्य स्वस्थ—सौन्दर्यको, विविध कल्पनाओ द्वारा, किसी भी प्रकारके माध्यमसे व्यक्त करनेमें, अर्थात्—आनन्दकी सफल सृष्टि करनेमें तल्लीन रहता है, वह अपनी कोई भी कृति जगत्को प्रसन्न करनेके लिए नहीं बनाता। पर आनन्दमें उन्मत्त होकर जब वह सौन्दर्यसे परिप्लावित हो उठता है, तब सहसा अपने आनन्दमें जगत्को भी तदनुरूप बनानेकी चेष्टा करता है। वस्तुनिर्माण होनेके बाद आलोचनाका प्रश्न खड़ा होता है।

जैनमन्दिरोंमें उपर्युक्त कोटिकी आकृतियाँ पाई जाती हैं, वे केवल सामयिक शिल्पकलाकी प्रतिच्छाया नहीं हैं। शत्रुजय, धावू, तारगा राणकपुरमें खुले या छिपे तौरपर भोगासन पाये जाते हैं। आरग (बिला

रायपुर, मध्यप्रदेश)के जैनमन्दिरका पूरा शिखर ऐसे आसनोसे भरा पड़ा है, समभव है इसलिये इसे 'भाण्डवेव'का मन्दिर कहते रहे होंगे। ऐसी स्थितिमें कैसे कहा जा सकता है कि भोगासन प्रतिमाएँ शिल्पियोंने आँख बचाकर बना दी होंगी। लोगोका खयाल रहा है कि इनके रहनेसे दृष्टि-दोष टल जाता है। इनके विषयमें अपेक्षित ज्ञानकी अपूर्णताके कारण समालोचकोंने मन्दिर-निर्माता व शिल्पियोको खूब भला-बुरा कहा है। पर यद्यार्थमें इन अश्लील मूर्तियोका प्रयोजन मन्दिरोकी बखपाताविसे रक्षा करना भी रहा है। इसके समयनमें निम्न श्लोक रक्खे जा सकते हैं।

बखपाताविभीत्यादिवारणार्थं यथोदितम् ।

शिल्पशास्त्रेऽपि मध्यादिविन्यासं पौरुषाकृतिम् ॥

(उत्कलखण्ड)

अधःशाखाचतुर्थांशे प्रतीहारी निवेशयेत् ।

मियुनं रथवत्स्त्रीभिः शाखाशेषं विभूषयेत् ॥

(अग्निपुराण)

मियुनैः पत्रवत्स्त्रीभिः प्रमथं श्चोपशोभयेत्^१ ।

(बृहत् संहिता)

६ लेख

आजके युगमें यह बताना नहीं पडेगा कि प्राचीन लेखोका क्या महत्व है। इतिहास और पुरातत्त्वका विद्वान् शिलोत्कीर्ण लेखोंकी उपेक्षा नहीं कर सकता, कारण कि तात्कालिक घटनावलियोंको जाननेका सर्वाधिक विश्वस्त साधन लेख ही है। साहित्यादिमें अतिशयोक्तिको स्थान मिल सकता है, पर लेखोंमें यह बात संभव ही नहीं। वहाँ तो सीमित स्थानमें ही सूत्ररूपसे मौलिकवस्तु उपस्थित करनी पड़ती थी।

^१—“कस्याण—हिन्दू-संस्कृति श्रंक, पृष्ठ ६६७। भरत “नाट्य शास्त्र,”
‘शाखाधर्मकोस्तुम’ आदिग्रन्थोसे भी ऐसी आकृतियों का समर्बन होता है,

जैन-संस्कृतिका सार्वभौमिक महत्त्व इन्ही लेखोंके यकीन अनुशीलनपर निर्भर है। स्थूल रूपसे उपलब्ध लेखोंको दो भागोंमें विभाजित किया जा सकता है —

१ शिलोत्कीर्ण लेख

२ प्रतिभापर खुदे लेख

सापेक्षत प्रथम भागके प्राचीन लेख कम मिलत हैं। पुरातन शिलालिपिमें सर्वप्रथम जित्र उस लेखका आता है जो **वीर नि० स० ८४**में लिखा गया था^१। **महामेघवाहन खारबेलका** लेख भी जैन-इतिहासपर महत्त्वपूर्ण प्रकाश डालता है। **उदयगिरि-खडगिरि**म और भी प्राकृत लेख उपलब्ध हुए हैं, जिनका सामूहिक प्रकाशन पुरातत्त्वाचार्य मुनि **जिनबिजयजी**ने किया है। मथुराके जैनलेख तां हमारी अमूल्य सम्पत्ति है। डा० **जाकोबी**ने इन्हीके आधारपर जैनागमोंकी प्राचीनता स्वीकार की है। भाषाविज्ञान, इतिहास और समाजविज्ञानकी दृष्टिसे भी इनका विशेष महत्त्व है। पर अद्यावधि इनपर जितना भी कार्य हुआ है, वह आग्लभाषामें है और थोडा अमपूर्ण भी। कलकत्ताके स्व० **बाबू पूर्णचन्द्रजी** नाहरने इनका पुनर्निरीक्षण किया था, तथा **स्मिथ**की भूलोंको परिष्कृत कर, समस्त लेखोंके पाठोंको शुद्ध किया था, पर उनके आकस्मिक निधनसे महान् कार्य स्थगित हो गया। जैनसाहित्यमें मथुरा विषयक जहाँ-कहीं भी उल्लेख आया है, उन सभीको आपने एकत्र कर, महत्त्वपूर्ण सामग्री सकलित कर रखी थी।

^१—स्व० काशीप्रसाद जायसवालने उसे यों पढ़ा है—

विराय भगवत... ८४ चतुरासितिवसे...

जाये सालिम्मलिनिये र निविद्य माभिसि के ॥

भारतका सर्वप्राचीन सबत्-सूचक लेख है। इस लेखसे स्पष्ट है कि उन दिनों राजस्थानमें भगवान्‌के भक्त विद्यमान थे,

गुप्तकाल भारतमें स्वर्णयुग माना जाता है। जैनसंस्कृति और इतिहासपर प्रकाश डालनेवाले इस युगके लेख नहींके समान मिलते हैं, उदयगिरि (भेलसा)का लेख अवश्य महत्त्वपूर्ण है, जो ऊपर आ चुका है। कुछेक मूर्तियोंपर भी लेखे मिले हैं।

हाँ, इस युगकी विशेष सामग्री 'बुर्णियाँ' व "भाष्य" है, जिनका महत्त्व भारतीय इतिहासकी दृष्टिसे अधिक है, कारण कि उनमें वर्णित अधिकतर घटनाएँ इतिहाससे साम्य रखती हैं।

गुप्तोत्तरकालीन लेख-सामग्री प्रचुर है। दक्षिण प्रौ८ उतर-पश्चिममम जैनोका प्राबल्य था। श्रवणबेलगोलाकी ओर पाये जानेवाले लेखोकी लिपि कर्णाटकी-कनाडी है। दक्षिणभारतके कुछ महत्त्वपूर्ण लेखोका प्रकाशन विस्तृत भूमिका सहित डॉ० हीरालालजी जैनके सम्पादकत्वमें हो चुका है। यद्यपि इसमें केवल श्रवणबेलगोला एव तत्सन्निकटवर्ती स्थानो का ही समावेश है फिर भी उस ओरके इतिहासपर, इनमे अच्छा प्रकाश पड़ता है।

दक्षिण भारतके लेखोका मग्न प्रकाशित करवानेका यश मि० ई० हुलस, जे० एफ० फ्लीट व लूइस राईस आदि विद्वानोको मिलना चाहिए। इन्होंने कठिन श्रमद्वारा, दक्षिणके कोने-कोनेसे सकलन कर 'साउथ इंडिया इन्स्क्रिप्शन' इंडियन एन्टीक्वेरी, 'एपिग्राफिया कर्णाटिका' आदि ग्रन्थोमे प्रकट किये। ये अधिक संस्कृत या पुरानी कन्नड भाषामें थे। कर्णाटकम जैनलेखोकी अधिकता है क्योंकि जैनइतिहासकी कुछ घटनाएँ इस भूभागपर भी घटी हैं। मेरा तो विश्वास है कि यदि जैनलेखोको कर्णाटकीय ऐतिहासिक साधनोसे पृथक् कर दिया जाय, तो वहाँ का इतिहास ही अपूर्ण रहेगा। इसका कारण यह है कि जैनाचार्योंने वहाँपर इतना प्रभाव जमा रखा था, कि जनता उनको अपना ही व्यक्ति मानती थी। मयुराके लेखोपर डॉ० फुहरर व डॉ० बूलरने अच्छा प्रकाश डाला है। जैन-लेखोका वर्गीकरण डॉ० गिरनाटने १९०८में किया था।

पश्चिम भारतकी ओर पाये जानेवाले लेख देवनागरीमें हैं । इनकी संख्या इतनी विस्तृत है कि कई भागोंमें प्रकाशित किये जा सकते हैं । मध्यकालमें चापोलकट, चौलुक्य और वाघेलाके राज्यमें जैनोका स्थान बहुत ऊँचा था । राजा भी जैनधर्मको आदरकी दृष्टिसे देखते थे । जंसलमेर,^१ राजगृह,^२ शत्रुंजय,^३ राणकपुर,^४ गिरनार,^५ हर्षुड़ी,^६ आबू,^७ देवगढ़^८ आदि स्थानोंपर मूल्यवान् शिलालिपियाँ मिलती हैं । इनमेंसे बहुतोका प्रकाशन एपिग्राफिया इंडिका तथा इंडियन एण्टीक्वेरी^९ तथा पुरातत्त्व विभागकी वार्षिक कार्यवाही एवं "प्राचीन लेखमाला" हिस्टोरिकल इन्स्क्रिप्शन्स आफ गुजरात भा० १, २, ३में छपे हैं । इनके अतिरिक्त वाबू पूर्णचन्द्रजी नाहर^{१०} राजस्थान पुरातत्त्व विभागके डाइरेक्टर

^१जैन-लेख-संग्रह-जंसलमेर भा० ३,

^२"महत्तियाण वंश प्रशस्ति"

^३ई० स० १८८८-८९ में पुरातत्त्व विभागने यहाँके लेख लिये थे, उनमें से कुछेका प्रकाशन एपिग्राफिया इंडिका भाग २ में हुआ है,

^४आर्कियोलोजिकल सर्वे आफ वेस्टर्न इंडिया १८७-८,

^५रिवाइज्ड सीस्ट्स आफ एन्टीक्वेरीयन रीमेन्स इन दि बाम्बे प्रेसीडेंसी, वा० ८ और आर्कियोलोजिकल सर्वे आफ वेस्टर्न इंडिया वा० २,

^६एपिग्राफिया इंडिका वा०,

^७एपिग्राफिया इंडिका वा० ८ और "कलेक्शन आफ प्राकृत एंड संस्कृत इन्स्क्रिप्शन्स" तथा "एशियाटिक रिसर्चोज" वा० १६ "अर्बूदाचल जैन लेख संग्रह",

^८देवगढ़में जैन-पुरातन-ध्वशेषोंकी प्रचुरता है । यहाँके २०० से ऊपर लेख भारतीय पुरातत्त्व विभागने लिये हैं,

^९जैन-लेख-संग्रह भा० १-२-३,

मुनि जिनविजयजी,^१ विजयधर्मसूरि,^२ नन्दलालजी सोढ़ा,^३ डा० भोगीलाल सांडेलरा,^४ मुनि श्री पुण्यविजयजी,^५ श्रीयुत अणवरत्नजी व भँवरलाल नाहटा,^६ आचार्य विजयेन्द्रसूरि,^७ डा० डी० आर० भांडारकर,^८ बुद्धिसायर-सूरि,^९ श्री साराभाई नवाब,^{१०} बाबू कामताप्रसादजी जैन,^{११} जैनाश्रित-कलाके अनन्य उपासक बाबू छोटेलालजी जैन,^{१२} श्रीप्रियतोष बैनरजी एम० ए०^{१३} (५८ना) आदि विद्वानोंने जैनलेखोको प्रकाशने लानेका पुनीत कार्य किया है। इन पंक्तियोंके लेखकका "जैनघातुप्रतिमा लेख संग्रह—प्रकाशित हुआ है। जैन-सिद्धान्तभास्कर, अनेकान्त, जैनसत्यप्रकाश आदि पत्रोमे प्रतिमा-लेख प्रकट होते ही रहते हैं।

^१प्राचीन जैन लेख संग्रह भा० १-२,

^२घातुप्रतिमा लेख संग्रह भा० १,

^३श्रीजैनसत्यप्रकाशकी फाइलोंमें आपने मालवाके लेख प्रकट करवाये हैं,

^४फॉर्ब्स सभाके प्रेमासिकमें घातु मूर्तियोंके लेख छपे हैं,

^५वैयक्तिक संग्रहमें है,

^६बीकानेरके २५०० लेखोंका संग्रह किया है, जो प्रेसमें है,

^७निजी संग्रहमें काफी लेख हैं,

^८भारतीय पुरातत्व विभागकी वार्षिक कार्यवाहीमें प्रकाशित,

^९जैनघातु प्रतिमा लेख संग्रह भाग १-२,

^{१०}आपने भारतके सभी प्रांतोंके लेखोंका अच्छा संग्रह किया है,

^{११}जैन प्रतिमा लेख संग्रह,

^{१२}जैन प्रतिमा-यंत्र लेख संग्रह,

^{१३}आपने जैन लेखोंका संग्रह किया है और उनपर विवेचना भी की है, विशेषकर प्राचीन लेखोंपर अपने-अपने महानिबन्ध (पीसिस) में एक प्रकरण ही लिखा है,

प्रतिमा-लेखोंकी चर्चा भी आवश्यक है। इसे भी दो भागोंमें बांट देना समुचित प्रतीत होता है।

प्रस्तर और धातुप्रतिमा

मौर्यकालीन जैन-प्रतिमाएँ लेख रहित हैं। कुषाण कालीन सलेख हैं। गुप्तकालीन कुछ प्रतिमाओंपर लेख खुदे हुए पाये हैं।

बहुसंख्यक पुरानी प्रस्तरप्रतिमा लेख रहित ही उपलब्ध हुई हैं, उनकी निर्माणशैलीसे उनका कालनिर्णय किया जा सकता है। १०वीं शताब्दीके बादकी मूर्तियाँ प्रायः लेखयुक्त रहती थीं। ये लेख मूर्तिके अग्रभागके निम्नभागमें लिखे जाते थे, पर स्थापना करते समय सीमेंट आदि पदार्थ लग जानेसे उनके लेख आधेसे अधिक तो नष्ट हो जाते हैं। पीछेके लेख अनुभवी ही, दर्पणके सहारे पढ़ पाते हैं। उस और परम्परा और सबत-का ही निर्देश रहता है। हाँ, कुछेक लेख ऐसे भी दृष्टिगोचर हुए हैं, जिनसे समसामयिक घटनापर भी प्रकाश पड़ जाता है। पर ऐसे लेख कम हैं।

प्राप्त लेखोंके आधारपर धातुप्रतिमाओंका इतिहास मने गुप्तकालके लगभगसे माना है। उस युगकी मूर्तियाँ लेखवाली हैं। गुप्तोत्तरकालीन प्रतिमाएँ दोनों प्रकारकी मिलती हैं। ८वीं शतीके बाद तो इनपर लेखका रहना आवश्यक हो गया था। तदनन्तर धातुमूर्तियोंका निर्माण काफी हुआ।

धातुप्रतिमाओंपर जो लेख मिल रहे हैं, उनकी लिपि बहुत ही सुन्दर और अन्यलेखकी स्मृति दिलाती है। भारतीय लिपियोंके क्रमिक विकासके अध्ययनमें इनकी उपयोगिता कम नहीं है, कारण कि जैनोंको छोड़ कर भिन्न-भिन्न शताब्दियोंके लेख व्यवस्थित रूपसे अन्यत्र मिलेंगे कहाँ? इन लेखोंकी विशेष उपयोगिता जैन-इतिहासके लिए ही है, तथापि कुछ लेख ऐसे मिले हैं, जो महत्त्वपूर्ण तथ्योंको लिये हुए हैं।

“इम्पीरियल गुप्त” और “गुप्त इन्स्क्रिप्शन्स” श्री राजासबास बैनरजी और फ्लीट,

प्रसंगवश एक बातका उल्लेख अवश्य करना कि श्वेताम्बर समाजने अपनी मूर्तियोंके लेख लेकर कई संग्रहोंमें प्रकट किये, परन्तु दिगम्बर समाज अभीतक सुसुप्तावस्थामें ही है। आजके युगमें जैन-इतिहासके इस महत्त्वपूर्ण साधनकी ओर उपेक्षा-भाव रखना उचित नहीं।

चरणपादुका और यत्रोंके लेख सामान्य ही होते हैं। जैनलेखोंसे अपरिचित विद्वान् अक्सर यह शका उठाते हैं कि, उनकी उपयोगिता जैन-समाज तक ही सीमित है, परन्तु मैं इस बातसे सहमत नहीं हूँ। मैंने पश्चिमभारतके कुछ लेखोंका विशेष दृष्टिकोणसे अध्ययन किया है, मैं इस निष्कर्षपर पहुँचा हूँ कि उनमें राजनैतिक और सामाजिक लोक-जीवनकी बहुमूल्य सामग्री है। राजा महाराजाओंके नामोंसे ही तो उनकी सीमाका समुचित ज्ञान होता है। किसका अस्तित्व कबतक था, कहाँतक शासनप्रदेश था, कौन मंत्री था, वह किस धर्मका था, उसने कौन-कौनसे सुकृत किये, आदि अनेक महत्त्वपूर्ण बातोंका पता जैनलेखोंसे ही चलता है। लोकजीवनकी चीजे भी वर्णित हैं, जैसे कि पायली-प्रादेशिक नाप, प्रचलित सिक्के आदि अनेक व्यवहारिक उल्लेख भी है। कमरांका जीकानेरपर आक्रमण किसी भी इतिहाससे मिद्ध नहीं है, पर जैनप्रतिमा लेखमें यह घटना खुदी है।

अन्वेषण

आज हमारे सम्मुख जैनपुरातत्त्वका प्रामाणिक व श्रुत्वाबद्ध सविस्तृत इतिहास तैयार नहीं है। यह बड़े खेदकी बात है, परन्तु इसके साधन ही नहीं हैं, ऐसा नहीं कहा जा सकता। यो तो आंग्लशासनकी ओरसे, समुचित रूपसे शासन चलानेके लिए या नवीन आंग्ल अधिकारी शासित प्रदेशसे परिचित हो जाये, इस हेतुमें प्रायः भारतके स्वशासित

¹राजस्थानी वर्ष १ अं-१-२, पृ० ५४,

खिलोंके 'गजेटियर' तैयार करवाये गये थे। इनमें प्रासंगिक रूपसे कुछ अशोमें उस खिलेके पुरातत्वपर, सीमित शब्दावलीमें प्रकाश डाला गया है—जैन-पुरातत्वपर बहुत कम। यह कार्य प्रायः अंग्रेजोंद्वारा ही सम्पन्न हुआ, जो जैनधर्म व संस्कृतिसे अपरिचित-से थे। ऐसे ही गजेटियरोंके आधारपर स्वर्गीय ब्रह्मचारी सीतलप्रसादजीने 'प्राचीन जैन-स्मारक' शीर्षक कुछ भाग प्रकाशित कर, जैनसमाजका ध्यान अपनी कलात्मक विरासतकी ओर आकृष्ट किया था। ब्रह्मचारीजीका यह कार्य अनुवाद मूलक है। उनके अनुभवका समुचित उपयोग, यदि इन अनुवाद परक भागोंमें हुआ होता, तो निस्सन्देह कार्य अति सुन्दर होता और अग्रजोंकी गलतियोंका परिमार्जन भी हो जाता।

पुरातत्वका अध्ययन सापेक्षतः अधिक श्रमसाध्य विषय है। चलती भाषामें इसे 'पत्थरोंसे सर फोड़ना' या 'गड़े मुँह उखाड़ना' कहते हैं। बात ठीक है। जबतक मनुष्य अपना समुचित बौद्धिक विकास नहीं कर लेता, तबतक वह अतीतकी ओर झाँकनेकी क्षमता नहीं रखता। अन्वेषक, यदि अध्ययनीय या गवेषणीय विषयकी सार्वभौमिक उपयोगिताको समझले, तो विषय-काठिन्यका प्रश्न ही नहीं उठता, मुझे तो लगता है कि मानसिक दौर्बल्यजनित वैचारिक परम्परा, अन्वेषणकी ओर, जैनयुवकोंको उत्प्रेरित नहीं कर सकी।

रूसके सुप्रसिद्ध लेखक मेक्सिमगोर्की सोवियत लेखक समुदायके सन्मुख अपने भाषणमें कहता है "लेखकोंको मैं कहता हूँ कि रूसके प्राचीन इतिहासमेंसे युग-युगके स्तरोंको खोजो और मैं विश्वास दिलाता हूँ कि इनमेंसे आपको भरपूर लेखन-सामग्री उपलब्ध होगी।" मैं कुछ परिवर्तनके साथ कहना चाहूँगा कि भारतवर्ष हजारों वर्षोंके इतिहास, सभ्यता और सतकृतिका भव्य खडहर है। इसकी खुदाईका, इसकी गवेषणाका अन्त नहीं है। इसके गर्भमें हमारे पूर्वजोंकी कीर्तिको उज्ज्वल करनेवाले प्रेरक व पोषक सांस्कृतिक अवशेष पड़े हुए हैं। इनपर जमे

हुए मिट्टीके, धरोंको सत्यशोधक वृत्ति द्वारा अलग करनेका प्रयास किया जाय, तो न केवल प्रचुर लेखन सामग्री ही उपलब्ध होगी, अपितु हमारा विमल अतीत भी भविष्योन्नतिका कारण होगा।

जैन-पुरातत्त्वकी सभी शाखाएँ समृद्ध हैं, क्या शिल्प-कृतियाँ, क्या चित्र-कला, क्या मूर्ति-कला, क्या शिला व ताम्र-लिपियाँ और क्या ग्रन्थस्य वाङ्मय आदि अनेक शाखाओंमें प्रचुर अन्वेषणकी उत्साहप्रद सामग्री विद्यमान है। इनके अन्वेषणार्थ सम्पूर्ण जीवन समर्पित करनेकी आवश्यकता है। पुरातन वस्तुओंमें फैली हुई उच्च कोटिकी सांस्कृतिक व कलात्मक परम्पराके आन्तरिक भर्मको समझनेके लिए, तदनुकूल जीवन व चित्तवृत्ति अपेक्षित है। विशाल वाचन एव गम्भीर तुलनात्मक, निष्पक्ष, निर्णायक वृत्तिके बाद ही यह कार्य सम्भव है। पार्थिव आवश्यकताओंमें जन्म लेनेवाली कलाको, भावुक हृदय ही आत्मसात् कर सकता है।

एक विद्वान् लिखते हैं—कि

“इतिहासके सृष्टा तो गये, पर स्वजित इतिहासको एकत्र करनेवाले भी उत्पन्न नहीं होते। अपनी ही मिट्टीमें अपने रत्न ढूँढे पड़े हैं। उनको हमने अपने पैरोंसे रौंदा। इनको चुननेके लिए समुद्रके उस पारसे ‘टाड’, ‘फॉर्न्स’ ‘पोल’, ‘कनिघाम’ आदि आये। वे इतिहास गवेषणाके लिए नियुक्त नहीं हुए थे, पर वे अपने राजकीय-कार्यके बाद अवकाशके समय यहाँकी प्रेम-कथाएँ व शौर्य-कथाओंसे प्रभावित हुए, इनका स्वर उनके कानोंमें पड़ा। उसी प्रकारने उनके हृदयमें शोधक बुद्धि उत्पन्न की।”

भा० पुरातत्त्वान्वेषणका इतिहास

घोरन हेस्टिंग्सके समयसे पुरातत्त्वान्वेषणका इतिहास प्रारम्भ होता है। ईस्ट इंडिया कम्पनीकी सेवाके लिए आनेवाले अंग्रेजोंमें मिस्टर ‘बिलियम जॉन्स’ भी थे। इनके द्वारा एशियामें सभी प्रकारके अन्वेषणका सूत्रपान हुआ। शकुन्तला और मनुस्मृतिके अंग्रेजी अनुवादने यूरोपमें

तहलका मचा दिया था। सन् १७८४में एशियाटिक सोसायटीकी, इनके सद् प्रयत्नोंसे स्थापना हुई। इसमें चीन, ईरान, जापान, अरबस्तान और भारतके साहित्य स्थापत्य, धर्म, समाज और विज्ञान आदि विषयोंपर प्रकाश डालनेवाले महत्त्वपूर्ण ग्रन्थोंका सकलन कर, नवस्थापित सोसायटीके सदस्योंको उन विषयोंके अध्ययनके लिए प्रेरित किया। दश वर्षोंका अध्ययन समितिके मुखपत्र एशियाटिक रिसर्चसेके १७८८-१७९७ तकके प्रकाशित ५ भागोंमें सुरक्षित है। इस कालमें चार्ल्स विल्किन्सने बहुत मदद दी थी। इसीने प्रथम देवनागरी और बँगलाके टाइप बनाये।

सन् १७९४में सर विलियम जॉन्सके अवसानके बाद हेनरी कॉलबुक्ने बागडोर सम्हाली। इसने भारतके भाषा, समाजविज्ञान, धार्मिक परम्परा, भाषा, छन्द आदि विषयोंपर प्रकाश डालकर, यूरोपीय विद्वानोंका ध्यान, भारतीय विद्यापर आकृष्ट किया, जब वे लन्दन गये, तब वहाँ भी आपने अपनी ज्ञानोपासना जारी रखी और "रायल एशियाटिक सोसायटी"की स्थापना की। इमने जैनधर्मपर भी एक निबन्ध लिखा, जो भ्रामक था।

सन् १८०७में मार्किवस वेलस्लि बंगालमें उच्च पदपर नियुक्त हुए, वहाँपर आपने बिनाजपुर, गोरखपुर, शाहाबाद, भागलपुर, पूर्णिया, रंगपुर आदिपर गवेषणा कर, नवीन तथ्य प्रकाशित किये।

पश्चिमीय भारतकी केनेरी व ओरिसाकी हाथी गुफाओंका वर्णन "बोम्बे ट्रान्जेक्शन"में, क्रमशः साल्ट व रसकिन द्वारा लिखित प्रकाशित हुए। दक्षिण भारतपर 'टामस डनियल'ने कार्य प्रारम्भ किया, उसी समय वहाँ कर्नल बेकेन्जीने पुरातत्वका अध्ययन शुरू किया। ये केवल ग्रंथ व लेखोंके संग्रहक ही न थे, पर अध्ययनशील पुरुष थे। अभीतक लेख संग्रहीत तो हुए, पर लिपि विषयक ज्ञान अत्यन्त सीमित था। भारतीय पुरातत्त्वान्वेषणके महत्त्वपूर्ण अध्यायका प्रारम्भ १८३७ ईस्वीमें हुआ। इस बीच राजस्थान व सौराष्ट्रमें (सन् १८१८-१८२३) कर्नल जेम्स टाडने कुछ लेखोंका पता लगाया, जो क्षरतरमच्छके यज्ञस्वी यति

ज्ञानचन्द्रजीने' पढ़े। सन् १८२८में मि० जी० जो० बेंबींगटनने तामिल लेखोंपरसे वर्णमाला तैयार की। १८३४से १८३७ तक द्वायर व डामिले द्वारा क्रमशः समुद्रगुप्त व भिटारीके स्कन्दगुप्तवाले लेख प्रकट हुए। इन दोनोंके श्रमसे गुप्तकालीन वर्णमाला तैयार हुई। १८३५में, बोघने बलभीके दानपत्र पढ़े। जेम्स प्रिन्सेपने भी सन् १८३७-३८में गिरिनार दिल्ली, कमाऊँ, अमरावती और साँचीके गुप्त लेख पढ़े।

सूचित समयके अन्दर अग्नेजोने भारतीय स्थापत्य व लेखपर विद्वत्ता-पूर्ण गवेषणाएँ की। कई लेख पढ़ डाले, जिनमें साँची, प्रयाग, गिरिनार, मथिया, धौली, रघिया, आदि मुख्य हैं। इस बीच कुछ स्तूपोंकी खुदाई हो चुकी थी। ब्राह्मी लिपिका ज्ञान भी काफी हो गया था। इस कालमें जेम्स प्रिन्सेपका भाग मुख्य रहा। इसके बाद ३० वर्ष तक पुरातत्त्वका पूर्ण सूत्र विख्यात स्थापत्य शोधक व आलोचक जेम्स फरगुसन, मेजर किट्टी,

ज्ञानचन्द्र जयपुरके खरतरगच्छके यति अमरचंदके शिष्य थे। भाषा-कविताके अच्छे ज्ञाता होनेके अतिरिक्त उन्हें संस्कृतका भी ज्ञान था। इस कारण कर्नल टॉड उनको अपना गुरु मानकर सदा अपने साथ रखते। टॉडके राजस्थान तथा ट्रेवल्स इन वेस्टर्न इंडियामें जितने शिलालेखों और ताम्रपत्रोंका उल्लेख मिलता है, वे सब उन्होंने ही पढ़े थे। वे ई० सन्की १० वीं शताब्दीके आसपासके शिलालेखोंको पढ़ लेते थे, परन्तु प्राचीन शिलालेख उनसे ठीक नहीं पढ़े जाते थे। संस्कृतका ज्ञान भी साधारण होनेके कारण कहीं-कहीं उनमें त्रुटियाँ रह गईं, जो टॉडके ग्रंथोंमें ज्यों-की-त्यों पाई जाती हैं। कर्नल टाडने महाराणा भीमसिंहसे सिफारिश कर उनको बहुत-सी जमीन विलाई। उनका उपासरा मांडल नामक कस्बे में है, जहाँ टॉडके समयकी कई एक पुस्तकों, चित्रों तथा शिलालेखोंकी नकलें विद्यमान हैं,

(श्री हरबिलास सारदा "भारतीय अनुशिलन", पृ० ७७)

एडवर्ड टामस, आलेक्जेंडर कनिंघम, वाल्टर इलियट, मेडोव टेलर, डा० भाउ बाजी और डा० भगवानलाल इन्द्रजी आदि विज्ञोके हाथमें रहा। भारतीय शिल्प-स्थापत्य-कलाके प्रारंभिक इतिहासमें फरगुमनका नाम बड़े आदरके साथ लिया जाता है। आपके ग्रन्थ ही इस विषयपर समुचित प्रकाश डालते हैं। आपने जैनतीर्थों, मन्दिरों व गुफाओपर भी प्रकाश डाला है। यद्यपि उनके परिचय और समय निश्चित करनेमें उचित साधनोंके अभावमें, कहीं-कहीं महत्त्वपूर्ण स्वलनाएँ भी रह गई है, पर इनसे उनके कार्यका महत्त्व लेशमात्र भी कम नहीं होता। कहा जाता है कि इनका स्थापत्य विषयक ज्ञान इतना बढा-चढा था कि किसी भी इमारतको देखते ही, सामान्यतः निश्चयपर पहुँच जाते थे। उनकी दृष्टि बड़ी पेनी, वेधक व निर्णायक थी। इस महत्त्वपूर्ण और अभूतपूर्व कार्यमें उनको सफलता मिलनेका एकमात्र कारण यही था कि वे चित्रकलाके पंडित थे। जन्मजात कलाकार थे। आपने कतिपय स्थानोंके चित्र व स्केच अपने हाथों तैयार किये थे। टामस व स्टिबेन्सनने मुद्राएँ व लेखोपर अपनी दृष्टि केन्द्रित की।

डा० भाउ बाजीने अनेक शिला लिपिँ पढ़ी, और महत्त्व पूर्णग्रन्थों का संग्रह किया, जो वर्तमानमें रायल एशियाटिक सोसायटी ऑफ बोम्बेमें उन्हीके नामसे सुरक्षित है। इस संग्रहमें अनेक महत्त्वपूर्ण जैन-ग्रन्थ भी सकलित हैं। शिलालिपियोंके पठनमें आपने डा० भगवानलाल इन्द्रजीसे बहुत मदद ली गई थी। यह प्रथम सौराष्ट्री थे, जिनने पुरातत्त्वान्वेषण, विशेषतः लिपिशास्त्रमें अद्वितीय प्रतिभा व शोधक बुद्धि प्राप्त की थी।

१ इनकी प्रखर प्रतिभाका लाभ विदेशी विद्वानोंने अधिक उठाया। डा० ब्लनर, जेम्स केम्बेल, प्रो० कर्न, और डा० रामकृष्ण भांडारकर जैसे विज्ञोने इतिहास-संशोधन व लिपिशास्त्रमें अपना गुरु माना था। अपने ग्रन्थोंमें उपकार स्वीकृत किया है। आज गुजरातमें जो एतद् विषयक अन्वेषक हैं, वे आप ही की परंपराके उजलत प्रतीक हैं,

खारखेलका जैन लेख इन्होंने ही शुद्ध किया था। इस प्रसंगमें डा० राबेन्ड्र-
स्वाल् मित्रको नहीं भुलाया जा सकता। आपने पुरातत्त्वानुसन्धानके साथ
नेपालके साहित्य और इतिहासका विस्तृत ज्ञान कराया।

पुरातत्त्व-विभागकी स्थापना

अभीतक जिन विद्वानोंने भारतीय पुरातत्त्व, इतिहास और साहित्य
विषयक जितने भी कार्य किये, वे वैयक्तिक शोधक एवम् सुपरिणाम था।
वे भले ही सरकारी अधिकारी रहे हों, पर शासनने कोई उल्लेखनीय
सहायता न दी थी, न शासनकी इस ओर खास रुचि ही थी। क्या स्वतन्त्र
भारतके अधिकारियोसे वैसी आशा करूँ ?

सन् १८४४में लडनकी 'रायल एशियाटिक सोसायटीने ईस्ट इंडिया
कम्पनीसे प्रार्थना की कि वह इस पवित्र कार्यमें मदद करे। पर इस विनतिका
तनिक भी प्रभाव न पड़ा। कुछ काल बाद युक्त प्रान्तके चीफ एञ्जीनियर
कनैल कनिंघमने एक योजना शासनके सम्मुख उपस्थित की, और सूचित
किया कि इस कार्यकी ओर शासन लक्ष नहीं देगा तो वह कार्य जर्मन या
फ्रेंच लोग करने लगेंगे, इससे अंग्रेजोंके यशकी हानि होगी। तब जाकर
आर्कियोलोजिकल सर्वे डिपार्टमेंटकी सन् १८६२में स्थापना हुई।
कनिंघम साहबको इस विभागका सर्वेसर्वा बनाया गया—२५७) मासिकपर।
आपने इस विभागद्वारा भारतीय पुरातत्त्वका जो कार्य किया है, वह
अपनी २४ जिल्दोंमें प्रकाशित है। १८८५ तक आपने कार्य किया।
जैनपुरातत्त्व व मूर्तिकलाकी अत्यन्त महत्त्वपूर्ण मौलिक सामग्री इन २४
रिपोर्टोंमें भरी पड़ी है। आपको जैन-बौद्धके भेदोका पता न रहनेसे,
जैनपुरातत्त्वके प्रति पूर्णतया न्याय नहीं दे सकेंगे, जैसा कि डा० विन्सेन्ट
ए० स्मिथके इन शब्दोंसे ध्वनित होता है—

जैन-स्मारकोंमें बौद्ध-स्मारक होनेका भ्रम

“कई उदाहरण इस बातके मिले हैं कि वे इमारतें जो असलमें जैन हैं,

सलतीसे बौद्ध भान ली गई थीं। एक कथा है जिसके अनुसार लगभग छठारह सौ वर्ष हुए महाराज कनिष्कने एक बार एक जैन स्तूपको सलतीसे बौद्ध स्तूप समझ लिया था और जब वे ऐसी सलती कर बैठते थे, तब इसमें कुछ आश्चर्य नहीं कि आजकलके पुरातत्ववेत्ता जैन इमारतोंके निर्माणका यश कभी-कभी बौद्धोंको देते हों। मेरा विश्वास है कि सर अलेक्जेंडर कनिष्कने यह कभी नहीं जाना कि जैनोंने भी बौद्धके समान स्वभावतः स्तूप बनाये थे और अपनी पवित्र इमारतोंके चारों ओर पत्थरके घेरे लगाते थे। कनिष्क ऐसे घेरोंको हमेशा "बौद्ध घेरे" कहा करते थे और उन्हें जब कभी किसी टूटे-फूटे स्तूपके चिन्ह मिले तब उन्होंने यही समझा कि उस स्थानका संबंध बौद्धोंसे था। यद्यपि बंबईके विद्वान् पंडित भगवानलाल इन्द्रजीको मालूम था कि जैनोंने स्तूप बनवाये थे और उन्होंने अपने इस मतको सन् १८६५ ईसवीमें प्रकाशित कर बिया था, तो भी पुरातत्वा-न्वेषियोंका ध्यान उस समयतक जैन-स्तूपोंकी खोजकी तरफ न गया जबतक कि ३० वर्ष बाद सन् १८९७ ई० में ब्रुहलरने अपना "मथुराके जैन स्तूपकी एक कथा" शीर्षक निबन्ध प्रकाशित न किया"।

कनिष्क साहबके रक्तशोषक श्रमजनित कार्योंने प्रमाणित कर दिया कि भारत प्राचीनतम कलात्मक प्रतीकोंका देश है और भविष्यमें भी गवेषणा अपेक्षित है। वे केवल खोज करके ही या विवरणात्मक रिपोर्ट लिखकरके ही सतुष्ट न हुए, अपितु महत्त्वपूर्ण स्थानोंकी समुचित रक्षाका भी प्रबन्ध करवाया। मेजर कॉलने इसमें अच्छी मदद की। तीन वर्षके प्रयत्न स्वरूप—

प्रिजर्वेशन ऑफ नेशनल मॉन्युमेण्टस ऑफ इंडिया
नामक तीन रिपोर्टें प्रकाशित हुईं।

कनिष्क साहबने जो कार्य किये, उनके आधार चीनी पर्यटकोंके

विवरण थे। पुरातन अवशेषके अतिरिक्त आपने भूगोल व भुवनाभोंपर प्राभाणिक और विवेचनात्मक ग्रन्थ लिखे। एंग्लैंड जिम्नॉप्रॉसी ऑफ इंडिया और ४ जिल्दे सिक्कोपर प्रकट हो चुकी है। मथुराके जैन-अवशेषोंकी खुदाई आप व आपके सहयोगी डा० फुहरर द्वारा सम्पन्न हुई और स्मिथ द्वारा मूल्यांकन हुआ।

जब सन् १८८९मे वे अवकाशपर गये तब विभागका पूरा भार डा० बर्जॉसके कंधे पर आ पडा। अब यह कार्य इतना व्यापक हो चुका था कि समुचित सचालनाथं पाँच भागोंमें विभाजित करना पडा। डा० बर्जॉसने जैनपुरातत्त्वपर भी पर्याप्त प्रकाश डाला है। कनिधमकी अपेक्षा आपने इस सम्बन्धमे भूलें कम की।

अब सरकारकी इच्छा नही थी कि यह विभाग अधिक दिन चलाया जाय। डा० बर्जॉसके हटनेके बाद एक कमिशन इसके हिसाब जाँचनेके लिए बंठाया गया, कमिशनने कम व्यय करनेकी सिफारिश की। पाँच वर्ष बड़ी दीनतापूर्वक बीते। पर लॉर्ड कर्जनने पुन इसमे प्राण संचार किया। और १ लाख रुपया वार्षिक देना स्वीकार किया, अब डाइरेक्टर जनरलके आसनपर सर जॉन मार्शल आये। १९०२से एक प्रकारसे भारतीय पुरातत्त्वके अन्वेषणमे नया युग प्रारम्भ हुआ, कार्यको गति मिली।

सर जॉन मार्शलने पूर्व गवेषित पुरातन स्थानोंका पर्यटन किया और उनकी तात्कालिक स्थितियोंका अध्ययन किया, जहाँ नवीन अवशेष निकलनेकी सभावना थी, वहाँपर खनन कार्य प्रारंभ हुआ। तदनन्तर मेगेस्थनीज और चीनी पर्यटकोंके विवरणके आधारपर निर्मित कनिधम साहबकी भूगोलपरसे जैन व बौद्ध तीर्थोंका अनुसंधान हुआ। राजगृह, मथुरा, सारनाथ, मिरखासपुर, भीटा, खाशिया, आदि नगरोंका अन्वेषण हुआ। वैशाली भी अभी ही प्रकाशमें आई। १९२४ तक नालंदा, अमरावती, तक्षशिला आदि पुरातन नगरोंका ऐतिहासिक महत्त्व समझा गया। तक्षशिलाके जैनस्तूपोंको या मन्दिरोंको प्रकाशमे लानेका श्रेय सर जॉन

मार्शलको है। इसी वर्ष हरप्पा और मोहन-जो-दड़ोके खननने प्रमाणित कर दिया कि भारतीय सस्कृति और सभ्यताका इतिहास, प्राप्तसाधनोंके आधारपर ५००० वर्ष जाता है। अर्थाभावसे १९२७में इस कार्यको स्थगित करना पड़ा।

जिन अग्नेजोद्वारा पुरातन गवेषणा विषयक कार्य चालू था, उस समय कुछ रियासतोंने भी अपने-अपने भूभागमें खोजका काम प्रारंभ किया। कहीं-कहीं तो पुरातत्त्व विभाग ही खोल डाला गया। ऐसे इतिहास-प्रेमी नरेशोंमें सर्वप्रथम नाम भावनगर-नरेश तख्तसिंहजीका आता है। सौराष्ट्र और राजपूतानाके आपने कई लेख एकत्र करवाये, जो बादमें "भावनगर प्राचीन शोधसंग्रह" भाग १में सूर्यवंशी राजाओंसे सम्बद्ध कई लेख गुजराती व अग्नेजी अनुवाद सहित तथा दूसरे भाग—“ए कलैवशान ऑफ प्राकृत एण्ड संस्कृत इन्स्क्रिप्शन्स” में सौराष्ट्रके मौर्य, क्षत्रप, गुप्त, बलभी, गुहिन और गुजरातके चौलुवधोके लेख, सानुवाद प्रकाशित हुए।

भायसौर व द्रावनकोर स्टेटका दान भी उल्लेखनीय है। इनकी ओरसे क्रमशः दक्षिण भारतमें बहूत-से लेखी व मूर्तियोंपर प्राभाणिक ग्रन्थात्मक सामग्री प्रकाशमें आई। भोपाल, उदयपुर, खालियर, बड़ोवा, जूनागढ़ और ईडर राज्योंने भी अपने-अपने भूभागोंका, अधिकारी विद्वानोंके पास अनुसन्धान करवाकर मूल्यवान् योग दिया। इन राज्योंके पुरातत्त्व-रिपोर्टोंमें अत्यन्त महत्त्वपूर्ण साधन सामग्री भरी पडी है।

राज्यकी ओरसे तो विद्वान् कार्य करते ही थे, पर, कुछ विद्वान् ऐसे भी उन दिनों थे, जो बिना किसी अपेक्षा रखे, स्वतन्त्र रूपसे अन्वेषण कार्य करते रहे। पुरातत्त्व विभागमें भी बहूत-से ऐसे प्रतिभासम्पन्न व्यक्ति थे, जिनकी खोजोका महत्त्व है। ऐसे विद्वानोंमें ए० सी० एल० कार्लोईल, मि० गेरिक, डा० फुह्रर व स्पूनर आदि मुख्य हैं।

श्रीयुत रायबहादुर के० एन० बीक्षितके समयमें प्रागैतिहासिक स्थानों-

का सफलतापूर्वक खनन हुआ। तदनन्तर हिल्लर डाइरेक्टर जनरल हुए और अभी श्रीमाधवस्वरूपजी बत्स हैं।

पुरातत्व-विभागकी सक्षिप्त कार्यवाही, जैन-अन्वेषणका मार्ग सरल बना देती है। पुरातत्व विभागीय रिपोर्टोंके अतिरिक्त रायल एशियाटिक सोसायटी लंदन और बंगालके जर्नल्स 'रूपम', इंडियन आर्ट ऐंड इण्डस्ट्री, सोसायटी आफ वि इंडियन ओरियेंटल आर्ट, बंबई यूनिवर्सिटी, जर्नल आफ वि अमेरिकन सोसायटी आफ वि आर्ट, भांडारकर ओरियेंटल रिसर्च इन्स्टिट्यूट, इंडियन कल्चर आवि जर्नल्स भारतीय विद्या श्री जैन-सत्य प्रकाश, जैनसाहित्यसंशोधक, जैनएंटिक्वेरी, जैनरम इन नोवर्न इंडिया एवम् खोज विषयक समितियोंके जर्नल्स आदिमे जैन इतिहास व पुरातत्वकी अत्यन्त महत्त्वपूर्ण सामग्री सुरक्षित है। केवल उपर्युक्त विवेचनात्मक विवरणोंके आधारपर जैन-पुरातत्वके इतिहासकी भूमिका तैयार की जा सकती है। जिस प्रकार गजेटियरोके आधारसे प्राचीन जैन-स्मारककी सृष्टि हुई, तो क्या इनकी विपुल सामग्रीसे कुछ ग्रन्थ तैयार नहीं हो सकते ? अवश्य हो सकते हैं। स्व० नाथलाल छगनलाल शाहने जैन-गुफाओंपर इस दृष्टिसे कार्य किया था, पर अकालमे ही काल ठारा कबलित हो गये। साथ ही एक बातकी सूचना दूंगा कि यदि इन साधनोंके आधारपर ही जैन-पुरातत्वके अतीतको मूर्तरूप देना है तो, पूर्व गवेषित स्थान व निर्दिष्ट कला-कृतियोंका पुन निरीक्षण बाछनीय है। कारण कि जिन दिनों कथित अवशेषोंकी गवेषणा हुई, उन दिनों, अपेक्षित ज्ञानकी अपूर्णताके कारण, उनके प्रति न्याय नहीं हुआ। जिन सामग्रियोंको गवेषकोने बौद्ध घोषित किया था, वे आगे चलकर जैन प्रमाणित हुईं। प्रसंगत जैनशिल्प व मृत्तिकला आदि ऐतिहासिक

'आजके युगमें जब कि सभी साधन प्राप्त हैं तो भी विद्वान् लोग प्रमाद कर बैठते हैं तो उन लोगोंकी तो बात ही क्या कही जाय,

साधनोका सकलन तथा प्रकाशन काममे योग देनेवाले प्रमुख विद्वानोंमेसे कुछ एक ये है—

डाक्टर फुह्रर, विन्सेन्ट ए०, स्मिथ, डाक्टर भांडारकर (पिता, पुत्र), डाक्टर फ्लीट, डाक्टर गौरीशंकर हीराचन्द घोभा, बाबू पूर्णचन्द्रजी नाहर, मुनिश्री जिनविजयजी, विजयधर्मसूरिजी, बाबू कामताप्रसादजी जैन, डा० हंसमुखलाल डा० संकलिया, शान्तिलाल उपरध्याय, अशोक भट्टाचार्य, उमाकान्त शाह, प्रिय तोष बनरजी, सी० रामचन्द्रम् और बाबू छोटेलालजी जैन, अग्ररचन्द्रजी व भँवरलालजी नाहटा, मुनि कल्याण विजयजी, डा० वासुदेवशरण अग्रवाल ।

आधुनिकतम जैन ऐतिहासिक तथ्योंके गवेषियोमे श्री साराभाई नवाबका नाम सबसे आगे आता है । आपने स्व० डा० हीरानन्द शास्त्री जैसे सुप्रसिद्ध पुरातत्त्वज्ञके साक्षिध्यमे पुरातत्त्व विज्ञानकी शिक्षा प्राप्त कर, सम्पूर्ण भारतके कोने-कोनेमें फँसे हुए जैन 'प्रतीकों'का निरीक्षण कर अन्वेषणमे प्रवृत्त हुए हैं । पुरातत्त्वके ऐसे बहुत कम विशेषज्ञ मिलेगे, जो शास्त्रीय अध्ययनके साथ सर्वांगपूर्ण व्यक्तिगत अनुभव भी रखते हों । नवाबने अपने अनुभवोंके आधारपर, जैनशिल्पकलाके मुखको उज्ज्वल करनेवाले दर्जनो निबन्ध सामयिक पत्रोंमे प्रकाशित तो करवाये ही हैं, साथ ही, भारतमें जैन तीर्थों अने तेमनुं शिल्प स्थापत्य और चित्र कल्पद्रुम जैसे अत्यन्त महत्त्वपूर्ण ग्रन्थोंके कलात्मक संस्करण प्रकाशित कर, सिद्ध कर दिया है कि जैनाश्रित तीर्थस्थित शिल्प-स्थापत्यावशेषोंकी उपयोगिता' धार्मिक दृष्टिसे तो है ही, साथ ही भारतीय लोक-समाज और जन-संस्कृतिके भी परिवायक है । जैनतीर्थोंका शिल्प भास्कर्य कलाकारोंको व समीक्षकोंको अपनी ओर आकृष्ट कर लेता है । जैनतीर्थ आवूपर मुनि जयन्तविजयजीने अभूतपूर्व प्रकाश डाला है । मुनिश्री जिनविजयजीने जो वर्तमानमे राजस्थान पुरातत्त्व विभागके अवैतनिक प्रधान संचालक हैं, कालिगकी गुफाओंके व इतर सैकड़ों जैनलेखोंपर

ऐतिहासिक समीक्षाएँ लिखी हैं, एवं सिंधी-जैन-ग्रन्थमालामें—जिसके वे मुख्य सम्पादक हैं, जैन-इतिहासके सर्वमान्य मौलिक ग्रन्थोंका प्रकाशन कर, जो सेवा की है और कर रहे हैं, वह राष्ट्रके लिए गौरवकी वस्तु है। उनके तत्त्वावधानमें राजस्थानमें गवेषणा विषयक जो कार्य हो रहे हैं, उनसे बहुत नवीन तथ्य प्रकाशमें आवेंगे। मुझे ज्ञात हुआ है कि मुनिश्रीके तत्त्वाधानमें, अभी अभी एक समितिद्वारा, आबू पहाड़के ऐतिहासिक स्थानोंकी गवेषणा जोरसे हो रही है।

ईस्वी १७८४से आजतक स्वतन्त्र या शासनके आधिपत्यमें पुरातन स्थान व ऐतिहासिक साधनोंका अन्वेषण किया गया, तो भी अभी भारत-वर्षके जगलोमें और खण्डहरोंमें हजारों कलात्मक 'जैन प्रतीक' अरक्षित उपेक्षित दशामें इतस्ततः बिखरे पड़े हैं, जिनपर भारतीय पुरातत्त्व विभागका लेशमात्र भी ध्यान नहीं है। पुरातन जैन-मन्दिर व तीर्थोंमें आज भी उल्लेखनीय लेख व कलाकी दृष्टिसे अनुपम शिल्प कृतियाँ सुरक्षित हैं, जिनका पता पुरातत्त्वज्ञ नहीं लगा सके थे। इन धार्मिक दृष्टिसे महत्त्व रखनेवाले प्रतीकोंका अध्ययनपूर्ण प्रकाशन हो तो सम्भव है भारतीय मूर्ति व शिल्पकलापर तथ्यपूर्ण प्रकाश पड सकता है। मूर्ति विषयक उलभी हुई गूथियाँ सुलभ सकती हैं। पर यह तब ही संभव है, जब जैनमूर्तिविधान व तदंगीभूत अन्य भावशिल्पोपर प्रकाश डालने वाले ग्रन्थस्थ उल्लेखोंका तलस्पर्शी अध्ययन हो। कभी-कभी देखा जाता है कि अजैन विद्वान् जैन मूर्तिकलापर कलम चला देते हैं, और उनके द्वारा विद्वज्जगतमें भी ऐसी-आन्ति फैल जाती है कि उनको दुस्त करना कठिन हो जाता है। ऐसी भूलोंमें कुछेक ये हैं—'जैन आइकोनोग्राफी' श्री भट्टाचार्य लिखित लाहोरसे प्रकट हुई थी। उसमें ऋषभदेवं स्वामीकी मूर्तिका एक ही चित्र दो बार प्रकाशित है, पर नीचे लिखा है "यह महावीर स्वामीकी प्रतिभा है"। जब वृषभ लछन व स्कंधपर केशवली भी स्पष्टतः उल्कीणित है। लेखकने इनपर ध्यान दिया होता, तो यह भूल न होती।

श्री सतीशचन्द्र कालाने “प्रयाग^१ संग्रहालयमें ‘जैनमूर्तियाँ’ शीर्षक एक निबन्धमें लिखा है, कि “गणपति” भी जैन मूर्तियोंके साथ पूजे जाने लगे। पर कालाजीने भगवान् पार्श्वनाथके “पार्श्वयक्ष”के स्वरूप पर ध्यान दिया होता, तो ज्ञात हो जाता कि वह गणपति नहीं पर, जैनयक्ष है। यदि ‘गणपति’का पूजन जैनमूर्तिशास्त्रोंमें हो तो वे प्रकट करे। कालाजीने उसी लेखमें यह भी लिखा है कि “१२वें शताब्दीके बाद अधिकतर मूर्तियोंमें लिंगको हाथोंके नीचे छिपानेकी प्रवृत्ति दृष्टिगोचर होती है।” पर मेरे अवलोकनमें आजतक ऐसी एक भी मूर्ति नहीं आई। जब प्रतिमामें नग्नत्व प्रदर्शित करना ही है तो फिर ढँकनेकी क्या आवश्यकता? वे आगे कहते हैं कि “एक तो इसमें तीर्थंकर विशाल जटा पहिनें है”^२। तीर्थंकर जटा नहीं पहनते थे, वह तो चतुःमुष्टी लौचका रूपक है।

त्रिपुरीमें सयक्ष-यक्षी नेमिनाथकी खंडित प्रतिमाको व्यौहार राजेन्द्र-सिंहजीने अशोक-पुत्र महेन्द्र और सधमित्रा मान लिया।^३

जिसप्रकार सर कनिंघम और सर जान मार्शलने चीनी पर्यटकोंके यात्रा-विवरणोंको आधारभूत मानकर अपनी गवेषणा प्रारंभ की थी, ठीक उसी प्रकार मध्यकालीन विलुप्त जैनतीर्थोंका अन्वेषण तीर्थमालाओंके आधारपर होना चाहिए, क्योंकि सोलहवी-सत्रहवी शताब्दीकी तीर्थ-मालाओंमें जिन जैन-स्थानोंका उल्लेख किया गया है, वे आज अनुपलब्ध हैं। जैसे कि—मुनिश्री सौभाग्यविजयजी विक्रम सवत् १७५०में पूर्व देशकी यात्रा करते हुए बिहार में पहुँचे। आपने अपनी तीर्थमालामें उल्लेख किया है, कि पटनासे ५० कोसपर ‘बंकुण्डपुर’ ग्राम है। वहाँसे १० कोष चाड़ग्राम पड़ता है, वहाँके मन्दिरमें रत्नकी प्रतिमा है। गगाजीके

^१ श्रीमहावीर स्मृति ग्रंथ, पृ० १९२,

^२ श्री महावीर स्मृति ग्रंथ, पृ० १९३,

^३ त्रिपुरीका इतिहास, पृ० २६,

मध्यमें एक पहाड़ीपर देवकुलिकामे भगवान् ऋषभदेवकी प्रतिमा^१ है।”

यही मुनिश्री पटनासे उत्तर दिशामें ५० कोशपर ‘सीतामढ़ी’का उल्लेख करते हैं जहाँ ऋषभदेव, मल्लिनाथ और नेमिनाथकी चरण-पादुका हैं^२। बंकुण्डपुर इन पक्कियोंका लेखक हो आया है। यहाँमें गंगा लगभग २॥ मील पड़ती है। वहाँपर जिनबन्की न तो प्रतिमा है और न देहरी ही। साधारण पहाड़ी व जगल तो है। खास बंकुण्डपुरमें अभी तो केवल पुरातन शैव मन्दिर है। पर हाँ, बस्तीको देखनेमें वह प्राचीन अवश्य जँचती है। चाडमें कुछ भी दृष्टिगोचर न हुआ, वहाँ में खाम तौरसे गया था। अब रहा प्रश्न दूसरे उल्लेखका। सीतामढ़ी तो वर्तमान मिथिलाका ही नाम है। यह दरभंगा जकगनमें ८२ मील पश्चिमोत्तरमें है। पर वहाँ उल्लेखानुसार ‘चरण’ तो नहीं है। इन दोनों तीर्थोंका अन्वेषण अपेक्षित है।

नालदाके विषयमें भी इन तीर्थमालाओंके उल्लेखोंपर ध्यान देना आवश्यक है। म० १५६१में यहाँ १६ जैन-मन्दिर होनेकी सूचना मुनि हंससोम देने हैं। विजयसागर (म० १७१७) २ मन्दिरका उल्लेख करते हैं। और सोभाग्यविजय (म० १७५०) एक मन्दिरका ही निर्देश करते हैं। पर वे यह भी लिखते हैं कि अन्य मन्दिर प्रतिमा रहित हैं। ये सब उल्लेख शोधकके लिए विचारणीय हैं। पर अभी तो वहाँ एक ही जिन-मन्दिर है और एक दिगम्बर सम्प्रदायका है। अतिरिक्त मन्दिर व स्तूपका क्या हुआ, थोड़े समयमें इतना परिवर्तन कैसे हो गया, यह खोजका विषय है। ऐसे और भी उदाहरण दिये जा सकते हैं। क्या पुरातत्त्व विभाग ऐसे प्रत्यक्षदर्शी महात्माओंके उल्लेखोंपर ध्यान देगा ?

^१ प्राचीन तीर्थमाला-संग्रह, पृ० ८१,

^२ प्राचीन तीर्थमाला संग्रह, पृ० ९३,

मुझे अपने अनुभवोंके आधारपर सखेद लिखना पड़ रहा है कि आजका पुरातत्त्व-विभाग सापेक्षतः अन्वेषण एवं संरक्षण विषयक कार्यमें उदासीन है। मुझे तो ऐसा लगता है कि पुरातत्त्व विभागका अब एकमात्र यही कार्य रह गया है कि पूर्व संरक्षित अवशेषोंकी येन-केन प्रकारेण रक्षा की जाय। यो तो सामयिक पत्रोंसे सूचना मिलती है कि कहीं-कहीं खनन-कार्य जारी है, पर एक ओर अवशेषोंकी समुचित रक्षातक नहीं हो रही है। मध्यप्रदेशमें मंने दर्जनी ऐतिहासिक खण्डहर ऐसे देखे जो पुरातत्त्व विभाग द्वारा सुरक्षित स्मारकोंमें घोषित हैं, पर इन्हीं खण्डहरोंके समीप या कुछ दूर पर सर्वथा अखण्डित सुन्दरतम मूर्तियाँ या अवशेष पड़े हैं। उनकी ओर कर्मचारियोंने लेशमात्र भी ध्यान नहीं दिया। क्या सुरक्षित सीमामें इन्हे उठाकर नहीं रखा जा सकता था या सुरक्षित सीमा नहीं बढ़ाई जा सकती थी? इस प्रकारकी असावधानीने, सुरक्षाके लिए स्वतन्त्र विभाग होते हुए भी, अत्यन्त सुन्दर कलाकृतियोंको सुरक्षासे वंचित रह जाना पड़ा, क्योंकि ग्रामीण जनता ऐसे अवशेषोंका उपयोग अपनी सुविधानुसार कर लेती है। जबलपुर जिलेमें तो सुरक्षित स्मारकोंके खम्भोंका उपयोग एक परिवारने अपने गृह-निर्माणमें कर लिया है। कटनीमें मुझे एक जैन सज्जनसे भेंट हुई थी, जिनका पेशा ही पुरातन वस्तु-विक्रय है। इन सब बातोंके बावजूद भी जब कोई व्यक्ति सांस्कृतिक व लोककल्याणकी भावनासे उत्प्रेरित होकर यदि वैधानिक रीतिसे, सग्रह करता है, तो पुरातत्त्व-विभाग व प्रान्तीय शासन, शोधका यश किसी व्यक्तिको न मिले, इस नीयतसे, अनुचित व अवैधानिक कार्य करनेमें लेशमात्र भी नहीं हिचकता। किसी भी देशके लिए यह विषय अत्यन्त दुर्भाग्यपूर्ण है। एक युग था जब इस प्रकारके कार्य-कर्त्ताओंको उत्साहित कर, शासन उनसे सेवा लेता था, पर स्वाधीन भारतमें शायद यह पराधीन भारतकी प्रथाको महत्त्व देना उचित न समझा गया हो। जहाँतक मैं सोचता हूँ पुरातत्त्वकी खोजका कार्य यदि केवल सरकार ही के भरोसे चलता रहा, तो शताब्दियों तक भी शायद पूर्ण हो

सके; क्योंकि उच्च पदाधिकारी तीन सालमें सरक्षित स्मारक अवलोकनार्थ पर्यटन करते हैं; पर प्रत्येक पुरातन खण्डहरोंके निकटवर्ती प्रदेशोंमें नवीन शोधके लिए रहते कितने दिन हैं ? ब-मुश्किल एक-दो दिन । अतः जबतक पुरातत्व और शोधमें रुचि रखनेवाले प्रान्तीय विद्वानोंको शासन वैधानिक रूपसे प्रश्रय नहीं देगा, तबतक तत्स्थानीय अवशेषोंका पता नहीं लग सकता । बड़े-बड़े स्थानोंपर खुदाई करवाके अवशेषोंको निकालना एव निकले हुए अवशेषोंकी उपेक्षा करनेकी दुधारी नीति समझमें नहीं आती । आशा है, पुरातत्व-विभागके उच्चतम कर्मचारी इस विषयपर ध्यान देकर अपनी ओरसे होनेवाली भूलोंमें, सुधार करनेका कष्ट करेंगे और अपने नैतिक व सांस्कृतिक उत्तरदायित्वको समझनेकी चेष्टा करेंगे ।

प्रान्तमें जैन-समाजके इतिहास और पुरातत्वमें रुचि रखनेवाले बुद्धिजीवियोंसे विनम्र निवेदन है कि वे अपने-अपने प्रदेशमें पाई जाने-वाली उपर्युक्त कोटिकी सामग्रीको अवश्य ही, प्रमुख सामयिक पत्रोंमें प्रकाशित कर, पुरातत्व-पण्डितोंका ध्यान आकृष्ट करें, ताकि सर्वांगपूर्ण जैनाश्रित शिल्प-स्थापत्य-कलाका स्वरूप जनताके सम्मुख आ सके ।

सिबनी म० प्र०

१४ जुलाई १९५२



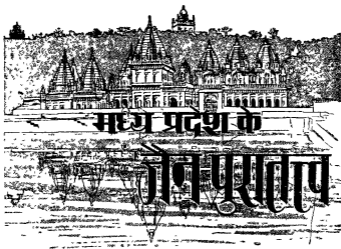

आजके प्रगतिशील युगमें भी प्रान्तीय इतिहास व पुरातत्व-साधनोंके प्रति, जाग्रति नहीं दीख पड़ती है और सोची जा रही है भारतीय इतिहास लिखनेकी बात। यह इतिहास राजा-महाराजाओं व सामन्तोंका होगा। जबतक हम मानवीय 'नैतिक' इतिहासको ठीकसे न समझेंगे, तबतक भारतीय नैतिकताका इतिहास नहीं लिखा जा सकता। किसी भी देशकी राजनैतिक उन्नतिकी सूचना, उसके विस्तृत भू-भागसे मिलती है, ठीक उसी प्रकार राष्ट्रके उच्चतम नैतिक स्तरका पुष्ट व प्रामाणिक परिचय, उसके खडहरोंमें फैले हुए अवशेष व कलात्मक मूर्तियोंसे मिलता है। हमारा प्राथमिक कर्तव्य यह होना चाहिए कि भारतके विभिन्न प्रान्तोंका, अपने-अपने ढंगसे, राजनैतिक इतिहास तो लिखा गया; पर नैतिक इतिहासके साधन अरण्यमें घूँपछाँह सहकर विद्वानोंकी प्रतीक्षा ही करते रह गये उन्हें एकत्र करना। कुछेक गिट्टियाँ बनकर सड़कोंपर बिछ गये। पुलोंमें ओधे-सीधे फिट हो गये। कुछ एक विशालकाय वृक्षोंकी जड़ोंमें ऐसे लिपट गये कि उनका सार्वजनिक अस्तित्व ही समाप्त हो गया। कुछ एकका उपयोग गृह-निर्माण-कार्यमें हो गया। कलासाधकों-द्वारा प्रदत्त, जो अमूल्य सम्पत्ति उत्तराधिकारमें मिल गई है या बच गई है, उनकी सुधि लेनेवाला आज कौन है? कहनेके लिए तो "पुरातत्व विभाग" बहुत कुछ करता है; पर जो अरण्यमें, खण्डहरोंमें पैदल घूमकर अवशेषोंसे भेट करता है, वह अनुभव करता है कि उक्त विभागके अधिकारियोंका कार्य कागजके चिचड़ोंपर या आँकड़ोंसे भले ही अधिक मालूम होता हो, पर वस्तुतः वह लाखोंके व्ययके बाद भी, नगण्य-सा ही हो पाता है। इन पक्षियोंको मैं अपने अनुभवसे लिख रहा हूँ और विनम्रता पूर्वक कहना चाहता हूँ कि आज भी अनेको ऐसे महत्वपूर्ण कलात्मक अवशेष भारतके विभिन्न प्रान्तोंमें दैनंदिन विनष्ट ही रहे

हैं, जिनकी समुचित रक्षा की जाय, तो हमारे पूर्वजोंके अतीतके उज्ज्वल कीर्ति-स्तम्भ स्वरूप ये प्रतीक राष्ट्रिय अभिमान जाग्रत कर सकते हैं।

इस प्रबन्धमें, मैं केवल मध्यप्रदेशस्य जैनपुरातत्त्वावशेषोका ही उल्लेख करना उचित समझता हूँ। कारण कि मुझे इस प्रदेशके एक भाग पर बिहार करते हुए, जैनाश्रित कलाकी जो सामग्री उलब्ध हुई, उससे मैं इस निष्कर्षपर पहुँचा कि वर्तमानमें स्थानीय प्रादेशिक कलाविकासमें सापेक्षत. भले ही जैनोका योग दृष्टिगोचर न होता हो, पर आजसे शताब्दियों पूर्वकी कला-लताको जैनोंने इतना प्रश्रय दिया था कि सम्पूर्ण प्रदेश लता-मडपोसे आच्छादित कर दिया था। प्रचुर अयंसम्पन्न समाजने उच्चतम कलाकार-साधकोको आर्थिक दृष्टिसे निराकुल बना, कलाकी बहुत उन्नति की। जिसके साक्षी स्वरूप आज सम्पूर्ण हिन्दी-भाषी मध्यप्रदेशके गर्भमेंसे, जैनाश्रित शिल्पकलामेके अत्युच्च प्रतीक उपलब्ध होते हैं।

यह अलौचित प्रान्त कई भागमें बँटा हुआ था। छठवीं शतीके सुप्रसिद्ध विद्वान् बाराहमिहिरने बृहत्संहितामें २८३ राज्योंके वर्णन करते समय, आग्नेय दिशाकी ओर जिन राज्योंका सूचन किया है उनमें "मध्य-प्रान्त"के तत्कालीन राज्योंके नाम इस प्रकार दिये हैं—दक्षिणकोसल (छत्तीसगढ़) मेकल, विदर्भ, चेदि, विध्यान्तवासी, हंहय, दशागर्ण, त्रिपुरी और पुरिका। इन नामोंके क्रमिक विकासको समझनेमें जैन-साहित्य बहुत मदद करता है। विशेषतया तीर्थवदना परक ग्रन्थ। प्रत्येक शताब्दीमें जैनतीर्थोंकी जो 'वदना' निर्मित होती है, उनमें प्रायः सभी भू-भागोका भौगोलिक नामोल्लेख रहता है। अस्तु।

साधारणतह मध्यप्रान्तके शिलांत्कीर्ण लिपियोका जहाँ भी उल्लेख होता है, वहाँ रूपनाथ-(जबलपुर) स्थित अशोकके लेखका नाम सर्वप्रथम लिया जाता है। उन दिनों यहाँ जैनसंस्कृतिकी क्या दशा थी? यह एक

प्रश्न है। मौर्य-साम्राज्य जब उन्नतिके शिखरपर था, तब जैनधर्म भी पूर्णतया सम्पूर्ण भारतमें फैल चुका था। यद्यपि स्पष्ट प्रमाण नहीं मिलता कि मध्यप्रान्तमें भी उस समय जैनसंस्कृतिका सूत्रपात हो चुका था, पर मध्यप्रान्तके निकटवर्ती विंतीविंश-बड़विंश-विंशामें उन दिनों जैन संस्कृतिका व्यापक प्रभाव था। बल्कि बड़े-बड़े प्रभावक जैनाचार्योंकी वह विहारभूमि था। वहाँपर बड़ी-बड़ी जिनयात्राएँ निकला करती थी, जिनका उल्लेख आवश्यक व निशीथ चूर्णियाँमें मिलता है।

इस उल्लेखसे मुझे तो ऐसा लगता है कि तब जैनधर्मका अस्तित्व इस भूमिपर था। इसके प्रमाणस्वरूप रामगढ़ पर्वतकी गुफाके चित्रको उपस्थित किया जा सकता है। इसका समय और आर्यसुहृस्तिका समय लगभग एक ही है। यद्यपि उपर्युक्त अशोकके समयकी नहीं है, पर यह तो समझनेकी बात है कि कृणालके समय जब विंशिता जैनोका केन्द्र था, तो क्या दस-पाँच वर्षमें ही उन्नत हो गया? उससे पूर्व भी तो श्रमण परम्पराके अनुयायियोंका अस्तित्व अवश्य रहा होगा। अशोकके पीत्र सम्राट् सम्प्रतिने विदेशोत्तकमें जैनधर्म फैलाकर, अपने पितामहका अनुकरण किया। वह बौद्ध था, सम्प्रति जैन।

मध्यप्रदेशमें जैनसंस्कृतिका क्रमिक विकास कैसे हुआ, इसकी सूचना तो हमें पुरातन अवशेषोंसे मिल जाती है, परन्तु प्राथमिक स्वरूपको स्पष्ट करनेवाले साधन बहुत स्पष्ट नहीं हैं। अनुमानसे काम लेना पड़ रहा है। प्रमाण न मिलनेका एक कारण, मेरी समझमें यह आता है कि जिन नामोंसे मध्यप्रदेशके भाग आज पहचाने जाते हैं, वे नाम उन दिनों नहीं थे। प्राचीन जो नाम मिलते हैं, उन प्रदेशोंमें आज इतना प्रान्तीय विभाजन हो गया है कि जबतक हम समीपवर्ती भूभागस्थ अवशेषों व सामाजिक रीति-रिवाज व साहित्यिक परम्पराका गहन अध्ययन न कर लें, तबतक निश्चित तथ्य तक पहुँचना अति कठिन हो जाता है। मेरा तो निश्चित विश्वास है कि जबतक प्रान्तीय विद्वान् मालव, विन्ध्य, महाराष्ट्र,

ओरिसा और मद्रास प्रान्तके, मध्यप्रदेशसे सम्बन्धित भूसंस्कृति और ऐतिहासिक साधनोका समुचित अध्ययन नहीं कर लेते, तबतक प्रान्तीय इतिहासका तलस्पर्शी ज्ञान प्राप्त नहीं कर सकेंगे। जैसा कि मैं ऊपर सूचित कर चुका हूँ कि हमारा कर्तव्य है मानवोन्मायक इतिहासकी गवेषणाका, नैतिकता और परम्पराका। शासन अपनी राजकीय सुविधाके लिए भले ही प्रदेशोका विभाजन कर डाले, पर सांस्कृतिक विभाजन कठिन ही नहीं, असभव है।

आज हम जिस भू-भागको मध्यप्रदेशके नामसे पहचानते है, वह पूर्वकालमें कई भागोंमें कई नामोंसे विभाजित था। यह नाम तो आर्य शासनकी देन है। आज भी महाकोसल और विवर्भ दो भाग है। महाकोशलको प्राचीन साहित्यमें उत्तरकोसल कहा गया है। रामायण, महाभारत और पुराणादि ग्रन्थोंमें इस प्रान्तके विभिन्न राज्योके विवरण प्राप्त होते है। जैन-कथात्मक व आगमिक साहित्यमें कोसलदेशका महत्त्व व उसकी प्रगतिपर प्रकाश डालनेवाले उल्लेख उपलब्ध होते है। ये उल्लेख उस समयके है, जब 'कोसल' अविभाजित था। बादमें उत्तरकोसल और दक्षिणकोसल, दो भाग हो गये। उत्तरकी राजधानी अयोध्या और दक्षिणकी राजधानी मध्यप्रदेशमें थी। गुप्तताम्रपत्रोंसे इसका समर्थन होता है।

मौर्यकालके बाद शुंगकालमें श्रमण परम्पराकी दोनों शाखाओका विकास सीमित हो गया था, इसका प्रभाव मध्यप्रदेशपर भी पड़ा। वाकाटक शैव थे। उनके शासनकालमें शैव-सम्प्रदायके विभिन्न स्वरूपोंको मूर्त-रूप मिला। उनका शासन आधुनिक मध्यप्रान्त तक था, परन्तु विपक्षित विषयपर प्रकाश डालनेवाले साधन, इस युगके नहीं मिलते। हाँ, गुप्तकालीन अवशेषोंपर उनका कला-प्रभाव स्पष्ट है, जो स्वाभाविक है।

गुप्तकाल भारतका स्वर्ण युग माना जाता है। पर मध्यप्रान्तमें इसकी कलाके प्रतीक अल्प मिलते हैं। जबलपुर जिलेके 'सिगर्बा' ग्राममें एक मन्दिर है, जिसे वास्तुशास्त्रके सिद्धान्तोंके आधारपर हम गुप्तकालीन

कह सकते हैं। इस मंदिरकी दीवालपर भगवान् पार्श्वनाथकी मूर्ति उत्कीर्णित है। ८वीं सदीके लगभग कन्नोजका एक यात्री 'उमबेब' नामक आया उसने मंदिर बनवाया, जैसा शिलोत्कीर्ण लिपिसे भ्रवगत होता है। मध्यप्रान्तीय इतिहास शोधक श्री अयागवत्सजी शुक्लका मानना है कि पूर्व यह जैनमंदिर था, पर बादमें सनातनी मंदिर बनाया गया। आज भी तिगवांमें कई जैनमूर्तियाँ पाई जाती हैं। गुप्तकालमें विन्ध्यप्रान्तमें भी जैनधर्मकी स्थिति अच्छी थी। औरिसा व मालवमें भी जैनधर्मोंका अप्रतिबद्ध विहार जारी था। उबयगिरि (भेलसा)की एक गुफामें पार्श्वनाथकी एक मूर्ति उत्कीर्णित थी, पर अब फन भर है। यह गुप्तयुगीन व लेखयुक्त है। इस कालमें बुदेलखडमें जैन-आचार्य हरिगुप्त हुए, जो हूण नेता तोरमाणके गुरु थे।

वाकाटकोका शासन बुंदेलखडसे खानदेशतक था। चौलुक्योंने इनकी जड़ साफ की। वे इतने प्रबल थे कि पुलकेशी (चौलुक्य)ने हर्षको पराजित कर, नर्मदाके दक्षिणमें आनेसे रोका था। चौलुक्योंपर जैनसंस्कृतिका प्रभाव था। इसका समयेंन तात्कालिक साहित्य व लिपियाँ करती हैं। आगे चलकर चौलुक्य और कलचुरियोंका पारिवारिक सम्बन्ध भी हो गया था।

भद्रावतीका पाडु-सोमवण बौद्ध था, उस समय वहाँ जैन-धर्मका अस्तित्व निश्चित रूपसे था। वहाँ बौद्धमूर्तियोंके साथ जैन प्रतिमाएँ भी उसी समयकी अनेक पाई जाती हैं। उनमेंसे कुछेकपर "देव-धर्मोय" व बौद्धमुद्रालेख उसी लिपिमें पाया जाता है। इस ओर लिगायत पर्याप्त पाये जाते हैं, जो जैनके अवशेष हैं। शैवोंके अत्याचारोंने इन्हे धर्मपरिवर्तनार्थ बाध्य किया था।

"मध्यप्रान्तके भिन्न-भिन्न शासकोंका शिल्पकला विषयक प्रेम" शीर्षक निबंध, डा० फ्लीट कार्पस इन्स्ट्रुक्शन इंडिकेरेन्स भा० ३,

ई० सन् आठवीं शतीके बादकी जैनपुरातत्वकी पर्याप्त सामग्री प्राप्त होती है। इतनेमें कलचुरि वंशका उदय होता है। इस समय शिला व मूर्तिकला उत्कर्षपर थी। वे इसके न केवल प्रेमी ही रहे, पर उन्नायक भी थे। इस कालकी जैन-प्रतिमाएँ आज भी दर्जनों पायी जाती हैं, और संघहर भी। इसपर मैं अन्यत्र विचार कर चुका हूँ। अतः यहाँ पिष्टपेषण व्यर्थ है।

कलचुरि कालमें महाकोसलका पूरा भू-भाग जैन-संस्कृतिसे परि-व्याप्त था। विदर्भमें भी यहीं उत्कर्ष था। यहाँ तक कि गुजरात जैसे दूर प्रातके जैनाचार्योंको मूर्ति व मन्दिर प्रतिष्ठार्थ वहाँ आना पड़ता था। नवागी-वृत्तिकारसे भिन्न, मलधारी श्रीअभयदेवसूरिने विदर्भमें आकर अंतरिक्षपादर्वनाथकी प्रतिष्ठा वि० स० ११४२ माघ शुद्धि ५ रविवारकी की। अचलपुरके राजा ईल या एल जैन-धर्मानुयायी था। उसने पूजार्थ श्रीपुर-सिरपुर गाँव भी बढाया था। अचलपुर उन दिनों जैन संस्कृतिका केन्द्र था। धनपालने अपनी "धम्मपरिष्का" यहाँपर वि० स० १०४४ में समाप्त की। आचार्य श्री हेमचन्द्रसूरिजीने भी अपने व्याकरणमें 'अचलपुर'का प्रासंगिक उल्लेख इस प्रकार किया है, जो इसकी आन्त-प्रान्तीय प्रतिष्ठाका सूचक है—

“अचलपुरे चलोः अचलपुरे चकारलकारयोर्ध्वंत्ययो भवति अचलपुरं ॥

२, ११८ ।

आचार्य जयसिंहसूरि (९१५) ने अपनी "धर्मोपदेशमाला" वृत्तिमें अचलपुर-अचलपुरमें अरिक्केसरी राजाका उल्लेख इसप्रकार किया है।

“अचलपुरे विगम्बरभक्तो 'अरिक्केसरी' राया। तेणय काराविघ्नो महा-

ईल राजाने अभयदेवसूरि द्वारा मुक्तागिरि तीर्थपर भी पादर्वनाथ स्वामीकी मूर्तिकी प्रतिष्ठा करवायी थी, श्रोतविजयजीने इस तीर्थकी यात्रा की थी,

पासाभों परदूठावियाणि तिस्थयर-बिम्बाणि ॥ (पृ० १७७)। अरिकेसरी राजा कौन थे और कब हुए ? अज्ञात है। विदर्भके इतिहासमें अभीतक तो ईल राजाका ही पता चला है, जो परम जैन था। अरिकेसरीका काल अज्ञात होते हुए भी, इतना कहा जा सकता है कि ९१५ पूर्व ही हुआ है। इसी समयमें शिला हार वंशमें भी इसी नामका राजा हुआ है।^१ अचलपुर सातवी शताब्दीका एक ताम्रपत्र भी उपलब्ध हो चुका है। मुझे तो ऐसा लगता है कि अरिकेसरी नाम न होकर, विशेषण मात्र है, और यह राजा पौराणिक नहीं हो सकता, क्योंकि यदि ऐसा होता तो सम्प्रदाय सूचक विशेषण मिलता।

१२ वी शताब्दीके पूर्व समीपवर्ती प्रदेशोमें, मुझे 'विन्ध्य' का ही निजी अनुभव है, कि वह जैन-स्थापत्यसे समृद्ध था। इन दोनोंका तुलनात्मक अध्ययन करनेपर स्पष्ट हो जाता है कि उभयप्रान्तीय कलाकृतियाँ पारस्परिक इतनी प्रभावित हैं कि उनका पार्थक्य ठिन है।

कलचुरि व गोडवश कालीन जैन-अवशेष मध्यप्रदेशमें बिखरे पडे हैं, जिनके सरक्षणकी कुछ भी व्यवस्था नहीं है। कहीं-कहींपर है, इसका पता, पुरातत्त्व विभागको भी शायद ही हो, ऐसी स्थितिमें उनके अध्ययन पर कौन ध्यान दे ? पर अब समय आ गया है कि इन समुचित अन्वेषण व सरक्षणका, शासनकी ओरसे प्रबन्ध होना चाहिए, क्योंकि यदि कोई सांस्कृतिक भावनासे प्रेरित होकर कार्य करता भी है, तो शासन ो इस पवित्रतम कार्यमें भी 'राजनीति' की गंध आती है।

प्रस्तुत प्रबन्धमें मैंने, अपनी पैदल-यात्रा-विहारमें जिन जैन-अवशेषोंको देखा, यथामति उनका अध्ययन कर सका, उन्हींका उल्लेख करना समुचित समझा, पर यह प्रयत्न भी अपूर्ण ही है, कारण कि अभी भी बहुत-से खंडहर

^१डॉ० बी० ए० सालेत्तारे०, दि डेंट ऑफ दि कथाकोव, जैन-एण्टिक्वेरी पृ० ४-अं० ३,

हैं, जहाँ जैन-पुरातनावशेष विद्यमान हैं, कइयोके वैयक्तिक अधिकारमें भी हैं, उनका उल्लेख मैंने इसमें नहीं किया है। कुछेक अवशेषोंका परिचय या सूचनात्मक उल्लेख प्रान्तके प्रतिष्ठित विद्वान् स्व० डॉ० हीरालाल व स्व० गोकुलप्रसाद और उनकी परम्पराके अनुसार, हिन्दी गजेटियर तैयार करनेवाले महानुभावोंने अपने-अपने ग्रन्थोंमें किये हैं। पर अब उनका पुनर्निरीक्षण वाछनीय है। क्या मालूम वे अवशेष आज वहाँ हैं या नहीं।

रोहणखेड़

यह ग्राम विदर्भान्तर्गत धामणगाँवसे खामगाँवके मार्गपर ८ वे मीलपर अवस्थित है। तत्रस्थ अवशेषावलोकनसे ज्ञात होता है कि किसी समय यह उन्नतिशील नगर रहा होगा। संस्कृत साहित्य व भारतीय ज्योतिषशास्त्रके रचयिता, कुछ विद्वानोंको जन्म देनेका सौभाग्य इसे प्राप्त था। अपभ्रंश साहित्यके महान कवि पुष्यदन्त इसी नगरके, होनेकी कल्पना श्री नाथूरामजी प्रेमीने की है। 'रुहिम्न' स्तोत्रके निर्माता और अपभ्रंश भाषाके महाकवि

'वे ग्रन्थ ये हैं—दमोह-दीपक, जबलपुर-ज्योति, सागर-सरोज, दुर्ग-वर्षण, नरसिंह-नयन, निमाड़-निशाकर, विलासपुर-वैभव, जाँवा-चन्द्रिका, सिबनी-सरोजिनी, भंडला-मयूख, झाड़खंड-भनकार, अष्टराज-अंभोज, होशंगाबाद-हुंकार, इन ग्रन्थोंमें मध्यप्रान्तके इतिहासकी सामग्री भरी पड़ी है। पर अब ये ग्रन्थ अनुपलब्ध हैं। निर्देशित पुरातत्त्व-सामग्रीका पुनर्निरीक्षण अपेक्षित है,

^१ जैन-साहित्यके प्रणेताओंने भारतीय साहित्यके विकासमें जिस उदारताका परिचय दिया है, वह उल्लेखनीय है। वे जन-विषयक उत्प्रेरक सक्षीय योजनाओंमें सर्वाप्र स्थान रखते थे। जँनेतर उच्चतम सभी विषयोंके मूल्यवान् ग्रन्थोंपर अपनी आलोचनात्मक वृत्तियाँ व व्याख्याएँ निर्माण कर, मानव समुदायके सांस्कृतिक स्तर परिपोषणार्थ और उच्च भावनाओंसे धनु-

पुष्पदन्त एक ही व्यक्ति माने जाते हैं। एतदर्थं प्रबल व पुष्ट प्रमाण अपेक्षित है।

यहाँके बालाजीके नवीन मन्दिरके सामने रामा पटेलके खेतमें कुछ पुरातन भग्नावशेष हैं, जिनमें एक पद्मासनस्थ, ३ फीट ऊँची जिन प्रतिमा भी है। सौभाग्यसे यह अखण्डित है। कलाकी दृष्टिसे अत्यंत महत्त्वपूर्ण न होते हुए भी, वहाँ जैनधर्मके अस्तित्वकी दृष्टिसे काफी महत्त्वपूर्ण है। पार्श्ववर्ती पुरातन स्तूपाकार कतिपय स्तंभोपर भी जैनप्रतिमाएँ खुदी हुई हैं। कुम्भकलश, नन्द्यावर्त आदि चिह्नोंसे विदित होता है कि निस्संदेह तथाकथित सभी अवशेष जैनमंदिरके ही हैं। तन्निकटवर्ती शैव-मंदिरमें अम्बिका, चक्रेश्वरी आदि जैनदेवियोंकी प्रतिमाएँ बहुत ही सुन्दर, किन्तु अत्यंत अरक्षित अवस्थामें विद्यमान हैं। इनकी रचना-शैलीसे जान पड़ता है कि वे बारहवीं शदीके अवशेष हैं। नगरके दक्षिण और पश्चिमकी ओर कुछ जैन-मूर्तियोंके अवशेष दृष्टिगोचर होते हैं। इनका खण्डन साम्प्रदायिक विद्वेषजनित वृत्तिसे प्रेरित हुआ है। मेरे सम्मुख ही एक सन्यासीने, जो वहाँके बालाजीके मन्दिरमें रहते थे और मुझे पुरातनावशेष बतानेके लिए मेरे साथ चले थे, लट्टसे दक्षिणकी खडगासन जैनप्रतिमाके मस्तकको घडसे अलग कर, प्रसन्न हुए। यहाँपर मुझे अनुभव हुआ कि मूर्ति-भजन या

रातन आर्य-कला-कृतियोंके खण्डित होनेकी कल्पना जब हम करते हैं; तब अक्सर सभी लोग मुसलमानोको बदनाम करते हैं, परन्तु यह तो भुला ही दिया जाता है कि हमारी कलात्मक सम्पत्तिका नाश जितना म्लेच्छोद्वारा नहीं हुआ, उससे भी कहीं अधिक हमारी ही धार्मिक असहिष्णु-वृत्तिद्वारा हुआ है।

प्रमाणित कर जैनधर्मकी महती उदारताका परिचय दिया है। अन्य स्तुति, स्तोत्रोंकी भांति महिम्न स्तोत्रकी पाठ पूति जनाचार्योंने विभिन्न प्रकार करके भारतीय पाठपूति विषयक साहित्य में अभिवृद्धि की है। साथ ही ऋषभदेव

कारंजा

अकोला जिलेमें है। श्वेताम्बर जैन तीर्थ'मालाओंमें इसका उल्लेख बड़े गौरवके साथ किया गया है। यहाँसे कुछ दूर एक देवी-मंदिरके पास गाडीवानोका पहाव है, वहाँ जो स्तभांश बिखरे पड़े हैं, उनपर खड्गासन व पद्यासनमें बहुत सी दिगम्बर-जैन-मूर्तियाँ खुदी हुई हैं। कुछ स्तंभोको तो लोगोने मन्दिरकी पैडीमे लगा दिया है।

महिम्न' श्रीर महावीर महिम्न स्तोत्रोंकी स्वतन्त्र रचना कर उनपर वृत्तियाँ भी निर्मित कर, मानव हृदयको भक्तिसिक्त बनानेका प्रयास किया है। इन टीकाओंमें अञ्चलगच्छीय श्री श्रुषिवर्द्धनसूरि निर्मित टीका अत्यंत मूल्य-यान है, इसकी सुन्दर प्रति जर्मनस्थित बर्लिन विश्वविद्यालयमें सुरक्षित थी,

'एलजपुरि कारंजा नयर धनवन्त लोक वसि तिहां सभर,
जिनमंदिर ज्योति जागतां देव विगंबर करो राजता ॥२१॥
तिहां गच्छनायक दीगम्बरा छत्र मुखासन चामरधरा,
श्रावक ते सुद्धधरमी वसिं बहुधन अगणित तेहनि अर्द्धिं ॥२२॥
वधेरवालर्वाशि सिणगार नामि संघवी भोज उदार,
समकितधारी जिननि नमि अवर धरम स्युं मन नवि रमि ॥२३॥
तेहनें कुले उत्तम आचार रात्रि भोजन तो परिहार,
नित्यइं पूजा महोच्छव करि मोती चोक जिन आगलि भरि ॥२४॥
पंचामृत अभिषेक घणों नयणे दीठी ते मिह भणी'
गुरु साहमी पुस्तक भंडार तेहनी पूजा करि उदार ॥२५॥
संघ प्रतिष्ठा नि प्रासाद बहु तोरय ते करे आल्हाव'
करणाटक कुंकण गुजराति पूरव मालव नि मेवाति ॥२६॥
ब्रव्यतणा मोटा व्यापार सदावर्त पूजा विवहार,
तप जप करिया महोच्छव घणा करि जिनशासन सोहामणा ॥२७॥
संबत साति सतरि सही गड़ गिरिनारि जात्रा कही,
साथ एक तिहांवावरी ने बन मनाथनी पूजा करी ॥२८॥

नांदगाव

यह अमरावतीसे नागपुर जानेवाले मार्ग पर १० वें मील पर, मार्गसे कुछ दूर अवस्थित है। यहाँ दिगम्बर-जैन-मन्दिर स्थित वातु प्रतिमाओंके लेख लेते समय एक अत्यंत महत्वपूर्ण लेख दृष्टिगोचर हुआ जो कारजाके इतिहासपर महत्वपूर्ण प्रकाश डालता है, जो इस प्रकार है।

स्वस्ति श्री संवत् १५४१ वर्षे शाके १४९१ (१४०६) प्रवर्तमाने कोधीता संवत्सरे उत्तरगणेमासे शुक्ल पक्षे ६ दिने शुक्रवासे स्वाति-नक्षत्रे.योगे र कणे मि० लग्ने श्रीवराट् (? इ) देशे कारंजानगरे श्री श्रीसुपाशर्वनाय चंत्यालये श्रीम (? मू) तसंधे सेनगणे पुष्करगच्छे श्री.मत्—धुधसेन—गणधराचार्ये पारंपर्योद्गत श्रीदेववीर भट्टाचार्याः ॥ तेषां पट्टे श्रीमद्भाय राजगुरु वसुन्धराचार्य महाबादवादीश्वर रायबादिपिबा महासकलविद्वज्जन सार्धं (ध्वं) भीम साभिमान वादीर्भस्तिहाभिनय-त्रैः.विश्वसोमसेनभट्टार्काणामुपदेशात् श्रीवधेरवाल जाति खडवाड गोत्रे अष्टोत्तरशतमहोत्संगशिखरबद्धप्रासादसमुद्धरणधीर त्रिलोक श्री जिन महाबिम्बोद्धारक-अष्टोत्तरशत श्रीजिनमहाप्रतिष्ठाकारक अष्टा-वशस्थाने अष्टादशकोटिश्रुतभंडारसंस्थापक, सवालशबन्दीमोक्षकारक, मेवपादेशे चित्रकूटनगरे श्रीचन्द्रप्रभजिनेन्द्रचंत्यालयस्थाने निजमुजो पार्जितवित्तवलेन श्रीकीर्तिस्तंभ आरोपक साह जिजा सुत सा० पुन सिंहस्यसाहदेव तस्यभार्या पुई तुकार तयोः पुत्राश्चत्वारः तेषु प्रथम पुत्र

हेममद्रा संघबच्छल कीओ लाछितणो लाहो तिहां लीओ,
परबि पाईं सीआलिं दूध ईधुरस ऊंनालिं सुद्ध ॥२९॥
एलाफूलिं बास्यां नीर पंथीजर्निं पाईं धीर,
पंचामृत पकवाने भरी पोषिं पात्रज भगति करी ॥३०॥
भोज संघबी सुत सोहांमणा दाता विनइ ज्ञानी घणा,
अर्जुन संघबी पदारयनाथ 'शीतल संघबी करि शुभ काम ॥३१॥

प्राचीन तीर्थमाला-संग्रह भाग १ पृ० ११४-११५,

साह सखमण.....संत्यालयोद्धरणधीरेण निजभुजोपाजितवितानुसारे
महायात्रा प्रतिष्ठा तीर्थ क्षेत्र..... ।

प्राचीन दिगंबर जैन-साहित्यमें कारजाका स्थान अत्यंत उच्च है। सत्रहवीं सदीमें आर्थिक दृष्टिसे बरारमें कारजाका स्थान प्रधान माना जाता था। उपर्युक्त प्रतिमा-लेखसे स्पष्ट है कि उस समय बड़े-बड़े विद्वान् बहाँपर निवास करते थे। भट्टारक विश्वसोमसेन उस समयके जैन-समाजमें काफ़ी प्रसिद्ध व्यक्ति मालूम पड़ते हैं, क्योंकि उनकी प्रतिष्ठाके दो लेख नागराकी दिगम्बर जैन-मूर्तियोपर उल्कीणित हैं। संभव है, उस समय उनका आगमन बहाँपर हुआ हो, क्योंकि उन्होंने १०८ प्रतिष्ठाएँ भिन्न-भिन्न स्थानोंपर करवाई थीं। आपके ऐतिहासिक जीवन पटपर प्रकाश डालनेवाली 'पुरुषार्थसिद्धयुपाय' और करकण्डु-चरित्र'की हस्तलिखित प्रतियोकी पुष्पिकाएँ हमारे सग्रहमें हैं। प्रशस्तिसे मालूम होता है कि आप प्रतिभासपत्र ग्रन्थकार भी थे। आपने स्वामी कुदकन्दाचार्य-विरचित समय सार'पर वृत्ति एवं 'अमरकोष'की हिन्दीमें टीकाएँ की थीं।

आरबीके सैतवालोंके जैन-मन्दिरमें एक अत्यंत कलापूर्ण और मध्य कालीन धातु-प्रतिमा अवस्थित है। समस्त प्रान्तमें उपलब्ध जैन-धातु-प्रतिमाओंमें इसका बहुत ही महत्वपूर्ण स्थान है। इसकी कला अपने ढंगकी और सर्वथा स्वतन्त्र होते हुए भी चित्ताकर्षक ही नहीं, विचारोत्तेजक भी है। मूल प्रतिमा अर्द्ध-पद्मासन लगाये, कमलासन-स्थित है। पश्चात् भागमें स्पष्टरूपेण तकिया बनाया गया है। जैन-मूर्तिमें तकिएका होना एक आश्चर्य है, क्योंकि इसप्रकारके उपकरणके उल्लेख एवं उदाहरण हमारे देखनेमें नहीं आये। बौद्धोंमें इसकी प्रथा थी। मूर्तिका मुखमंडल सुन्दर एवं सजीवताका परिचायक है। स्कन्ध-प्रदेश एवं शरीर-बिन्द्यास तो उत्तम कलाकारकी कलाके शुद्धतम भावोंका ही ज्वलन्त प्रतीक है। कलाकारका हृदय और मस्तिष्क दोनों ही इस अनुपम कृतिके निर्माणमें पूर्णतः संलग्न थे।

नकिएके उभय पक्षमें खड़े प्रास बहुत ही सुन्दर व्यक्त किए गए हैं, जो अचान्त प्रतिमाओंके स्तम्भपर बंधा जमाए हुए हैं। ऊपर भगरमण्डकी मुखाकृतियाँ इतने सुन्दर ढंगसे अंकित हैं कि एक-एक दाँत और जिह्वाकी रेखाएँ एवं चक्षु स्थानपर पड़ी हुई सिकुड़न स्पष्ट है। मूल प्रतिमाके ऊपरी भागमें छत्र-त्रय उल्लिखित है। इनके चारों ओर पीपलकी पत्तियाँ स्पष्ट अंकित हैं। छत्र कमलपुष्पकी याद दिलाये बिना नहीं रहते। प्रतिमामें चौबीस तीर्थंकरोंकी लघु प्रतिमाएँ पायी जाती हैं, जो सभी अर्द्ध-पद्मासनस्थ हैं। मूल प्रतिमा के स्तम्भ-प्रदेशके ऊपरी भागमें चामरयुक्त उभय परिचरक विशेष प्रकारकी भावभंगिमा व्यक्त करते हुए खड़े हैं। मुखमण्डल भिन्न-भिन्न भावोंका व्यक्तिकरण करता है। मस्तकपर मुकुट इतना सुन्दर और छविका द्योतक है, मानो अजन्ताके ही देव यहाँ अवतीर्ण हो गये हों। अँगुलियोंका विन्यास अतीव आकर्षक है। गन्धर्वके चरण-भाग यद्यपि अग्र भागसे दबे हुए हैं, पर प्रतिमाके पश्चात् भागसे विदित होता है कि कदली वृक्षतुल्य चरण-रचना इतनी सूक्ष्मतासे की गई है कि रोमराजिके छिद्र तकका आभास मिले बिना नहीं रहता। मूल प्रतिमाके उभय चरण-भागमें क्रमशः दाहिने देव और बाएँ देव और देवीकी प्रतिमाएँ बनी हुई हैं, जो दोनों चतुर्भुज एव अर्द्धपद्मासनस्थ हैं। देवके चारों हाथोंमें आयुध आदिका बाहुल्य है। विविध प्रकारके आभूषणोंसे विभूषित होते हुए भी मुखमण्डलपर वृद्धत्वसूचक एव घृणाके भाव न-जाने क्यों व्यक्त किये गये हैं। मस्तिष्क पटलपर भ्रुकुटी चड़ी हुई है। देवके चरण शरीरकी अपेक्षा काफी छोटे और स्थूल हैं। देवीकी चतुर्भुजी प्रतिमा अर्द्ध-पद्मासनस्थ है। दाहिने हाथमें बीजपूरक बिजौरा एव उरमें संखाकृतितवत् आयुधका आभास मिलता है। बाएँ हाथसे गदाका चिह्न और दूसरा हाथ आशीर्वादात्मक मुद्रा व्यक्त कर रहा है। देवीके विभिन्न अंगोंपर आवश्यक आभूषण और भी शोभामें अभिवृद्धि कर रहे हैं। इस प्रकारकी चतुर्भुजी देवीकी प्रतिमा देखकर मूर्ति-विज्ञानके कुछ हमारे परिचित विद्वानोंने धारणा बना ली थी

कि इस प्रतिमाको तारादेवीकी प्रतिमा ही क्यों न माना जाय, परन्तु गवेषणा करनेपर विदित हुआ कि बौद्ध-तान्त्रिक-साहित्यमे तारादेवीका जैसा वर्णन उल्लिखित है, उस वर्णनका आशिक रूप भी प्रस्तुत प्रतिमामे चरितार्थ नहीं होता। प्रजापारमिताकी एक प्रतिमा हमारे भ्रवलोकनमें अवश्य आई है, पर उसका इससे कोई संबंध नहीं। दूसरे जैन-परिकरमे इस देवीको कही भी कोई स्थान नहीं मिला है। प्रतिमाके निम्न भागमे चारो ओर घास बने हे। सारी प्रतिमा चार खम्भोंपर स्थित है। सम्पूर्ण प्रतिमाका, ढाचा एक मन्दिरके शिखरको दृष्टिमे ला देता है। उपर्युक्त विभागमे भिन्न-भिन्न प्रकारकी आकृतियाँ उत्कीर्णित है, जो तत्कालीन भारतीय सस्कृतिके विशुद्धतम स्वरूपको बड़े ही सुन्दर ढंगसे व्यक्त करती है। यद्यपि प्रतिमाका निर्माण-काल स्पष्टरूपसे व्यक्त करनेवाला कोई लेख विद्यमान नहीं है; पर इस मूर्तिकी कलासे हम निश्चित रूपसे कह सकते हैं कि ये सभवतः १० वीसे १२वीं शतीकी निर्मित है। मूर्ति उत्तर-भारतीय मूलिकलासे प्रभावित होते हुए भी मध्यप्रान्तीय विशेषताओंसे युक्त है।

भद्रावतीका मध्यप्रान्तके इतिहासमे बहुत ही महत्वपूर्ण स्थान है। पुराणादि प्राचीन साहित्यमे इसकी बड़ी महिमा गाई गई है। यहाँके बहुसंख्यक भग्नावशेषोंको देखनेसे मालूम होता है कि जैनों और बौद्धोंका यहाँपर एक समय पूर्ण प्रभाव था। यहाँके क्षत्रिय^१ राजा बौद्ध धर्मको मानते थे, जैसा कि तत्रस्थ **बीजासन-गुफाके** लेखसे विदित होता है। यहाँपर जैन-धर्मके प्राचीन ग्रन्थों भी प्रचुर परिमाणमे उपलब्ध होते हैं। इस समय मन्दिरमे मूलनायक पार्श्वनाथ प्रभुकी जो प्रतिमा है, वह भी यहीसे प्राप्त हुई है। सुना जाता है कि एक अंगरेजको स्वप्नमें यह मूर्ति दिल्ली और बादमे प्रकट हुई। उस अंगरेजको उपर्युक्त

^१ विशेषके लिए देखें "बौद्ध पुरातत्त्व" शीर्षक मेरा निबंध,

मूर्तिपर अत्यंत श्रद्धा थी। यहाँके अम्बिकादेवीके मन्दिरमें अनेक जैन प्रतिमाएँ और पुरातन जैन-मन्दिरके त्रुटित स्तम्भ अस्तव्यस्त पड़े हैं। कहा जाता है कि ये मूर्तियाँ वहाँसे चार फलांग दूर एक टीलेसे लाकर यहाँ रखी गई हैं। सूक्ष्म रीतिसे देखा जाय तो स्पष्ट मालूम होगा कि पहले यह जैन-मन्दिर था। मन्दिरके तोरणमें १४ महास्वप्न और कुम्भ कलशादि बने हुए हैं। भद्रावतीसे १॥ मील दूर जो बिजासन गुफा है, उसके बरामदेमें भी चार प्राचीन जैन-मूर्तियाँ और एक सरस्वतीकी मूर्ति अवस्थित है। भद्रनागके मन्दिरके स्तम्भोपर भी जैन-मूर्तियाँ बनी हुई हैं। इस प्रकार भद्रावतीमें ५० से ऊपर १० बीसे लेकर १३ वी शतीकी मूर्तियाँ उपलब्ध हैं, जिनका मूर्ति विज्ञानशास्त्रकी दृष्टिसे विशेष महत्व है।

पौनार

यह ग्राम वहाँसे नागपुर जानेवाली सड़कपर, आठवें मीलपर है। यह वही ग्राम है, जहाँ सर्वप्रथम आचार्य विनोबा भावेने महात्मा गांधी द्वारा प्रचारित व्यक्तिगत सत्याग्रह किया था। एक समय यह ग्राम वाकाटक-साम्राज्यकी राजधानी था। कहा जाता है कि महाराज प्रवरसेनका बसाया हुआ प्रवरपुर, यही पवनार है। ऐतिहासिक दृष्टिसे इस कथामें आंशिक सत्य अवश्य है, क्योंकि महाराज प्रवरसेनका जो दानपत्र यहाँ प्राप्त हुआ है, उसके अनुसार यहाँके पुरातन भग्नावशेषोंमें वाकाटक-साम्राज्यका कुछ अंश अवश्य रहा है। वहाँपर चार विशालकाय जैन-प्रतिमाएँ एव खण्डहरोमें जैन-धर्मोपयोगी पट्टक हमने स्वयं देखे हैं। साथ ही नदीके तीर-पर कुछ ऐसे स्तम्भ भी पाये गये हैं, जिनपर कलश व स्वस्तिक उत्कीर्णित

'O, Middletom-Stewart, "The Dream God"
The Times of India illustrated weekly, July 6, 1924,
p. 10-12,

है। यहाँपर १४ वीं शताब्दीका एक लेख भी मिला है, जो दिगम्बर जैन-इतिहासकी दृष्टिसे मूल्यवान् है। भट्टारक पद्मनाभका उल्लेख इसी लेखमें है। ई० स० १९४५में जब हमारा चातुर्मास रायपुरमें था, तब उस मूल लेखको प्राप्त करनेका प्रयास हमने किया था। पर मालूम हुआ कि अनेक पाषाणोके साथ वह भी किसी मकानकी दीवारमें लगा दिया गया है। इसकी एक प्रतिलिपि अवश्य हमारे पास सुरक्षित है। अब भी कभी-कभी यहाँपर प्राचीन सिक्के मिल जाते हैं।

केलभर—पौनारसे १० मील दूर नागपुरकी ओर है। प्राचीन गणपति मन्दिर होनेसे यह एक छोटा-सा तीर्थस्थान-सा हो गया है। कहा जाता है कि यह वही मन्दिर है जिसकी पूजा नागपुरके भोंसले जब यहाँ रहते थे, किया करते थे। यह मन्दिर किलेमें ही है। किलेमें वापिकाके पास दिगम्बर-श्वेताम्बर-प्रतिमाएँ उत्कीर्णित हैं। कलाकी दृष्टिसे अत्यन्त साधारण हैं। तत्रस्थित कतिपय स्तम्भोमेंसे एक स्तम्भपर भगवान्का समवशरण बहुत ही सुन्दर कलात्मक ढंगसे खुदा हुआ है। हमने पुरातत्त्व-अवशेषोंमें स्तम्भोपर कहीं भी इतना सुन्दर समवशरण खुदा नहीं देखा। स्तम्भोके खण्डित होते हुए भी मूल वस्तु यथावत् सुरक्षित है। अफसोस इसी बातका है कि इन स्तम्भोपर गोबरके कण्डे सुखाये जाते हैं।

सिन्धी—केलभरसे ७ मील दूर है। यहाँ दिगम्बर जैन-मन्दिरमें ३६ इंच ऊँची पद्मावतीदेवीकी एक सुन्दर मनोहर प्राचीन प्रतिमा सुरक्षित है। मूर्ति सर्वथा अखण्डित है। मस्तकपर भगवान् पार्श्वनाथकी प्रतिमा विराजमान है। इस मूर्तिकी कला असामान्य है। शरीरका कोई भी अवयव ऐसा नहीं, जहाँपर सूक्ष्म कोरणी न की गई हो। प्राचीन आभूषणोकी दृष्टिसे इस मूर्तिका विशेष महत्व है। पूरे प्रान्तके भ्रमणमें ऐसी मनोहर देवीकी मूर्ति हमारे अवलोकनमें नहीं आई।

नागपुरके अद्भुतालयमें प्राचीन जैन-तीर्थंकर और देव-देवियोंकी सुन्दर मूर्तियाँ सुरक्षित हैं। अधिकतर प्रतिमाएँ कलचुरि-कलासे प्रभावित

मालूम होती है। सिवनीके दिगम्बर-जैन मन्दिरमें १३ वीं शतीकी लगभग ७ मूर्तियाँ है। ये घुसनीरसे लाई गई है दलसागरके घाटोंमें भी सुन्दर जैनमूर्तियाँ जड़ दी गई है। यहाँके प्रसिद्ध मुत्सद्दी श्रावक लक्ष्मीचन्द्रजी भूराके पौत्रके सप्रहमे एक खडित स्फटिक रत्नकी जैन-प्रतिमा है। सिवनीसे जबलपुर-रोडपर २० वे मीलपर छपराके दिगम्बर जैन-मन्दिरमें ११वीं शतीकी एक जैन मूर्ति विराजमान है। इस मूर्तिको देखकर हठात् कहना पड़ता है, मानो कला ही मूर्ति-रूपमें भवतरित हुई है। मूर्तिका परिकर अतीव आकर्षक है। दोनो ओर खड्गासनस्थ कर्ण-निकटवर्ती देवियाँ और निम्न भागमे कुछ परिचारिकाएँ उत्कीर्णित है। मूर्तिका सिंहासन खडित है। श्याम पाषाणरपर इस प्रकारकी मूर्तियाँ प्रान्तमे बहुत कम पाई जाती है। कहा जाता है कि यह मूर्ति किसी समय घुसनीरसे लाई गई थी।

जबलपुरका मध्य-प्रदेशके इतिहासमे विशिष्ट स्थान है। शिलान्तर्गत लेखोमें इसका 'जाबालिपत्तन' नाम प्रसिद्ध है। प्राचीन राजधानी गढ़ा या कर्णवेल थी। यहाँ ९०० वर्ष पूर्वके खण्डहर वर्तमान है। कर्णदेव कल-चुरिने इसे बसाया था। ११ वीं शताब्दीमे मध्यप्रान्तान्तर्गत महाकोसलके अधिपति कलचुरि एव गुजरातके चालुक्य थे। उभय राजवशोके आराध्यदेव शिव थे। दोनोने शिवके विशाल मन्दिर निर्माणकर योग्य महन्त रखे थे। जैन-धर्मका आदर यो तो दोनो ही करते थे, पर चालुक्य राजवश विशेष रूपसे करता था। शिल्प-स्थापत्य-कलाका प्रेम दोनो ही राजवशोंको था। शिल्पकलाकी दृष्टिसे बगालके पालवशीय नरेशोंकी तुलना हम उपर्युक्त उभय वशोंके साथ आजानीसे कर सकते हैं। सूक्ष्म-से-सूक्ष्म कोरणी, शाभूषणोमें वैविध्य, पाषाणकी सफाई, चेहरोपर सर्ज-वता आदि इन राज-वशो द्वारा प्रचारित कलाओके प्रधान गुण है। महाकोसलके कर्णदेवने जिसप्रकार अपने पुत्रको राजगद्दीपर आसीनकर स्वनिवासाय कर्णवेल नामक नूतन नगरी बसायी, ठीक उसी प्रकार गुजरातके चालुक्य कर्णदेवने स्वपुत्र सिद्धराजको राज्यपदपर अधिष्ठितकर अपने लिए कर्णवती नगरी

बसाई । जबलपुरमें जैनोके उभय संप्रदायोके पर्याप्त मन्दिर है, जिनमें अनेक कलापूर्ण जैन-प्रतिमाएँ सुरक्षित हैं । प्रान्तीय खण्डहरोंमें उपलब्ध सभी प्रतिमाओंमें हनुमानलाल दिगम्बरजैन-मन्दिरमें सुरक्षित प्रतिमाका स्थान बहुत ऊँचा है । कलाकी सजीवता तो प्रतिमाके भ्रग-प्रत्यगपर तादृशरूपेण अंकित है । यह प्रतिमा एक बन्द कमरेमें रखी हुई पद्यासनपर विराजमान है । इसकी लंबाई-चौड़ाई ७ × ४॥ फीट है । स्वाभाविक उत्फुल्ल बदनपर अपूर्व शान्ति, प्रभा, कोमलता और महान् गभीरताके दर्शन होते हैं । मस्तक-पर केश-विन्यास तो नहीं है, पर तत्तुल्याकृति (धूँधरवाले बाल-जैसी) आकर्षक है । लम्बे कर्ण और कलायुक्त सौन्दर्य वृद्धि करनेवाले हैं । उभय स्कन्ध केशावलिसे सुशोभित हैं ।

परिकर

सापेक्षत. इसका परिकर स्वतन्त्र जैन-कलाकृतिका स्वरूप होते हुए भी, बाह्य अलकरण बौद्ध परिकरमें व्यवहृत कलासे संबन्ध रखते हैं । अष्ट-प्रतिहार्यमें भामण्डल प्रभावलिनी गणना की गई है । सामान्यत समस्त जैन-प्रतिमाओंमें इसका रहना अनिवार्य माना गया है, परन्तु इस प्रतिमाकी प्रभावलिनीमें जितनी बारीकसे बारीक रेखाएँ अंकित हैं एवं जितनी पारदर्शिता परिलक्षित होती है एवं निकटवर्ती बेलबूटोका सुकुमार अंकन पाया जाता है, नि सदेह अद्यावधि अन्यत्र दृष्टिगोचर नहीं हुआ । प्रभावलिनी रेखाएँ इतनी सूक्ष्म हैं कि एक रेखापर सरलतापूर्वक छेनी नहीं चलाई जा सकती । २ $\frac{1}{2}$ " × २ $\frac{1}{2}$ "से कम प्रभावलिका भाग न होगा, जितनी महत्वपूर्ण प्रभावलिनी कोरणी है, उतनी ही सुन्दर, आकर्षक सुदाई छत्रकी है । जैनमूर्तिमें पाये जानेवाले प्राय ऊपरी तीन भागोंमें विभाजित रहते हैं एवं दण्डका सर्वथा अभाव रहता है, पर प्रस्तुत प्रतिमा इसका अपवाद है, कारण कि जिसप्रकार प्राचीन यक्ष प्रतिमाओंमें छत्रको धामनेके लिए दण्डकी अपेक्षा रहती है, ठीक उसी प्रकार यह छत्र भी है । प्रभावलीके ठीक मध्य भागमें छत्र-दण्ड है जो

ऊपर जाकर क्रमशः तीन ओर गोलाईको लिये हुए हैं। छत्रमें यक्ष छत्रोंके समान इसप्रकार सूक्ष्म खनन किया गया है कि बादमें हो ही नहीं सकता। छत्रके मध्य भागमें कमल कर्णिकाएँ हैं। तदुपरि विशाल छत्र Squire पीने तीन फीटसे कम न होगा। सामान्यतः जैन-मूर्तियोंमें पाये जानेवाले छत्रोंकी अपेक्षा कुछ वैभिन्न्य है जैसे यक्ष-मूर्तियोंमें विवर्तित छत्रोंमें अग्र-भागके मुक्ताकी लडे अर्धगोलाकार रहती हैं वैसे ही अकन यहाँ हैं। तदुपरि सिकुडनको लिये हुए वस्त्रकी झालरके समान रेखाएँ हैं, तदुपरि प्रभावलिमें विवर्तित बेलबूटोसे भिन्न आकृतियाँ खचित हैं। तदुपरि उल्टी अर्थात् घटाकृति सूचक कमल कर्णिकाये हैं। सर्वोच्च भागमें दो हाथी सूड मिलाये हुए उभय ओर इस प्रकार उत्कीर्णित हैं, मानो वे छत्रको थामे हुए हैं। कानके उठे हुए भाग गलेकी तनी हुई रेखाएँ एव आँखोंके ऊपरके चमडेका खिचाव इस बातके द्योतक हैं कि वे अपने कर्तव्य पालनमें उत्सुकतापूर्वक नियुक्त हैं। आवश्यक आभूषणोंसे वे भी बच नहीं पाये। ऊपर कुछ आकृतियों अंकित हैं। हाथीके ऊपर छोटी-सी भूल पडी है। होदा कसा हुआ है, एवम् पीठसे कटि प्रदेशतक किकिणीसे सुशोभित है। हाथियोंके इसप्रकारके गठनसे अनुमान किया जा सकता है कि इस वैज्ञानिक युगमें भी हाथीपर बैठनेकी शैलीमें कोई खास परिवर्तन नहीं हुआ। धर्ममूलक-कलाकृतियोंमें भी जन-जीवनकी उपेक्षा उन दिनोंके कलाकारों द्वारा न होती थी, परिकरमें हाथी कमलपर आधृत हैं। तन्निम्न भागमें अर्थात् छत्रके ठीक नीचे उभय ओर दो यक्ष एव चार नारियाँ गगन विचरण करती बनाई गई हैं। गन्धर्वके हाथमें पडी हुई मालाये गुथी हुईके समान—चढानेको उत्सुक हों। सापेक्षतः पुरुषोंकी मुखमुद्रापर सुकुमार और स्वस्थ सौन्दर्यकी रेखाएँ प्रतिस्फुटित हुई हैं। मस्तकपर किरिट मुकुट पहिना है। इस प्रकारके किरिट मुकुटोका व्यवहार गढ़वाके अश्वशोभेमें भलीभाँति पाया जाता है। ऋटनीसे प्राप्त दश-वतारी विष्णु-प्रतिमाके मस्तकपर भी इसी प्रकारकी मुकुटाकृति है। तात्पर्य कि किरिट मुकुट का व्यवहार श्रेष्ठ कलाकार प्रायः ११वीं शतीतक तो

सफलतापूर्वक करते रहे हैं। इस प्रतिमामे निम्न भागमें दो यक्षोंके मस्तकपर भी किरिट मुकुट हैं। ये अभीतक पाये जानेवाले मुकुटोंमें, निर्माणकी दृष्टिसे एव सूक्ष्म रेखाओंके लिहाजसे अनुपम है। यक्ष एवं परिवारकोंके मुकुट एव मुख-मुद्राकी भाव-भंगिमा जिस रूपमें व्यक्त की गई है, उसे देखकर तो यही मानना पड़ता है कि इसके कलाकारोंने भ्रजन्ताकी रेखाओंसे प्रेरणा लेकर इस सफल कृतिका निर्माण किया। तत्कालीन पाये जानेवाले बौद्ध शिल्पावशेषोंसे ये कल्पना सहज ही समझमें आती है कि उन दिनों बौद्धोंका शिल्प-कलामे प्रभुत्व था, ऐसी स्थितिमें भ्रजन्ता या गुप्तकालीन मूर्ति और चित्रकलाकी रेखाओंका विस्मरण कैसे हो सकता था। परिवारकोंमें भी बौद्ध प्रभाव स्पष्ट है। दायें-बायें हाथोंमें कमल दण्ड लिपटे हुए हैं। जैन मूर्तियोंमें यह रूप कम मिलता है, बौद्धोंमें अधिक। सिरपुरकी धातु मूर्तियाँ इसके उदाहरण स्वरूप रखी जा सकती है। नि संदेह परिवारकोंके अकनमे जो स्वाभाविकता एव सजगता है, वह अन्यत्र कम ही मिलती है। दायें परिवारकके बायें हाथका अधखिला कमल, पकड़नेवाली मूर्तियाँ कितनी स्वाभाविक है, शब्दोंका काम नहीं, नेत्रों द्वारा ही अनुभव किया जा सकता है। परिवारकके नीचे उभयओर नारी खड़ी हुई है। हाथमें माला तो है ही, परन्तु कोहनीतक फूल रखनेकी टोकनी पहुँच गई है। नारीपर अधिक आभूषण लादकर सम्भ्रान्त परिवारकी अपेक्षा वह जनताकी प्रतिनिधित्री लगती हैं।

महाकोसलकी मूर्तियोंके पृष्ठभागमें प्रायः साँचीके तोरणका अनुसरण करनेवाले Horizontal pillars मिलते हैं; परन्तु प्रस्तुत प्रतिमाका निर्माता केवल कोरा कलाकार न होकर जैन-प्रतिमा-विधानकी सूक्ष्म बातोंका ज्ञाता भी जान पड़ता है। उसने दोनों ओर दो स्तम्भ तो जरूर खुदवाये, पर दोनोंकी मिलानेवाली मध्यवर्ती पट्टिका न बनने दी। कारण कि वह स्थान प्रभावलिसे व्याप्त है। मूल प्रतिमाके निम्न भागमें आकृतियाँ खिंची हुई हैं। यद्यपि इसका निर्माणकाल वर्णमालाके अक्षरोंमें

नहीं है। परन्तु कलाकारकी आत्मा या उसके द्वारा खिंची हुई रेखायें मौनबाणीमे अपना निर्माणकाल स्वयं कह रही हैं। १० वी घातीकी पूर्वकी और ११ वी की बादकी यह कृति नहीं हो सकती, कारण स्पष्ट है। वस्त्रोंकी शलें एव नारियोंके मुख तत्कालीन एव तत्परवर्ती विकसित शिल्पकलासे मेल रखते हैं। होठोंकी मटाई, कर्णफूल एव नासिका ये विशुद्ध महाकोसलीय उपकरण हैं। पुरुषोंकी नाक Pointed है, वही कृत्रिमता है। अवशिष्ट स्वाभाविक एवं जनजीवनसे संबंधित है।

उपर्युक्त विशाल मंदिरमे तेवरसे लाई हुई कुछ और जैन-मूर्तियाँ एवं जैनमन्दिरके स्तम्भ-खण्ड विराजमान हैं। एक प्रतिमा, यद्यपि अपरिष्कार है, तथापि उसको मुखाकृति एव शारीरिक अंगोपांगोका गठन प्रेक्षणीय है। परिष्कार विहीन मूर्तियोंमे यही मूर्ति मुझे सर्वश्रेष्ठ जची।

इस मंदिरमे मराठा कलमके कुछ भित्ति चित्र पाये जाते हैं। जैनधर्म एव तदाश्रित कथाओंके प्रसंगके अतिरिक्त १४ राजलोक २१ द्वीप आदिके नक्शे भी हैं। पूरे मंदिरमे एक छतकी रेखाएँ एव इन चित्रोंके अतिरिक्त प्राचीनताका आभास दे सकनेके योग्य सामग्री नहीं है।

जबलपुरसे चार मीलपर छोटी-सी पहाड़ी के ऊपर एक स्थान बना हुआ है, जिसे लोग पिसनहारीकी मड़िया कहते हैं। इसका वास्तविक इतिहास अप्राप्य है, किंतु किंवदन्तीके आधारपर कहा जा सकता है कि दुर्गावतीकी पिसनहारी श्राविका थी। उसीने इसका निर्माण करवाया। गुम्बजके ऊपर अभी भी चक्कीके दो पाट लगे हुए हैं। उपर्युक्त कल्पना पृष्ठ हो जाती है।

त्रिपुरी

त्रिपुरीका जितना ऐतिहासिक महत्व है, उससे भी कहीं अधिक महत्व महाकोसलीय पुरातत्त्वकी दृष्टिसे है। कलचुरि वास्तुकलापर प्रकाश डाल सकें, वैसे सामग्री तो त्रिपुरीमें उपलब्ध नहीं होती, पर हाँ महाकोसलीय

मूर्तिविज्ञानके क्रमिक विकासपर व कलचुरिकालीन मूर्तिकलाको आलोकित करनेवाले अग्रणीत सौंदर्यपुज सम प्रतीक तत्रस्थ खंडहर, वृक्षतल एव सरोवर-के किनारोंपर अरक्षित-उपेक्षित दशामें पड़े हे । बेचारे कतिपय प्रतीक तो वृक्षोकी जड़ोंमें इस प्रकार लिपट गये हे कि उनका सकेतात्मक अस्तित्वमात्र ही रह गया है । महाकोसलकी यह राजधानी जैनपुरातन अवशेषोकी भी गजधानी है । यहाँसे उच्चकोटिकी कलापूर्ण जैन-मूर्तियाँ तो कलकत्ता वगैरह स्थानोके म्यूजियम व जैन-मदिरोमे चली गई । बहुत बडा भाग लड्डियो द्वारा पथरी व कूडियोक रूपमें परिणित हो चुका है, कुछ अवशेष मिर्जापुरकी सडकोपर गिट्टियाँ बनकर बिछ चुके और पुलोंमें तो आज भी लगे हुए है । कुछ भाग जनताने अपनी दीवालोंने खडी करनेमे लगा दिया, या गृह-द्वारमें फिट कर दिया । इस प्रकार क्रमश जैन-अवशेषोका त्रिपुरीमे जितना हास और भ्रश हुआ है, उतना अन्यत्र कम हुआ होगा । जब मे त्रिपुरी पहुँचा, तब मुझे भी कतिपय जैनशिलावशेष जैसे भी प्राप्त हुए, वे महाकोसलकी जैनाश्रित मूर्तिकलाका, प्रतिनिधित्व सम्यक् रीत्या कर सकते हे । इनमे-से कतिपय प्रतीकोका परिचय 'महाकोसलका जैन पुरातत्त्व' शीर्षक निबन्धमे दे चुका हूँ । त्रिपुरीमे आज भी जैनाश्रित शिल्पकलाकी ठोस सामग्री उपलब्ध है । बालसागर सरोवर तटपर जो शैव-मन्दिर बना हुआ है, उसकी दीवालोंने बाह्य भागोमे जैन-चक्रेश्वरी देवीकी आधे दर्जनसे भी अधिक मूर्तियाँ लगी हुई है । सरोवरके बीचोबीच जो मन्दिर है, उसमे भी कतिपय जैन मूर्तियाँ लगी हुई है । खैरमाईके स्थानके पीछे, जो पुरातन वापिकाके निकट है, अवशेषोका ढेर पडा है, उसमे व बड़ी खैरमाई जाने हुए मार्गमें जो थोडा-सा जगल व गड्ढे पडते है, उनमे जैनमूर्तियाँ व ऐसे स्तम्भ पाये जाते है, जिनपर मीन-युगल दर्पण, स्वस्तिक और नन्दावर्त आदि चिह्न उत्कीर्णित है । यहाँसे हमे जितनी भी जैनाश्रित शिल्पकलाकी सामग्री उपलब्ध हुई है, उनपरसे हम इस निष्कर्षपर पहुँचते हे कि किसी समय त्रिपुरीमें न केवल जैनोका

ही निवास रहा होगा, अपितु कही श्रमणसंस्कृतिके केन्द्रके सौभाग्यसे भी मडित रहा होगा ।

बहुरीबन्द

जबलपुरसे उत्तर ४२ मीलपर यह ग्राम है । कनिष्कम इसे 'टोलेमीका 'थोलावन' मानते है । पुरातत्त्वज्ञोके लिए यहाँ भी पर्याप्त सामग्री, बहुत ही उपेक्षित दशामें पड़ी हुई है । पर हमें तो यहाँ "खनुवादेव" का ही उल्लेख करना है । पाठक आश्चर्यमें पडेगे कि "खनुवादेव" क्या बला है ? वस्तुतः यह भगवान् शान्तिनाथकी प्रतिमा है । इसकी ऊचाई १३ फीट है । पाषाण श्याम है । इसके नीचेवाले भागमें एक लेख खुदा है, । इसकी लिपि बारहवीं सदीकी जान पडती है । जो लेख है उसका साराश यह निकलता है—“महासामन्ताधिपति “गोल्हणवेव” (राष्ट्रकूट) राठौरके समयमें बनी, जो कलचुरि राजा गयकर्णदेवके अधीन बहाँका शासक था' । यह मूर्तिकलाकी दृष्टिसे अत्यन्त महत्वपूर्ण है । परन्तु इस और जैन और हिन्दू दोनो उपेक्षित वृत्तिसे काम ले रहे हैं । हिन्दू लोग इसकी पूजा जूतोसे करते हैं । उनका विश्वास है कि जूतोके डरसे देव हमारी सुविधाओका पूरा-पूरा ध्यान रखेगा । जैनोने कुछ समय पूर्व इसे प्राप्त करनेके लिए आन्दोलन भी किया था, पर पाना तो रहा दूर, वहाँपर व्यवस्थातक न हो सकी, न आशातना ही मिटा सके । आश्चर्य तो इस बातका है कि पुरातत्त्व विभागके उच्च कर्मचारियोका पुनः पुनः ध्यान आकृष्ट करनेके बाद भी वे किसी भी प्रकारकी समुचित कार्यवाही न कर सके । स्वाधीन भारतमें इस प्रकारकी अपमानजनक पूजा प्रदत्ति पर, शासनका पूर्णतया मौन बहुत अस्वस्ता है ।

बहुरीबन्दमें १॥ मीलपर "तिगबाँ" पडता है । यहाँके पुरातन मंदिरकी दीवालपर भगवान् पार्श्वनाथकी मूर्ति उत्कीर्णित् है ।^१

^१ प्रोफेस रिपोर्ट (कजिन्सकी) भा० ४. और आर्कियोलोजिकल सर्वे रिपोर्ट भा० ४, जबलपुर-ज्योति, पृ० १४०,

पनागर

किसी समय पनागरकी जाहो-जलाली जबलपुरसे भी बढ़कर थी। आज तो उसकी प्रसिद्धि केवल 'पान' के कारण ही रह गई है। पुरातत्वकी दृष्टिसे पनागर उपेक्षणीय नहीं। यहाँपर कलचुरि गिल्फके सुन्दरतम प्रतीक पर्याप्त प्रमाणमे उपलब्ध होते हैं। कुछेक तो "बलैहा" तालाबके किनारेपर वृक्षोके निम्न भागमें व कतिपय गाँवके बीचोबीच बराहकी खडित मूर्ति जिस चोतरेपर रखी है, वहाँपर अरक्षितावस्थामे विद्यमान है। कथित चोतरेके आगे ही एक मजबूत जैनमंदिर है, चारो ओर सुदृढ दुर्गसे घिरा यह मंदिर किसी भट्टारकका बनवाया हुआ है। वहाँ उनकी गद्दी भी रही है। मंदिरमे एक विशाल पुरातन प्रतिमाका होना, बतलाया जाता है।

धानेके सम्मुख एक गली गाँवमे प्रवेश करती है। थोड़ी दूर जानेपर "खैरदय्या" का स्थान आता है। यहाँ भी बहुतसे अवशेष पड़े हैं। जनता जिसे "खैरमाई" या "खैरदय्या" नामसे संबोधित करती है, वस्तुतः वह जैनोकी अंबिका देवी है। २॥ फिटसे अधिक ऊँची अम्बिका बैठी प्रतिमा है, आसन्न लूब बालक बगैरह लक्षण स्पष्टतः लक्षित होते हैं। देवीके मस्तकपर भगवान् नेमिनाथकी पद्मासनस्थ व पार्श्वमे अन्य खड्गासनस्थ जिन-मूर्तियाँ हैं। पृष्ठ भागमे विस्तृत आसन्नवृक्ष खोदा गया है। इस समूहमे यही मूर्ति प्रधान है। खैरमाईके अनुरूप पूजा होती है। यहाँ अंबिका, पद्मावती व ज्वालामालिनीकी मूर्तियाँ पड़ी हैं, उनके मस्तकपर क्रमशः नेमिनाथ, पार्श्वनाथ व चन्द्रप्रभुकी प्रतिमाएँ उत्कीर्णित हैं।

ऐसे ग्राममे कई समूह पाये जाते हैं, जिनमें जैन-अवशेष भी मिल जाते हैं।

स्लीमनाबाब

जबलपुरसे कटनी जानेवाले मार्गपर ३९ × ५ मीलपर अवस्थित है। 'इस गाँवको सन् १८३२के लगभग कर्नलस्लीमनने, कोहका नामक गाँवकी

खमीन लेकर बसाया था ।” यहाँपर एक महादेव-मंदिरसे मुझे जिन-मूर्तिका सुन्दर मस्तक प्राप्त हुआ था । नवग्रह युक्त जिन प्रतिमावाला एक शिलापट्टक मुझे यहींपर प्राप्त हुआ था, जिसका परिचय “महाकोसलका जैन पुरातत्त्व” शीर्षक निबन्धमें आ गया है ।

रुखनादौन

सिवनीसे जबलपुर जानेवाले मार्गपर उत्तरकी ओर ३८ मील है । इस ग्राममें प्रवेश करते ही दो-एक ऐसे मंदिर बायी ओर पड़ेंगे, जिनमें पुरातन अवशेष व मूर्तियाँ लगी हैं । उन्हींसे इसकी पुरातनता सिद्ध हो जाती है । आगे चलनेपर जैनमंदिर है, इनमेंसे मुझे कुछ धातुमूर्ति-लेख प्राप्त हुए, जिनमें ‘गाडरवाडा’ और ‘नरसिंहपुर’ का उल्लेख है । लेखोका १७०३-५-८ है । यहाँपर अंतिम जैनमंदिरके पास ही श्री बलदेवप्रसादजी कायस्थके घरमें अत्यंत मनोहर जिन-प्रतिमा भीतमें चिपकी है । इसपर गेरू पुता है । कहते हैं कि यहाँपर चातुर्मासके बाद कमी-कमी खुदाई करनेपर मूर्तियाँ निकलती हैं । यहाँके विक्रमसेनके खडित लेखसे ज्ञात होता है कि उसने जैन-तीर्थकरका मंदिर बनवाया था ।

नागरा .

यह गाव भडारा-जिलेमें, गोदियासे ४ मील दूर है । पुरातत्त्वकी दृष्टिसे इसका महत्त्व है । यहाँपर जैनमंदिरोंके ध्वसावशेष व मूर्ति खड पाये जाते हैं—जिनमेंसे कुछेकपर वि० सं० १२०३, १५४३, और शकाब्द १८०६ लेख पाये जाते हैं । सबसे बड़ा लेख १५ पंक्तिपर्यंत था, पर अज्ञानियों द्वारा शस्त्र तेज करनेसे मिट गया है । इन अवशेषोंको मैंने सन् १९४२ में तो देखा था, पर जब १९५१में गया तब शायब थे । पूछनेपर ज्ञात हुआ कि एक महत्त्वकी समाधिमें वे सब अवशेष काम आ गये

पद्मपुर

यह ग्राम गोदिया तहसीलमें ग्रामगाँवसे १॥ मील दूर है। महा-महोपाध्याय बा० बि० मिराशीजीका मानना है कि महाकवि भवभूति यहाँके निवासी थे। यहाँपर ग्रामके खेतोंमें भगवान् पार्श्वनाथ व ऋषभदेव तथा महावीर स्वामीकी मूर्तियाँ पाई जाती हैं। इन मूर्तियोंका महत्त्व कलाकी दृष्टिसे बहुत है। वे खडित हैं पर किसी समझदारने गारेसे ठीक कर जमा दी है।

आम गाँव

गाधी चौकमें पीपल-वृक्षके निम्न भागमें जैन-मंदिरके एक स्तम्भका अवशेष पडा है। इसके चारों ओर खड़ी जिनमूर्तियाँ खड़ी हुई हैं। यह अवशेष यहाँ क्यों और कैसे आया। यह एक प्रश्न है। उत्तर भी सरल है। उपर्युक्त पद्मपुर भले ही आज यहाँसे १॥ मील दूर हो, पर जिन दिनों वह उन्नतिशील नगर था, उम समय इतना भी दूरत्व न रहा होगा। कुछ अवशेष आमगाँवमें ऐसे भी पाये गये हैं, जिनकी ममता पद्मपुरीय कृतियोंमें की जा सकती है।

कामठा

युद्धसमयमें यहाँ वायुयानका केन्द्र था। यो तो कामठा दुर्ग भारतीय ऋतिके इतिहासमें अपना महत्त्वपूर्ण स्थान रखता है, परन्तु बहुत कम लोग जानते होंगे कि इतिहास और पुरातत्त्वकी दृष्टिसे भी कामठाका महत्त्व है। किसी समय यह बहुत बडा नगर था। यहाँके लोधी (भूतपूर्व) जमींदारका दुर्ग २०० वर्षसे भी प्राचीन है। कुछ वर्ष पूर्व दुर्गका एक हिस्सा परिवर्तनाथ तुडवाना पडा था। उस समय बडे गड्ढेमें—जिसपर दुर्गकी सुदृढ दीवाल बनी हुई थी—शिखराकृति दिखलाई पडी थी। कुछ अधिक खुदाई करनेपर ऐसा ज्ञात हुआ कि जिसप्रकार इस मंदिरके ऊपर किला बना हुआ है, ठीक उसीप्रकार मंदिर

भी किसी अवशेषके ऊपर बना प्रतीत होता है। जागीरदारीके प्रबन्धक बाबू तारारसिंहजीने इसकी सूचना नागपुर अद्भुतालयेके प्रधानको थी। जांच करनेपर कुछ लाभ-मुद्राएँ प्राप्त हुई, पर खेद है कि पुरातत्त्व विभागके उस अफसरने हफ्तोतक जमीदारके आतिथ्यसे लाभ उठाकर भी यथार्थतः अपने कर्तव्यका लेशमात्र भी पालन न किया। यदि मंदिरके नीचे और खुदाई की जाती—जैसा कि जमीदार साहब वैसा करवानेको तय्यार थे—तो कुछ नवीन तथ्य प्रकाशमें आता। जितना भाग खोदा गया था, उसमें आधे दर्जनसे अधिक जैन-मूर्तियाँ प्राप्त हुई थी। कुछ एक तो नीवमें पुनः भर दी गई। केवल एक प्रतिमा नमूनेके लिए दुर्गद्वारके अग्रभागमें विराजमान है। समीप ही दशावतारी विष्णुकी अत्यन्त प्रभावोत्पादक मूर्ति अवस्थित है। बाबू तारारसिंहसे पता लगा कि मैंने जिस जगहपर खुदाई-कार्य किया था, वहाँ भी जैन मूर्तियाँ निकली थी। इसमें कोई संशय नहीं कि कामठाने लोग शिल्प-कलाके उन्नायक रहे थे।

बालाघाट अपने जिलेका प्रमुख स्थान है। इसका इतिहास वाकाटक काल तक जाता है। सरकारी अफसरोंके आमोद-प्रमोदके लिए एक बलब बना हुआ है। ठीक इसके पीछे एव न्यायालयवाले मार्गपर छत-बिहीन साधारण कमानके सहारे कुछ जैन-मूर्तियाँ टिकी हुई हैं। जिस रूपमें इन्हे मैंने उन्नीस सौ बयालीसके पराधीन भारतमें देखा था, ठीक उसी रूपमें उन्नीस सौ बावन अंग्रेजके स्वाधीन भारतमें भी देखा। बड़ा आश्चर्य है कि इतने वर्षोंके बाद भी हमारे शिक्षित-दीक्षित अफसर व मत्रियोंका ध्यान इस ओर न जाने क्यों नहीं गया। अब भी जाय तो कम-से-कम नष्ट होने वाली कलात्मक सम्पत्ति तो बचाई जा सकती है।

डोंगरगढ़—का नाम अत्यन्त सार्थक है। सचमुच यह पहाड़ियोंका दुर्गम दुर्ग ही है। जब इस नामसे अभिषिक्त किया गया होगा, उस समय इसकी दुर्गमता कितनी दुर्बोध रही होगी, चतुर्दिक् सघन अटवियोंसे यह भू-

भाग कितना आच्छादित रहा होगा, इसकी कल्पना प्रत्यक्षदर्शी कलाकार ही कर सकता है। प्रकृतिके अवशेष-स्वरूप आशिक सौन्दर्य आज भी यहाँ सुरक्षित है। कलाकारके मनका न केवल उन्नयन होता है, अपितु महत्त्वपूर्ण उदात्त भावनाका सूत्रपात भी होता है। अग्रसोची शासकोने भले ही इसे सुरक्षाकी दृष्टिसे बसाया हो, पर आज यह संस्कृति और सौन्दर्यकी साधनाके केन्द्रस्थानके रूपमें प्रसिद्ध है। लाखों जनपदोंकी हार्दिक भावनाका यह केन्द्र स्थान है। यहाँ शाक्त और वैष्णवोका किसी समय अवश्य ही समन्वयात्मक अस्तित्व रहा होगा। पहाड़ीके ऊपर बमलाईका शक्ति-पीठ है, तो ठीक उसके पीछेके नगमूलमें वैष्णव साधनाका स्थान बना हुआ है, परन्तु बहुत कम लोग जानते हैं कि यहाँपर किसी समय श्रमण परम्परामें विश्वास करनेवालोका भी साधनास्थान था, जैसा कि तत्रस्थित विश्रुतलित अवशेषोसे फलित होता है।

यो तो मुझे उन्नीस सौ तेतालीस और उन्नीस सौ इक्कावनमें डोगर-गढमें विहार करते हुए ठहरनेका अवसर मिला था। इच्छा रहते हुए भी पहाड़ीपर न जा सका, एवं न वहाँके अवशेषोका ही पता लगा सका, बल्कि मुझे ज्ञात ही न था कि बमलाई देवीको छोड़कर और किसी दृष्टिसे डोगरगढका सांस्कृतिक व ऐतिहासिक महत्त्व भी है।

जैन-अवशेष

२३ मार्च १९५२को अपनी शोध विषयक आवश्यक सामग्रीके साथ पहाड़ीपर चढा; यों तो ऊपर जानेके दो मार्ग हैं—एक तपसीतालसे एव दूसरा श्मशान घाटसे। हमारे लिए दूसरा मार्ग ही उपयुक्त था। पहाड़ीपर चढते हुए मार्गमें कहीं-कहीं अवशेष दिखलाई पड़े। उनमेंसे कुछ एक जैनपरम्परासे सम्बद्धित भी ज्ञात हुए, जिनका उल्लेख मैं आगे करूँगा। पहाड़ीसे नीचे उतरनेपर मेरा इरादा तो यही था कि अभी तो निवासस्थानपर चलकर कुछ विश्राम किया जाय, क्योंकि पहाड़ी-

की चढाईकी अपेक्षा उतराई अधिक महँगी पडती है। मेरे साथी पंडित राजू-लालजी (राजनांदगाव) शर्मा व मुनि श्री बंगलसागरजीका आग्रह हुआ है कि टोन्ही-बमलाई व तपसीतालको देखकर ही निवास स्थानपर जाना अधिक उचित होगा; क्योंकि २४ मार्चको हमे प्रस्थान करना था। अनिच्छासे मे इन लोगोंके साथ आगे बढ़ा। मे सोचता था कि दुपहरको अवशिष्ट स्थानोंको आरामके साथ देखना ठीक रहेगा; क्योंकि हमारा इसप्रकार भटकना केवल देखनेके लिए न था, अपितु उन-उत्त स्थानो व तत्र स्थित अवशेषोसे बातचीतका सिलसिला भी चलाना था। मेरा विश्वास रहा है कि कलाकार खडहरमे प्रवेश करता है, तब वहाँका एक-एक पत्थर उससे बाते करनेको मानो लालायित रहता है, ऐसा आभास होता है। कलाकार अवशेषोको सहानुभूतिपूर्वक अन्तरमनसे देखता है, पर्यवेक्षण करता है, उनमे एकाकार होनेकी चेष्टा करता है, तभी तो वह टूटे-फूटे पत्थरके टुडकोमे बिखरे हुए सस्कृति और सभ्यताके बीजोको एकत्र कर उनका नवीन सामयिक स्फूर्तिदायक संस्करण तैयार करता है।

आगे चलकर हम लोग शिव-मन्दिरके निकट रुके। एक पडा भी हमारे पीछे पड़ गया। लगा वहाँकी किवदन्तियाँ सुनाने। एक किवदन्ती हमारे कामकी मिल गई। शंकरजीका मंदिर चबूतरेपर बना हुआ है; ज्यो ही उसपर हम चढे, त्यो ही हमारी दृष्टि दाईं ओर पडी हुई पद्यासनस्थ जिनप्रतिमापर केन्द्रित हो गई। इसी प्रतिमापर श्रौयुत महाजन साहबने मेरा ध्यान आकृष्ट किया था। यह प्रतिमा भगवान् ऋषभदेव स्वामीकी है, यद्यपि प्रतिमाकी निर्माण-शैलीको देखते हुए कहना पडेगा कि—इसके परिकर-निर्माणमे व्यवहृत कलात्मक उपकरण तो विशुद्ध महाकोसलीय ही है। इस प्रकारकी प्रतिमाएँ सम्पूर्ण महाकोसलमे पायी जाती हैं, सापेक्षत मुझे इसमे एक नावीन्य दृष्टिगोचर हुआ। वह यह कि प्रान्तर्म जितनी भी जैनमूर्तियाँ अद्यावधि मैने देखी हैं, उनमे निम्न भागमे नवग्रहोके स्थानपर केवल नव आकृतियाँ ही उत्कीर्णित रहती हैं, पर इसके परिकरमें नवग्रहोका

अंकन सशरीर व सायुध है। मुझे ऐसा लगता है कि यह छत्तीसगढ़ प्रान्त स्थित जैनमूर्ति-निर्माण-विषयक कला परम्पराका अनुकरण है। यों तो छत्तीसगढ़ महाकोसलमें अन्तर्भुक्त हो जाता है, पर मूर्ति-निर्माणकलामें उत्तर और दक्षिण कोसलमें अन्तर है, उत्तर कोसलमें ऐसी जिनमूर्तियाँ अत्यल्प उपलब्ध हुई है, जिनमें गृहाकन सशरीर या सायुध हो, जब कि दक्षिण कोसलकी अधिकांश मूर्तियाँ उपर्युक्त परम्पराका अपवाद है। परिकरमें साँचीके तोरणकी आकृतिके चिह्न अवश्य ही मिलेंगे। छत्तीसगढ़की जैनघातु-प्रतिमा मुझे सिरपुरसे उपलब्ध हुई थी; उसमें भी नवग्रहोंका सशरीर सायुध अंकन था। यह प्रतिमा नवम शताब्दी-थी। अधिष्ठाताके स्थानपर कुबेर एव अधिष्ठातृके स्थानपर अम्बिका विराजमान हैं। डोंगरगढ़की यह ऋषभदेवीकी प्रतिमा उपर्युक्त घातु मूर्तिके अनुकरणात्मक स्वरूपमें दिखती है। अन्तर इतना ही है कि कुबेर और अम्बिकाके स्थानपर, गोमेष यक्ष एव यक्षिणी चक्रेश्वरी है।

उपासक व उपासिकाओंका स्थान जैन-परिकरमें आवश्यक माना गया है। यहाँपर भी ये दोनों स्पष्ट हैं; बल्कि पूजनकी सामग्री भी कलाकार-ने अंकित कर, अंतिम गुप्तकालीन मूर्ति निर्माण कलाकी आभा बता दी है। सूचित समयकी जैन-बौद्ध-सपरिकर मूर्तियाँ मन्दिरके आकारकी दीखती थी। धूपदान, मारती, कलश एव पुष्पपात्र भी अंकित रहते थे। इस परम्पराका विकास सिरपुरस्थ घातुप्रतिमामें स्पष्टतः परिवलक्षित होता है। प्रस्तुत ऋषभदेव प्रतिमाके परिकरमें विवर्तित किरीट मुकुट बहुत ही आकर्षक बने हैं। मूर्ति सपरिकर चालीस इंच ऊँची छब्बीस इंच चौड़ी है। निस्सन्देह प्रतिमा किसी समय मन्दिरके मुख्य गर्भद्वारकी रही होगी। अभी तो इसपर खूब तैल-युक्त सिन्दूर पोता जाता है, और आध्यात्मिक भावोंकी साकार आकृति द्वारपालका काम करती है।

इसी मन्दिरके निकट और भी नागचूर्णसे अभिषिक्त कर्तपय अवशेष

पडे हुए हैं। इनमें कुम्भ, कलश, मीन युगल व दर्पणकी आकृतियाँ, उनके जैनधर्मसे सम्बन्धित होनेके प्रमाण हैं। यहाँसे एक पडेके साथ हम लोग टोन्हीबमलाईकी ओर चले। यह स्थान सापेक्षतः कुछ विकट और दुर्गम है। बिना मार्ग-दर्शकके वहाँ पहुँचना सर्वथा असंभव है। कारण कि इस ओर से जानेवाली न तो कोई निश्चित पगडडी है एव न ऐसे कोई चरणचिह्न ही दिखलाई पडते हैं, जिनके सहारे यात्री सुगमतापूर्वक वहाँ पहुँच सकें। यह स्थान विकट चट्टानोके बीच पडता है। बड़ी-बड़ी आड़ी टेढ़ी और फिसलनेवाली चट्टानोको पार कर जाना पडता है। यहाँकी बमलाईकी पूजा केवल नवरात्रिके दिनो होती है। बनी भी खूब जमकर हाँती है, पाठकोको पढकर आश्चर्य होगा कि आजके युगमे भी यहाँ पूजाके दिनोमे एक बकरेका जीवित बच्चा ज़मीनमे गाड़ा जाता है।

उपर्युक्त जर्जरित टोन्ही बमलाईके स्थानमे ही सिन्दूरसे पोती हुई भगवान् पार्श्वनाथ स्वामीकी एक प्रतिमा विराजमान है, कलाकी दृष्टिसे अति सामान्य है। ठीक इस स्थानके कुछ दूर जानेपर बहु-सन्ध्यक अवशेष धनी भाडीमे फैले हुए हैं। तीन स्तम्भ छः फुटसे भी अधिक लंबे व ढाई फुटसे अधिक चौड़े हैं, जो नीचेसे चतुष्कोण कुछ ऊपर षट्कोण एव मध्यमे अष्ट कोणमे विभाजित हैं। सर्वोच्च भागमे दोनो ओर सुन्दर डिजाइन व एक भागमे खड्गासनमे जिनमूर्तियाँ खुदी हुई हैं, जो नग्न हैं। पासमे पडे हुए चौखटके मध्यभागमे उत्कीर्णित कलशाकृति इस बातकी सूचना देती है कि असंभव नही ये सभी अवशेष ध्वस्त जैनमंदिर के ही हों। इन सब अवशेषोको देखते हुए करीब बारह बजनेका समय ही रहा था, अतः हम लोग तपसीताल नामक स्थानको सामान्य रूपसे देखकर ही स्वनिवासस्थानको लौटना चाहते थे; पर वहाँके सुयोग्य वैष्णव महंत श्री मथुराबासजीने पहाड़ीके दुर्गम गन्तव्य स्थानोंकी चर्चा की। उन्हें दुपहरके बाद हमने देखना तय किया।

प्रायः चार बजे पुन. मं और बिहारीलाल अहीर तपसीताल पहुँचे । उपर्युक्त पक्तियोमे मैने पहाड़ीपर चढनेके दो मार्गोंका उल्लेख किया है । घने जगल एव टेड़ी-मेड़ी चट्टानोवाला एक मार्ग तपसीतालसे फूटता है । आगे चलकर जगलोमे विभाजित हो जाता है । समय अधिक हो जानेके कारण हम डेढ मीलसे अधिक आगे न जा सके, पर जितना मार्ग तय किया, उस बीच मुझे दर्जनो गढे-गढाये पत्थर, आकृतियों खचित स्तम्भ, मूर्ति अवशेष व कहीं-कहीं भूमिस्थ डेढ फीटसे अधिक लम्बी ईट दिखलाई पडी; यद्यपि यहाँ जैन-अवशेष तो दिखाई नहीं पडे, परन्तु इतना निश्चित ज्ञात हुआ कि किसी समय इस पहाड़ीमें विस्तृत जनावास व देवमदिरोका समूह रहा होगा ।

उपर्युक्त पक्तियोमे मैने एक कामकी किंवदन्तीका सूचन किया है, वह इस प्रकार है । कहा जाता है कि इस पहाड़ीपर किसी समय बडा दुर्ग था; एव उसमे कामकन्दला नामक एक विख्यात गणिका रहती थी, यहीपर माधवानलके साथ उसकी प्रथम भेट हुई थी । पडेसे यह ज्ञात हुआ कि यह गणिका माधवानलकी पुन प्राप्तिके लिए नग्न मूर्तियोंका पूजन करती थी । उसीने उपर्युक्त दोनो मूर्तियोका निर्माण करवाया । इस किंवदन्तीमे विशेष तथ्य तो मालूम नहीं पडता, कारण कि उपर्युक्त पक्तियोका आशिक समर्थन भी साहित्य एव अन्य ऐतिहासिक माधनोंसे नहीं होता, बल्कि स्पष्ट कहा जाय तो डोगरगढके भूभागपर प्रकाश डालने-वाले साधन ही अघकारके गर्भमे है । दूसरी बात यह भी है कि जबलपुर खिलेके बिलहरी ग्राममे एक शैव-मदिरका खडहर मैने देखा है, उमके साथ भी कामकन्दलाका सम्बन्ध जुडा हुआ है । लोग मानते है कि वह उसका महल है । माधवानलकामकन्दलाके आख्यानोंमे शैव-मदिरका उल्लेख पुन पुनः आया है । छनीसगढमे भी यह आख्यान बडा प्रसिद्ध रहा है; जहाँ पुरातन शैवमदिर दिखे, वहाँ कामकन्दलाके सम्बन्धकी कल्पना निरर्थक है । किंवदन्तीमे वर्णित नग्न मूर्तिके स्थानपर शिवालिंग-

को थोड़ी देरके लिए मान लिया जाय तो कलचुरि या उसके बादके भोसले आदि शासक इसका जीर्णोद्धार कराये बिना न रहते, जैसा कि रत्नपुर व श्रीपुर—सीरपुरके शैवमन्दिरोंका कराया था ।

अब प्रश्न रहजाता है गणिका द्वारा निर्मापित मन्दिर एव मूर्तियोंका । यह प्रश्न जितना महत्त्वपूर्ण है, उतना कठिन भी, पर उपेक्षणीय नहीं । इसे मुलभानेका न कोई साहित्यिक प्रमाण है न शिलालिपि ही, केवल प्रतिमा एव मन्दिर-अवशेषोंकी रचनाशैलीके आधारपर ही कुछ प्रकाश पढ सकता है । जो दो मूर्तियां विभिन्न स्थानोंपर विराजमान कर दी गई हैं, उनकी रचनाशैलीमें पर्याप्त साम्य है । भले ही वे दोनों विभिन्न कलाकारोंकी कृति ज्ञात होती हो, पर टेकनिक एक है, पाषाण एक है । स्तम्भों एव मंदिरके गवाक्षोंमें खचित आकृतियोंपर कलचुरि कलाका प्रभाव स्पष्टतः परिलक्षित होता है, बल्कि कहना चाहिए कि स्वयंतिने अपने पूर्वजों द्वारा व्यवहृत शैलीको सुरक्षित रखनेका साधारण प्रयास किया है, पर सफलता नहीं मिली । जिन्होंने कलचुरिकलाके प्रधान केन्द्र त्रिपुरी और विलहरीकी गृह-निर्माण-कला एव उनके विभिन्न उपकरणोंका अध्ययन किया है, वे ही उपर्युक्त अवशेषोंकी अनुकरण-शैलीको समझ सकते हैं । मंदिरोंके चौखट विन्ध्यप्रदेशके सुन्दर बनते थे । कलचुरि कलाकारोंने कुछ परिवर्तनके साथ इस शैलीको अपनाया । उमी शैलीका साधारण अनुकरण दक्षिण-कोसल-छत्तीसगढमें किया गया । ऐसी स्थितिमें उत्तर भारतीय द्वार-निर्माण-शैलीका प्रभाव बना रहना स्वाभाविक ही है ।

डोंगरगढकी पहाड़ीके अवशेषोंको मैं कलचुरि कालमें नहीं रखना चाहता, कारण कि उपासक, उपासिका तथा पार्वंदोके तनपर पडे हुए वस्त्रोंपर गोड प्रभाव स्पष्ट है । आभूषण भी गोड और कलचुरि कालमें व्यवहृत अलंकारोंसे कुछ मेल रखते हैं । ओठ भी मोटे हैं, मस्तकके बाल कुछ लम्बे बँधे हुए हैं, इन सब बातोंसे यह ज्ञात होता है कि इसकी रचना पन्द्रहवीं

या सोलहवीं सदीके बीच कभी हुई होगी। उन दिनों भंडारा खिलेमे जैनोका अच्छा स्थान था, कारंजाके भट्टारकका दौरा नागरा तक हुआ था, साथ ही इस शताब्दीकी कुछ मूर्तियाँ लाजी, बालाघाट, पद्मपुर, आमगाँव, कामठा और किरनापुरमें पाई जाती हैं, यद्यपि इन स्थानोंमेंसे कुछ एक तो डोंगरगढसे काफी दूर पडते हैं, पर लाजी वगैरह दूर होते हुए भी, कलचुरियो द्वारा शासित प्रदेश था, अर्थात् शासनकी दृष्टिसे दूरत्व नहीके बराबर था। इसी समयकी गंडईमें भी कुछ एक मूर्तियाँ पाई जाती हैं। डोंगरगढसे बारहवे मीलपर बोरतालाब रेलवे स्टेशन पडता है। यहाँपर आज भी इतना बीहड़ जंगल है कि रात्रिको धामकी सीमातक जाना असम्भव है। यो तो यह किसी समय विशेष रूपसे सुरक्षित जंगल माना जाता था, पर आज वहाँ एक शेरने ऐसा उपद्रव मचा रखा है कि दो वर्षमें १५५ व्यक्ति स्वाहा करनेके बाद भी वह मस्तीमें घूमता है, इसी जंगलके द्वारपर एक जलाशय बना हुआ है। जलाशयसे ठीक उत्तर चार फर्लांग घनघोर जंगलमें प्रवेश करनेपर खडित मूर्तियोके एक दर्जनसे कुछ अधिक अवशेष दिख पड़ेगे, इसमें मस्तक-विहीन एक ऋषभदेवकी प्रतिमा है, जिसपर “संवत् १५४८... जीवरा . डुंगराख्यनगरे.. नित्यं प्रणमति।”

यह लेख भी उपर्युक्त मंदिर व मूर्तियोके निर्माण कालीन परिस्थितिपर कुछ प्रकाश डालता है। जीवराज पाण्डीवालद्वारा सारे भारतमें मूर्तियाँ स्थापित करवानेकी न केवल किंवदन्तियाँ ही प्रचलित हैं अपितु कई प्रातोंमें मूर्तियाँ भी उबलबुध होती हैं। लेखान्तरित “जीवरा” शब्दमें मं जीवराज पाण्डीवालका ही सम्बन्ध मानता हूँ और डुंगराख्य नगरसे डोंगरगढ। यदि लेखकी मिति मिल जाती तो अन्य मूर्तियोकी मितियोसे तुलना करते तो अवश्य ही नवीन तथ्य प्रकाशमें आता। सूचित समयमें निस्सन्देह डोंगरगढमें जैनोका प्राबल्य रहा होगा। उसी समय जैनसमाजकी किसी प्रतिष्ठित नारीद्वारा डोंगरगढका उपर्युक्त मंदिर बना होगा। कुछ समय

बाद जब जैनोंका प्राबल्य घटा या जैनधर्मका आचरण करनेवाली जातिमेंसे आचार-विषयक परम्परा लुप्त हुई, तब कामकन्दलावाली किबदन्तीमें इस मन्दिरको भी लपेट लिया गया हो तो इसमें आश्चर्य नहीं है। भारतमें बहुतसे ऐसे धार्मिक स्थान हैं, जिनकी ख्यातिके पीछे नारियोका नाम जुड़ा हुआ है। उदाहरणार्थ-पिसनहारीकी मढिया।

प्रसगत. एक बातका उल्लेख अत्यावश्यक जान पड़ता है कि उन दिनों डोंगरगढ़के निकटवर्ती भू-भागोपर जैनकलाकारों और जैनकलारोंकी बस्ती पर्याप्त प्रमाणमें रही होगी। संभव है उस समयकी बहुत-सी मूर्तियाँ इन्हीं लोगों द्वारा बनवाई गई हो। भडारा जिलेमें जैनकलारोंकी बस्ती प्रायः हर एक गाँवमें मिलेगी। ये जैनकलार कलचुरियोंके अवशेष हैं। इनके नामके आगे जुड़ा हुआ जैन शब्द इस बातका सूचक है कि कुछ समय पूर्व निश्चित रूपसे वे जैनधर्मका पूर्णतया आचरण करते रहे होंगे। इस जातिके कुछ शिक्षित भाई मुझे कामठामें मिले थे। वे स्वयं बोले कि किसी समय हमारे पूर्वज जैन थे; पर ज्यो-ज्यो हमारा सम्बन्ध परिस्थिति-जन्य विषमताओंके कारण, धार्मिक सिद्धान्तोंसे हटता गया; त्यो-त्यो हम इतने धर्मभ्रष्ट हो गये कि अहिंसाकी सुगन्ध भी आज हममें न रही।

अधिक अवकाश न मिलनेके कारण में पहाड़ीकी पूर्णतः छानबीन तो नहीं कर सका, पर जितने भागको देखकर समझ सका, उससे मनमें कौतूहल हुआ कि डोंगरगढ़-जैसा महत्वपूर्ण ऐतिहासिक स्थान विद्वानोंकी दृष्टिसे ओझल क्योंकर रहा—यहाँतक कि स्वर्गीय डाक्टर हीरालालजीने भी इसे उपेक्षित रखा।

आरंग

रायपुरसे २२ मील दूर बसे आरंगमें एक प्राचीन जैनमन्दिर है, जिसका एक भाग जीर्ण होने व गिरनेके भयसे सरकारने दुरुस्त करवा दिया है। यहाँके मन्दिरका शिखर अत्यन्त मूक्ष्म नक्काशीदार कोरणियोंसे आच्छादित होनेसे बहुत ही कलापूर्ण एवं मनोज्ञ है। शिखरके चारों ओर देव-देवियों-

की प्रतिमाएँ उत्कीर्णित हैं, जिनका सम्बन्ध शायद दिगम्बर-सम्प्रदायसे है। उनमें आभूषणोंका बाहुल्य है। इसका प्रधान कारण कलचुरि-कलाका असर जान पड़ता है। मन्दिरके गर्भगृहमें तीन दिगम्बर जैन मूर्तियाँ हरापन लिये हुए श्याम पाषाणपर उत्कीर्णित हैं। कलाकी दृष्टिसे मूर्तियोंसे भी बढकर परिकर सुन्दर हैं। इस मन्दिरके निर्माण-कालके विषयमें वहाँपर कोई लेख उत्कीर्णित न होनेसे निश्चित समय स्थिर करना जरा कठिन है, कलाके आधारपर ही समय निर्धारित करना होगा। मध्य-प्रान्तके छत्तीसगढ-डिबोडनमें रत्नपुरके पास पाली नामक एक ग्राम है, जहाँका शिव-मन्दिर प्रान्तमें प्राचीनतम माना जाता है। इसका नक्काशी-का काम भावूकी याद दिलाता है। इस मन्दिरका निर्माण बाण-वंशीय राजा विक्रमादित्यने सन् ८७०-८९५के बीच कराया और कलचुरिवंशीय जाजल्लदेव (राज्यकाल १०९५-११२०)ने जीर्णोद्धार कराया, जैसा कि 'जाजल्लदेवस्य कीर्तिरियम' वाक्यसे प्रकट होता है, जो वहाँके मन्दिरके स्तम्भोपर उत्कीर्णित है। आरंगका जैन-मन्दिर ठीक इससे सौ या कुछ अधिक वर्ष बाद बनवाया गया मालूम देता है, क्योंकि इसमें शैव मन्दिरकी सूक्ष्मातिसूक्ष्म कोरणीका अनुकरण किया गया है। इससे सिद्ध है कि आरंगका जैन-मन्दिर ११वीं शतीके उत्तरार्द्धमें बना होगा।

महामायाके प्राचीन मन्दिरमें, जो सधन वनमें है, एकाधिक जैन-मूर्तियाँ अवस्थित हैं। एक पाषाणकी विशाल चट्टानपर चौबीस तीर्थंकरोंकी एक साथ चौबीस मूर्तियाँ उत्कीर्णित हैं। यह चतुर्विंशतिपट्ट महा-मायाके मूलमन्दिरमें सुरक्षित और अखण्डित है। आरंगमें दो मील दूर एक जलाशयपर कुछ ऐतिहासिक खण्डहरोका हमें पता लगा था। पर परिस्थितिकी प्रतिकूलतावश वहाँ जाना न हो सका। एक केवटको भी रत्नोकी मूर्तियाँ प्राप्त हुई थी, जो रायपुरके दिगम्बर जैनमन्दिरमें सुरक्षित हैं। कहा जाता है कि किसी समय यह नगर जैन-संस्कृतिका प्रधान केन्द्र था। प्रान्तके प्रसिद्ध पुरातत्त्ववेत्ता डा० हीरालालने 'मध्य-

प्रदेशका इतिहासमें लिखा है—“रायपुर जिलेके धारंग-स्थानमें एक प्राचीन वंशके राज्यका पता चलता है, जिसे राजर्षि तुल्य-कुल कहा करते थे। यदि इसका संबंध खारबेलसे रहा हो, तो समझना चाहिए कि खारबेलका वंश सैकड़ों वर्षोंतक चला होगा।” इस अनुमानकी पुष्टि तत्रस्थ प्राप्त जैन-अवशेषोंसे नहीं होती, क्योंकि वे बहुत प्राचीन नहीं हैं।

रायपुरके अजायबधरमें भगवान् ऋषभदेव स्वामीकी एक प्राचीन प्रतिमा सुरक्षित है। कलाकी दृष्टिसे यह मूर्ति बड़ी सुन्दर, पर खण्डित है। स्थानीय प्राचीन दुर्गन्ध महामायाके मन्दिरमें दीवारपर ऋषभदेव भगवान्की एक प्रतिमा किसी सनातनीने जान-बूझकर चिपका दी है। इसका परिकर बड़ा सुन्दर है, पर अब तो इसका कुछ अंश ही सुरक्षित रह सका है। धमतरौके इतिहास-प्रेमी श्री विसाह्वराव बाबर द्वारा हमें ज्ञान हुआ कि सिहावाके आसपास भी जैन-धर्मसे सम्बन्धित लेख और अवशेष मिले हैं। ऐसे तीन लेखोंकी प्रतिलिपियाँ भी आपने हमें लाकर दी थी। लेख विश्वसोमसेनके हैं। इसमें कोई शक नहीं कि सिहावा-इलाका इतिहास और अनुसन्धानकी दृष्टिसे महत्त्वपूर्ण है। तत्रिकटवर्ती कॉंकेर-स्टेटमें अनेक जैन-स्तम्भ और विभिन्न जैन-अवशेष मिले हैं। तात्कालिक वहाँके दोग-जज श्री एम० बी० भादुड़ीने हमें दो ताम्रपत्र भिजवाये थे, जिनका सम्बन्ध बल्लालदेवमें था। ये आजतक अप्रकाशित हैं।

बिलासपुर-कानेजके भूतपूर्व प्रिंसिपल डा० बलदेवप्रसादजी मिश्रसे विदित हुआ कि सक्तो-स्टेटके जगलमें एक विशालकाय जैनप्रतिमा है, जो वहाँके आदिवासियों द्वारा पूजित है। उन लोगोंकी मान्यता है कि यही उनके आराध्यदेव हैं। वे लोग प्रतिमाके समक्ष बलि भी चढ़ाते हैं। डा० साहबने प्रतिमा प्राप्त करनेके लिए वहाँके राजा साहबसे अनुरोध किया। पर प्रजा एकदम विगड खड़ी हुई कि वह अपनी जान रहते किसीको भी, अपने आराध्यदेवको यहाँसे नहीं ले जाने देंगे। बात वहीं समाप्त हो गई।

श्रीपुर भयवा सिरपुरके अध्ययनके बिना मध्य-प्रान्तके पुरातत्वका अध्ययन सर्वथा अपूर्ण रहेगा। यहाँका गणेश्वर महादेवका मन्दिर प्राचीन माना जाता है। भ्रवाचीन कालमें भी वहाँकी अवस्था और व्यवस्था बड़ी सुन्दर है। इसमें सिरपुरके त्रुटित अवशेष लाकर, बड़े यत्नके साथ रखे गये हैं। मन्दिरके मुख्य द्वारके समक्ष विशालस्तम्भोपरि चार दिग्म्बर जैन-प्रतिमाएँ उत्कीर्णित हैं, जो खड्गासनस्थ हैं। प्रस्तुत स्तम्भपर जो लेख खुदा है, वह इस प्रकार है—“सं० ११६९ वैशाख...सा...समथर धारु तत् भार्या रूपी...सपरिवार युतेन...धर्मनाथ क्षतुर्मुख...नित्यं प्रणमति।” इस स्तम्भसे मालूम होता है कि ऊपरके भागमें भी मूर्तियाँ थी, जिनका चरण-भाग स्पष्ट दृष्टिगोचर होता है। मूर्तिकी सुन्दरताके लिए, इतना ही कथन पर्याप्त होगा कि उसके मुख-कमलसे जो वीतराग-भाव प्रस्फुटित होता है, शान्तिका वैसा प्रवाह अन्यत्र कम ही देखनेमें आता है। लक्ष्मणदेवालयके पास एक छोटा-सा अजायबघर-सा किसी समय बना था। पर आज वह अतीव दुरवस्थामें है। ऊपरकी छत टूट गई है। उसमें अनेक प्रतिमाएँ, स्तम्भ व शिखरके त्रुटित भाग पड़े हैं। इनमेंसे एक साढे चार फुट ऊँची पचासनस्थ विशाल प्रतिमा है। एक स्तम्भपर अष्टमंगल उत्कीर्णित है।

एक महत्वपूर्ण धातु-प्रतिमा

यो तो प्रान्तमें अनेक स्थानोंपर प्राचीन धातु-प्रतिमाएँ सुरक्षित हैं (जिनका सामूहिक निर्माण-काल विक्रमकी बारहवीं शतीसे प्रारम्भ होता है); परन्तु यहाँपर जिस मूर्तिके विषयमें पुरातत्व-प्रेमियोंका ध्यान आकृष्ट किया जा रहा है, वह कलाकी दृष्टिसे अपना अलग ही स्थान रखती है। इसकी रचना-शैली स्वतन्त्र, स्वच्छ और उत्कृष्ट कलाभिव्यक्तिकी परिचायक है। मूल प्रतिमा पचासन लगाये हैं। निम्नभागमें वृषभ-चिह्न स्पष्ट है एवं स्कन्ध-प्रदेशपर अतीव सुन्दर केशावलि प्रसरित है। दोनो लक्षणोंसे

इतना तो बिना किसी सकोच कहा जाता है कि प्रतिमा आदिनाथस्वामीकी है। दाहिनी ओर अम्बिकाकी एक मूर्ति है, जिसके बाएँ चरणपर लघु बालक, गलेमें हँसली पहने बैठा है। दाहिने चरणकी ओर बालक दाहिने हाथमें सम्भवतः मोदक एव बाएँ हाथमें उत्थित सर्प लिये खड़ा है। प्रश्न होता है कि आदिनाथस्वामीके परिकरसे अम्बिकादेवीका सम्बन्ध ही क्या? जब कि उनकी अधिष्ठात्री अम्बादेवी न होकर चक्रेश्वरी है। परन्तु जाँच-पड़ताल करनेपर मालूम हुआ कि प्राचीन जैन-मूर्तियोंमें अम्बिकादेवीकी प्रतिमा स्पष्टोत्कीर्णित पाई जाती है। मथुरा और लखनऊके अद्भुतालयोमें बहुसंख्यक प्राचीन जैन-प्रतिमाएँ, ऐसी प्राप्त हुई हैं, जिनके साथ अम्बिकादेवीकी प्रतिमा है। ये अवशेष ईस्वी सन् पूर्वके सिद्ध किये जा चुके हैं। सौराष्ट्र-देशान्तर्गत ढाकमें, जहाँके सिद्ध नागार्जुन थे, दसवी शतीकी ऐसी ही जैन-प्रतिमाएँ प्राप्त हुई हैं। पश्चात् १२ वीं शताब्दीकी अर्बुदाचल-स्थापित प्रतिमाओंमें भी अम्बिकाका बाहुल्य है। साथ ही कतिपय प्राचीन साहित्यिक उल्लेख भी हमारे अवलोकनमें आये हैं, जिनसे जाना जाता है कि पन्द्रहवीं शतीतक उपर्युक्त मान्यता थी, जैसा कि स० १४९३ की एक स्वाध्याय पुस्तिकामें उल्लिखित है —

“बारह नेमीसर तणइ ए थप्पिय राय सुसम्मि ।

आदिनाह अंबिक सहिय कंगड़कोट सिरम्मि ॥’

श्री साराभाई नवाबके संग्रहमें भी अंबिका-सहित आदिनाथजीकी प्रतिमाएँ सुरक्षित हैं। ऋषभदेवकी प्रतिमाके दाहिनी ओर जो देवीकी प्रतिमा है, उसे हम तादृश रूपसे तो चक्रेश्वरी माननेमें पश्चात्पद हुए बिना न रहेंगे; क्योंकि आयुषादिका जैसा वर्णन जैन-शिल्पकलात्मक शास्त्रोंमें आया है, वह प्रस्तुत प्रतिमामें आशिक रूपमें भी नहीं घटता है। देवीके आभूषणोंको हम सामाजिक उत्कृष्टताकी कोटिमें न रख सकें, तथापि सामान्यतः उसका ऐतिहासिक मूल्य एवं महत्व तो है ही। केश-विन्यास बड़ा

ही आकर्षक है। मूल स्थानपर भगवान्की प्रतिमा उलटे कमल-पुष्पासनपर विराजित है, जिसके चारों ओर गोल कगूरे स्पष्ट हैं। मस्तक-पर जटा-सा केशगुच्छक अलंकृत है। पश्चात् भागमें प्रभावली (भामण्डल) है, जिसे गुप्तकालीन कलाका आशिक प्रतीक माना जा सकता है।

प्रतिमाके निम्न भागमें आठ लघु प्रतिमाएँ, विविध प्रकारके आयुधोंसे सुसज्जित हैं। बाजूमें उच्चासनपर एक प्रतिमा बनी हुई है। यहाँपर स्मरण रखना चाहिए कि 'वास्तुसार-प्रकरण'में राहु व केतुको एक ही ग्रह माना गया है। बड़ी उदरवाली प्रतिमा देखनेमें कुबेर-तुल्य लगती है, पर वस्तुतः है वह यक्षराजकी, जैसा कि तत्कालीन जैन-शिल्पोंसे विदित होता है। यद्यपि इस मूर्तिका निर्माण-काल-सूचक कोई लेख उत्कीर्णित नहीं, पर अनुमानत यह ९ वी शताब्दीकी होनी चाहिए। इस प्रतिमाकी कलामें भी उत्कृष्ट कलात्मक बौद्ध और सनातनधर्मान्तर्गत मूर्त्य आदिकी मूर्तियाँ इसी नगरमें प्राप्त हुई हैं, जिनपर पौनार तथा भद्रावतीमें प्राप्त अवशेषोंकी कलाका आशिक प्रभाव है। उस समय मध्य-प्रान्तमें बौद्धाश्रित कलाका प्रचार था। जहाँपर जिस कला-शैलीका विकास हो, वहकि सभी सम्प्रदाय उक्त कलामें प्रभावित हुए बिना नहीं रह सकते। इसीका उदाहरण प्रस्तुत प्रतिमा है। बौद्ध तत्त्वज्ञाने इसे तत्त्वज्ञानका रूप देकर कलामें समाविष्ट किया है। कहना न होगा कि ८ वी सदी में यह रूप मार्वात्रिक था। इस प्रतिमाका महत्व इसलिए भी है कि प्रान्तके किसी भी भू-भागमें इस प्रकारकी जैन-प्रतिमा उपलब्ध नहीं हुई है।

इस प्रतिमाकी प्राप्तिका इतिहास भी मनोरंजक है। यद्यपि हमें यह सिरपुरस्थ गन्धेश्वरमहादेव मठके महन्त मंगलगिरिजीसे प्राप्त हुई है, पर वे बताते हैं कि भोखमबास नामक पुजारीको कहीं खोदते समय बहूसंख्यक कलापूर्ण बौद्धप्रतिमाएँ एक विस्तृत पिटारमें प्राप्त हुई थी।

उपसंहार—

उपर्युक्त पक्तियोंके अतिरिक्त रीठी, घन्सौर, सिहोरा, नरसिंहपुर, बरहेठा, एलिचपुर, आदि कई स्थान हैं, जहाँ जैन-मूर्तियाँ आज भी प्राप्त होती हैं। “मध्यप्रदेशका इतिहास”के लेखक श्री योगेन्द्रनाथ सीलकी डायरियों-दैनदिनियों उनके पुत्र श्री नित्येन्द्रनाथ सीलके पास आज भी सुरक्षित हैं। मध्यप्रदेश और विशेषकर महाकोसलके जैन-पुरातत्त्वकी कौन-सी सामग्री कहीं, किस रूपमें पायी जाती है, आदि अनेक महत्वपूर्ण ज्ञातव्य, उनमें संगृहीत हैं। मुझे आपने कुछ भाग बताया था, उसमें उल्लेख था कि आजसे ५० वर्ष पूर्व घन्सौरमें २५ से अधिक जैनमंदिर, सामान्यतः ठीक हालतमें थे। पर अब तो वहाँ केवल कुछ भागोंमें खडहर ही दिखाई पड़ते हैं। यदि सील साहबकी डायरियाँ न होती तो आज उन्हें पहचानना कठिन ही था। ऐसी ही एक दैनदिनी मुझे आजसे ११ वर्ष पूर्व, नागपुर जैनमंदिर स्थित हस्तलिखित ग्रन्थोंके अन्वेषण करने समय प्राप्त हुई थी, जिसमें सिद्धक्षेत्र-पादनिम्नपुरके सत्रहवीं गतीसे २०-शतीतक के महत्वपूर्ण लेख संगृहीत हैं। इनमें मध्यप्रदेश स्थित एलिचपुरके लेख भी हैं। यह संग्रह नागपुरके एक यति द्वारा २० गतीके आदि चरणमें किया गया था। मुझे बिना किसी सकोचके कहना पड़ता है कि जैन-मुनियोंने म० प्र०के इतिहासके साधन बहुत कुछ अशोभे सँभाल रखे हैं, इस प्रकारके अनेक साधन इधर-उधर बिखरे पड़े हैं, जिन्हें एकत्र करना होगा।

पुरातत्त्वान्वेषणमें छोटी-छोटी वस्तुएँ भी, किसी घटना विशेषके साथ संबंध निकल आनेपर, महत्वकी सिद्ध हो सकती हैं। कभी-कभी ऐसे साधनसे बड़े-बड़े तद्विदोंको अपना मत परिवर्तन करना पड़ता है। अतः हमारा प्राथमिक कर्तव्य होना चाहिए कि ऐसे साधनोंका सावजनिक दृष्टिसे संग्रह करे, और अन्वेषको द्वारा प्रकाश डलवावे। ऐसे कार्योंकी प्रगतिके लिये शासनका मुँह ताके बँटे रहना व्यर्थ है।

महाकोसल का जैन-पुरातत्त्व



महाकोसल मध्य-प्रदेशका एक विभाग है। इसमें हिंदी-भाषी जिले सम्मिलित हैं। छत्तीसगढ़ डिवीजनका समावेश भी इसीके अन्तर्गत है। मध्य-प्रदेशके प्राचीन इतिहासकी दृष्टिसे महाकोसलका विशेष महत्त्व है, सापेक्षतः प्राचीन ऐतिहासिक घटनाये निर्दिष्ट भू-भागपर ही घटी है। एतद्विषयक ऐतिहासिक साधन इसी भू-भागसे प्राप्त हुए हैं। आज भी महाकोसलके वन एवं गिरिकदरा तथा खण्डहरोमें, भारतीय शिल्पस्थापत्य एवं मूर्तिकलाके मुखको उज्ज्वल करनेवाली व इनके क्रमिक विकासपर कलाकी दृष्टिसे—प्रकाश डालनेवाली मौलिक कलाकृतियाँ प्रचुर परिमाणमें उपलब्ध होती ही रहती हैं। मुझे विशेष रूपसे यहाँकी मूर्तिकलाका अध्ययन करनेका मौभाग्य प्राप्त हुआ है। मैं इस निष्कर्षपर पहुँचा हूँ, जब १२ वीं शताब्दीमें अन्य प्रान्तोंके कलाकार मूर्तिनिर्माणमें शिथिल पड़ गये थे, उन दिनों यहाँके कलाकार अपनी शिल्प-साधनामें पूर्णतः अनुरक्त थे।

अन्य प्रान्तोंकी अपेक्षा महाकोसलमें शिल्पकलाकी दृष्टिसे अनुसन्धान कार्य बहुत ही कम हुआ है। जो हुआ है वह नहींके बराबर है। जनरल 'कनिहाम' और 'राखालबास' बनर्जी आदि पुरातत्त्वविदोंने अवश्य ही प्रमुख स्थानोंका निरीक्षण कर इतिवृत्तकी खानापूर्ति की है। परन्तु जितने खानोंका विवरण प्रकाशित किया गया है, उनसे भी अधिक महत्वपूर्ण स्थान एवं अवशेष आज भी उपेक्षित पड़े हुए हैं, जिनकी ओर केन्द्रीय पुरातत्त्व-विभाग एवं प्रान्तीय शासनने आज तक ध्यान नहीं दिया, न देनेवाले सांस्कृतिक कार्यकर्त्ताओंको प्रोत्साहित ही किया, बल्कि तथाकथित व्यक्तियोंके प्रति अभद्र व्यवहार किया गया। उचित अनुसन्धानके अभावमें महत्वपूर्ण जैन

‘आर्कियोलॉजिकल सर्वे ऑफ़ इंडिया, पुस्तक १७

‘हैहयाज् ऑफ़ त्रिपुरी एण्ड बेअर मान्युमेण्ट्स

कलाकृतियोंका प्रकाशमें न आना सर्वथा स्वाभाविक है। जहाँ विश्वरे हुए जैन-अवशेषोंको देखकर तो ऐसा ही लगता है कि किसी समय महा-कोसल जैन-संस्कृतिका प्रधान केन्द्र रहा होगा। जैन-पुरातत्वके अवशेषोंको समझनेमें शुरूसे विद्वानोंने बड़ी भूल की है। जैन-बौद्ध-मूर्तिकलामें जो अंतर है, वे समझ नहीं पाते, इसी कारण महाकोसलकी अधिकतर जैन-कला-कृतियाँ बौद्धसे पहचानी जाती हैं।

सरगुजा राज्यमें लक्ष्मणपुरसे १२ वे मीलपर रामगिरि पर्वतपर जो गुफाएँ उत्कीर्णित हैं, उनमें कुछ भित्तिचित्र भी पाये गये हैं। रायकृष्णदासजी-का मत है, इनमेंसे "कुछ चित्रोंका विषय जैन था"।^१ कारण कि पद्यासन लगाए एक व्यक्तिका चित्र पाया जाता है। इस गुफामें एक लेख भी उपलब्ध हुआ है। भाषा प्राकृत है। डा० ब्लाखके मतसे इसका काल ईसवी पूर्व ३ शती जान पड़ता है। इस प्रमाणसे तो यही प्रमाणित होता है कि उन दिनों श्रमणसंस्कृतिका प्रभाव इस भूभागपर अवश्य ही रहा होगा। पद्यासन जैनतीर्थंकरकी ही विशेष मुद्रा है। बौद्धोंमें इस मुद्राका विकास बहुत काल बादमें हुआ है। यहाँ स्मरण रखना चाहिए कि अशोकका एक स्तंभ भी रूपनाथमें मिला है, जिसपर उनकी आज्ञाएँ खोदी गई हैं। तो बौद्धसंस्कृतिका प्रतीक रूपनाथ और जैन-संस्कृतिका रामगिरि^१ (रामटेक नहीं जैसा कि

^१भारतकी चित्रकला, पृ० २

चित्रके लिये देखें आ० स० इ० १९०३-४, पृ० १२३

^१केटलाग आफ वि आर्कियोलॉजिकल म्यूजियम at Mathura by J. बोगल Ph. D. Allahabad.

^१श्री उप्रादित्याचार्यने अपना कल्याणकारक नामक वैद्यक ग्रन्थ भी शायद इसी रामगिरिपर रचा था

बेंगीशास्त्रिकालगवेशजननप्रस्तुत्यसानूत्कटः

प्रोद्यवृक्षलताविताननिरतः सिद्धेश्वर विद्याधरः

मिराशीजी मानते हैं) अतः ईसवीपूर्व ३री शतीमें जैन-प्रभाव महाकोसलमें था ।

शिल्प-स्थापत्य कलाकी बिकसित परंपराको समझनेके लिए मूर्तिकी अपेक्षा स्थापत्य अधिक सहायक हो सकते हैं । 'सम-सामयिक कलात्मक-उपकरणोंका प्रभाव स्थापत्यपर अधिक पड़ता है । महाकोसलमें प्राचीन जैन-स्थापत्य बच ही नहीं पाये, केवल आरंगका एक जैनमंदिर बच गया

सर्वे मंदिरकंदरोपमगुहाचैत्यालंकृते

रम्ये राम गिराविबं विरचितं शास्त्रं हितं प्राणिनाम् ॥

इसमें रामगिरिके लिए जो विशेषण दिये गये हैं, गुहा मंदिर चैत्यालयोंकी जो बात कही है, वह भी इस रामगिरिके विषयमें ठीक जान पड़ती है । कुलभूषण और देशभूषण मुनिका निर्वाणस्थान भी यही रायगढ़ है या उसके आसपास कहीं महाकोसल ही में होगा ।

जैनसाहित्य और इतिहास, पृ० २१२

प्रेमीजीकी उपर्युक्त कल्पनासे मैं भी सहमत हूँ, कारण कि कालीदास वर्णित यही रामगिरि है । वाल्मीकि रामायणके किष्किन्धाकांडमें शिलाचित्र एवं उसके आस-शब्दोंका उल्लेख आया है । ऊपरके सभी उल्लेख इसी स्थानपर चरितार्थ होते हैं । रामटेकमें उल्लेखनीय शिलाचित्रण उपलब्ध नहीं होते । यदि रामटेक ही रामगिरि होता तो मध्यकालीन जैन-यात्री या साहित्यिक इसका उल्लेख अवश्य ही करते । इतना निश्चित है कि उपर्युक्त मुनियोंका निर्वाणस्थान महाकोसलमें ही था,

'महाकोसलमें बहुत-से ऐसे जैन-मंदिरके अवशेष व पूरे मंदिर पाये जाते हैं, जो अर्जनोंके अधिकारमें हैं । कुछ ऐसे भी मंदिर हैं जो अद्यावधि पहिचाने नहीं गये । उदाहरणार्थ—रायबहादुर डा० हीरालालने मंडला-मयूख पृ० ७९ में कुरुरा मठकी चर्चा करते हुए लिखा है कि "इस मंदिरकी कारीगरी नवीं या १० वीं शताब्दीकी जान पड़ती है । पुरातत्त्वज्ञ इस मंदिरको जैनी बतलाते हैं ।" बरेठा, बिलहरी और बड़गाँवमें ऐसे मंदिर व अवशेषोंकी कमी नहीं है,

है, वह भी इसलिए कि उसमें जैन मूर्ति रह गई है। यदि प्रतिमा न रहती तो इस जैन-प्रासादका कभीका रूपान्तर हो चुका होता। इस मंदिरकी आयु भी उतनी नहीं है कि जो उपर्युक्त विश्रुंखलित परंपराकी एक कड़ी भी बन सके। तात्पर्य कि यह १० वीं शतीके पूर्वका नहीं है। यहाँपर जैन-अवशेष प्रचुर परिमाणमें बिखरे पड़े हैं। परन्तु जैन तीर्थमाला या किसी भी ऐतिहासिक ग्रन्थमें आरंगकी चर्चितक नहीं है। हाँ, ९ शती पूर्व वहाँ जैन सस्कृतिका प्रभाव अधिक था, पुष्टि स्वरूप अवशेष तो है ही। एक और भी प्रमाण उपलब्ध है। यह वह कि आरगसे श्रीपुर-सिरपुर जगली रास्तेसे समीप पडता है। वहाँपर भी जैन-अवशेष बहुत बड़ी संख्यामें मिलते हैं। इनकी आयु भी मंदिरकी आयुसे कम नहीं है। ९ वीं शताब्दीकी एक धातु मूर्ति-भगवान् ऋषभदेव-मुझे यहीसे प्राप्त हुई थी। श्रीपुर इत.पूर्व बौद्ध सस्कृतिका केन्द्र था। मुझे ऐसा लगीता है जहाँ बौद्ध लोग फैले वहाँ जैन भी पहुँच गये। यह पक्ति महाकोसलको लक्ष्य करके ही लिख रहा हूँ। आरगके मंदिरको देख कर रायबहादुर डा० हीरालाल-जीने कल्पनाकी है कि यहाँपर महामेघवाहन खारबेलके वंशजोंका राज्य रहा होगा। इससे फलित होता है कि ९वीं शताब्दीतक तो जैनसस्कृतिका इतिहास मिलता है, जो निर्विवाद है। परन्तु भित्तचित्रसे लगाकर ८ वीं सदीके इतिहास साधन नहीं मिलते। भारतीय इतिहासके गुप्तकालमें महाकोसल काफी ख्याति अर्जित कर चुका था। इलाहाबादका लेख और एरणके अवशेष इसके प्रत्यक्ष प्रमाण हैं।

उपलब्ध शिल्पकलाके आधारपर निश्चयपूर्वक कहा जा सकता है कि ८ और ९वीं शताब्दीसे जैन शिल्पकलाका इतिहास प्रारंभ होता है। गुफाचित्रोंसे लगाकर आठवीं शतीतकका भाग अन्वकारपूर्ण है। इसका कारण भी केवल उचित अन्वेषणका अभाव ही जान पडता है।

कलचुरियोंके समय जैनाश्रित शिल्प-स्थापत्य-कलाका अच्छा विकास हुआ। वे शैव होते हुए भी परमतसहिष्णु थे। जैनधर्मको विशेष आदरकी

दृष्टिसे देखते थे । कलचुरि शंकरगण तो जैनधर्मके अनुयायी थे, इनने कुल्याकखेत्रमें १२ गाँव भी भेंट चढाये थे । इनका काल ई० सं० सातवीं शती पड़ता है । महाकोसलमें सर्वप्रथम कोसकस्तने अपना राज्य जमाया । त्रिपुरी-सेवर-इनकी राजधानी थी । कलचुरियोका पारिवारिक संबंध दक्षिणी राष्ट्रकूट शासकोंके साथ था । राष्ट्रकूटोंपर जैनोका न केवल प्रभाव ही था, बल्कि उनकी सभामें जैन विद्वान् भी रहा करते थे । महाकवि पुष्पबल राष्ट्रकूटों द्वारा ही आश्रित थे । अमोघवर्षने तो जैन-धर्मके अनुसार मुनित्व भी अंगीकार किया था, ऐसा कहा जाता है । यद्यपि बहुदूरीबंध आदि कुछेक स्थानोंकी जैन-मूर्तियोंको छोड़कर कलचुरि-कालके लेख नहीं पाये जाते, बल्कि स्पष्ट कहा जाय तो कलचुरिकालीन जैन शिल्प-कृतियोंको छोड़कर, शिलोत्कीर्णित लेख अत्यल्प ही पाये गये हैं, परन्तु लेखोंके अभावमें भी उस समयकी उन्नतिशील जैन-संस्कृतिके व्यापक प्रचारके प्रमाण काफ़ी है । जैन-मूर्तियोंके परिष्कार एवं तोरण तथा कतिपय स्तभोंपर खुदे हुए अलकरणोंके गभीर अनुशीलनसे स्पष्ट ज्ञात होता है कि उनपर कलचुरिकालमें विकसित, तक्षणकलाका खूब ही प्रभाव पड़ा है, कुछेक अवशेष तो विशुद्ध महाकोसलके ही हैं । कृतियाँ भिन्न भले ही हो, पर कलाकार तो वे ही थे या उनकी परंपराके अनुगामी थे । निर्माण-शैली और व्यवहृत पाषाण ही हमारे कथनकी सार्थकता प्रमाणित कर देते हैं । यहाँके इस कालके जैन, बौद्ध और वैदिक अवशेषोंको देखनेसे ज्ञात होता है कि यहाँके कलाकार स्थानीय पाषाणोंका उपयोग तो कलाकृतियोंके निर्माणमें करते ही थे, पर कभी-कभी युक्त प्रान्तसे भी पत्थर भँगवाते थे । कलचुरिकालके पत्थरकी मूर्तियाँ अलगसे ही पहचानी जाती हैं ।

९ से १३वीं शती तकके जितने भी जैन-अवशेष प्राप्त हुए हैं, उनमेंसे बहुतेका निर्माण त्रिपुरी और बिलहरीमें हुआ होगा । कारण दोनों स्थानोंपर जैन-मूर्तियाँ आदि अवशेषोंकी प्रचुरता है । कंमोरके पत्थरकी जैन प्रतिमाएँ प्रायः बिलहरीमें मिलती हैं और बिलहरीके द्वी लाल पत्थरके

तोरण भी पर्याप्त मिले है। लाल पत्थर पानीसे खराब हो जाता है, प्रक्षालकी सुविधाके लिए कलाकारोंने मूर्ति-निर्माणमें कैमोरका भूरा और चिक्कण पत्थर व्यवहृत किया है।

प्रसंगतः सूचित करना आवश्यक जान पड़ता है, कि जिस प्रकार कल-चुरियोंके समयमें महाकोसलके भू-भागमें उत्तमोत्तम जैनकलाकृतियोंका सृजन हो रहा था, उसी समय—जेजाकभक्ति-बुन्देलखण्डमें चंदेलोंके शासनमें भी जैनकला विकासकी चोटीपर थी। आजकी शासन-सुविधाके लिए जो भेद सरकारने किये हैं, इससे महाकोसल और बुन्देलखण्ड भले ही पूषक् प्रदेश जँचते हों, परन्तु, जहाँतक सस्कृति और सभ्यताका सवाल है, दोनोंमें बहुत ही सामान्य अन्तर है, यानी जबलपुर और सागर जिले तो एक प्रकारसे सभी दृष्टिसे बुन्देलखण्ड ही हैं। सामीप्यके कारण कलात्मक आदान-प्रदान भी खूब ही हुआ है। मुझे बुन्देलखण्डमें बिखरे हुए कुछेक जैनावशेषोंके निरीक्षणका अवकाश मिला है, मेरा तो इस परसे यह मत और भी दृढ़ हो जाता है कि कलाके उपकरण और अलकरण तथा निर्माणशैली—दोनोंमें साधारण अंतर है। अधिक अवशेष, दोनों प्रदेशोंमें एक ही शताब्दीमें विकसित कलाके भव्य प्रतीक है। बुन्देलखण्डके जैन-अवशेषोंका बहुत बड़ा भाग तो, वहाँके शासकोंकी अज्ञानताके कारण, बाहर चला गया, परन्तु महाकोसलके अवशेष भी बहुत कालतक बच सकेंगे या नहीं, यह एक प्रश्न है। दुर्भाग्यसे इतिहास और कलाके प्रति अभिरुचि रखनेवाले कुछेक व्यक्ति, जिसमें जैन भी सम्मिलित है, सीमापर है, जो इन पवित्र अवशेषोंको दूसरे प्रान्तोंमें विक्रय किया करते हैं। यह घृणित कार्य है। वे अपनी सस्कृतिके साथ महा अन्याय कर रहे हैं। इस ओर शासनका मौन खेद व आश्चर्यजनक है।

स्थापत्य

यहाँपर पाये जानेवाले जैन-अवशेषोंको दो भागोंमें, अध्ययनकी सुविधा-

के लिए विभक्त किया जा सकता है—स्थापत्य और मूर्तिकला। स्थापत्य अवशेषोंमें धारणके मंदिरको छोड़कर और कृति मेरी स्मृतिमें नहीं है। हाँ, त्रिपुरी, बिलहरी और बड़गाँव आदि स्थानोंमें कुछ स्तम्भ ऐसे पाये गये हैं, जिनपर स्वस्तिक, नन्दावर्त, मीन-युगल और कुंभ कलश आदि चिह्न अवश्य ही पाये जाते हैं। निस्सदेह इनका सबध जैनधर्मसे है। ये स्तम्भ जैनप्रासादके ही रहे होंगे। गवेषणा करनेपर इसप्रकारके अन्य प्रतीक भी मिल सकते हैं। विशाल जैनप्रासादोंके कुछ कलापूर्ण तोरण भी उपलब्ध हुए हैं। उदाहरण-स्वरूप दो के चित्र भी दिये जा रहे हैं। कुछ अवशेष मान^१ स्तम्भके भी प्राप्त हुए हैं। इन अवशेषोंसे फलित होता है कि महाकोसलमें जैनमन्दिर अवश्य ही रहे थे, पर विन्ध्यप्रान्तके समान यहाँ भी अजैनो द्वारा अधिकृत कर लिये गये या विनष्ट कर दिये गये। उपर्युक्त समस्त प्रतीक स्थापत्य कलासे ही संबद्ध हैं। जैन स्थापत्यपर विपुल सामग्रीके अभावमें अधिक क्या लिखा जा सकता है।

मूर्तिकला

महाकोसलमें जितनी भी प्राचीन जैन प्रतिमाएँ उपलब्ध हुई हैं, वे सभी प्रस्तरोत्कीर्णित हैं। कलाकारको अपने भावोंको मूर्तरूप देनेके लिए पत्थरमें काफी गुजाइश रहती है। धातुकी मूर्ति^२, आजतक केवल एक ही ऐसी उपलब्ध हुई है, जो कलचुरी पूर्व विकसित मूर्तिकलाकी देन है। १९४५ पन्द्रह दिसंबरको मुझे श्रीपुरके एक महन्तने भेट स्वरूप दी थी। इसमें ग्रहोका अकन स्पष्ट था। पाषाणपर खुदी हुई जिनप्रतिमाएँ दो प्रकारकी मिली हैं—एक सपरिकर पद्मासन एव अपरिकर या सपरिकर खड्गासन। सपरिकर पद्मासनस्थ जिनप्रतिमाओंमें सर्वश्रेष्ठ मूर्ति भगवान् ऋषभदेवकी

^१दिगम्बर जैनमन्दिरोंके सम्मुख मानस्तम्भ स्थापित करनेकी प्रथा मध्यकालके कुछ पूर्वकी प्रतीत होती है,

^२चित्र देखिए विशाल भारत १९४६ सितम्बर, पृ० १४९,

हे जो! हनुमानताल-स्थित जैनमन्दिरमें सुरक्षित है। शिल्पकी दृष्टिसे इसका परिकर इतना सुन्दर एवं भावपूर्ण बन पड़ा है कि इसकी कोटिका एक भी दूसरा परिकर महाकोसलमें दृष्टिगोचर नहीं हुआ। कलाकारकी सूक्ष्म भावना, उदात्त विचार-गांभीर्य एवं बारीक छेनीका आभास उसके एक-एक अंगमें परिलक्षित होता है। यह परिकर अन्य मूर्तियोंके उपकरणसे कुछ भिन्न जान पड़ता है। जैनप्रतिमाओंके विभिन्न परिकर एवं उपकरणोंका सूक्ष्म अध्ययन करनेसे ज्ञात होता है कि उनके निर्माता शिल्पियोंने अजैन तत्वोंका भी प्रवेश करा दिया है। यानी अष्टप्रातिहार्य, यक्ष-यक्षिणी एवं उपासक दम्पति तथा अर्होंको छोड़कर अन्य भाव अजैन मूर्तिकलाके विकसित परिकरोंके समान मिलते हैं। इसे प्रांतीय प्रभाव भी कहना चाहिए।

परिकरहीन पद्मासनस्थ प्रतिमाएँ भी प्रचुर परिमाणमें उपलब्ध हुई हैं जिनमेंसे कुछेक तो निस्सदेह कला एवं अगोपागोकी क्रमिक रचनाका उत्तम प्रतीक हैं। एक प्रतिमा ऐसी भी प्राप्त हुई है, जिसका परिकर केवल नवग्रहोंसे ही बना है। चित्र प्रबन्धमें दिया जा रहा है।

खड्गासनकी परिकरयुक्त प्रतिमाओंमें कलाकी दृष्टिसे सर्वोत्कृष्ट मूर्ति जो मुझे जैची उसका चित्र एवं विवरण प्रस्तुत निबन्धमें दिया जा रहा है। आरंभके वर्णित मन्दिरमें वैविध्यकी दृष्टिसे एक परिकरयुक्त त्रिमूर्ति विराजमान है। उसे देखनेसे ऐसा लगता है कि कलाकारके हाथ अवश्य सुदृढ़ रहे होंगे, पर मानस दुर्बल था। भोडी रेखाएँ टेढ़ी-मेढ़ी आकृतियोंकी वहाँ भरमार है। किसी शैलीसे आशिक मिलता-जुलता एक त्रिमूर्तिपट्ट मुझे बिलहरीसे प्राप्त हुआ है। बड़े परितापके साथ लिखना पड़ रहा है कि इसे एक ब्राह्मणने अपने गृहके आगे सीढ़ीमें लगा रखा था। परिकरविहीन खड्गासन मूर्तियाँ स्वतन्त्र एवं मन्दिरके स्तम्भोंमें पाई जाती हैं।

यह मूर्ति त्रिपुरीसे ही लायी गयी है। कलाकी दृष्टिसे यह कलचुरि कलाका अभिमान है,

प्रासंगिक रूपसे एक बातका उल्लेख करना आवश्यक जान पड़ता है कि महाकोसलके कलाकार बहुसंख्यक मूर्तियोंके परिकरका निर्माण इस प्रकार करते थे कि उसमें सपूर्ण मन्दिरकी अभिव्यक्ति हो सके। शिखर, आमलक और कलशकी रेखाएँ स्पष्ट खोदी जाती थी। जैनमूर्तिकला भी इस व्यापक प्रभावसे अछूती न रह सकी। यही कारण है कि मन्दिरके आगे लगाये जानेवाले तोरणातर्गत मूर्तियोंमें भी उपर्युक्त भावोका व्यक्तिकरण बड़ी सफलताके साथ हुआ है। यह विशुद्ध महाकोसलीय रूप जान पड़ता है। सिंहासन शब्द सर्वत्र प्रसिद्ध है, परन्तु महाकोसलमें वह इतना व्यापक मूर्त्तरूप धारण कर चुका है कि प्रत्येक मूर्तिके बैठक स्थानके नीचे सिंहकी आकृति अवश्यमेव मिलेगी ही।

यों तो यक्षिणियोंकी प्रतिमाएँ परिकरमें सर्वत्र ही दृष्टिगोचर होती हैं, परन्तु महाकोसल प्रान्तमें न केवल स्वतन्त्र विविध भावोंको लिये हुए यक्षिणियोंकी मूर्तियाँ निर्मित ही होती थी, अपितु इनके स्वतन्त्र मंदिर भी बना करते थे। लौकिक आवश्यकताओंकी पूर्तिके लिए जैन-अजैन जनता मनोती भी किया करती थी। ऐसा एक मंदिर कटनी तहसील स्थित बिस-हरी ग्रामके विशाल जलाशय पर बना हुआ है। मंदिर अभिनव जान पड़ता है, परन्तु गर्भगृहस्थित चक्रेश्वरीकी मूर्ति १२ वीं शतीके बादकी नहीं है। मस्तकपर भगवान् ऋषभदेवकी प्रतिमा विराजमान है। प्रथम तीर्थंकरकी अधिष्ठात्री देवीका यह मंदिर आज अजैनोकी खैरमाई या खैरदेव्या बनी हुई है। इसीप्रकार अंबिका और पद्मावतीकी प्रतिमाएँ भी मिलती हैं। इनके मस्तकपर क्रमशः नेमिनाथ और पार्श्वनाथके प्रतीक रहते हैं।

खण्डित मस्तक

उपर्युक्त पक्तियोंमें अखण्डित या कम खण्डित मूर्तियोंपर विचार किया गया है। मुझे अपने अन्वेषणमें केवल त्रिपुरीसे ही दो दर्जनसे अधिक

जैनप्रतिमाओंके मस्तक प्राप्त हुए हैं। सभव है घड़ोंको लोगोंने शिला बनानेके काममें ले लिया हो^१। लडैया जातिका यही व्यवसाय है। इनके पूर्वज उत्कृष्ट शिल्पकलाके निर्मापक थे। उन्हींके वंशज उन्हींकी कला-कृतियोंके ध्वंसक बने हुए हैं। समयकी गति बड़ी विचित्र होती है।

जिन मस्तकोंकी चर्चा की है, वे खड्गासन एव पद्मासन दोनो प्रतिमाओंके हैं। कुछ लोग आवश्यक ज्ञानकी अपूर्णताके कारण, या मस्तकके घुघराले बालोंके कारण तुरन्त राय दे बैठते हैं कि ये मस्तक बौद्ध प्रतिमाओंके हैं। किन्तु मैं सकारण ऐसा नहीं मानता। कारण स्पष्ट है कि उत्तर महाकोसलमें बौद्धकी अपेक्षा जैन-मूर्तियाँ ही अधिक प्राप्त हुई हैं। दक्षिण महाकोसलमें अवश्य ही बौद्ध-प्रतिमाओंकी बहुलता है। दूसरा कारण यह भी है कि कुछ षड़ भी ऐसे प्राप्त हुए हैं, जिनपर सर ठीकसे बैठ गये हैं। इन दो कारणोंके अतिरिक्त तीसरा यह भी कारण है कि बौद्ध-प्रतिमाएँ अक्सर जीवनकी विगिष्ट घटनाओंसे परिपूर्ण रहती हैं। प्रभावलीका अंकन भी निश्चय करके रहता है, जब कि कुछेक जैन प्रतिमाएँ प्रभावली-विहीन पाई गई हैं। मस्तकका पिछला भाग साक्षी-स्वरूप विद्यमान है। परिकर विहीन मूर्तिके मस्तक अलगसे ही पहचाने जाते हैं, उनका पिछला भाग चपटा रहता है। सपरिकरका अव्यवस्थित।

महाकोसलके जैन-पुरातत्त्वका सामान्य परिचय ऊपरकी पंक्तियोंमें मिल जाता है। मैंने ऊपर सूचित किया है कि अभीतक इस प्रान्तमें समुचित रूपसे अनुशीलन हुआ ही नहीं है। अभी तो सैकड़ों खड्गहर ऐसे-ऐसे पडे हैं, जिनमें सुन्दर-से-सुन्दर कलापूर्ण जैनपुरातत्त्वकी प्रचुर सामग्री बिखरी पडी है, दुर्भाग्यसे न केन्द्रीय पुरातत्त्व विभागको इसकी चिन्ता है, न प्रान्तीय

^१विन्ध्यप्रवेशमें जिन-मूर्तियोंके षड़ ही अधिक संख्यामें मिलते हैं, कारण कि मस्तककी कुंडियाँ बना दी जाती हैं, और कहीं-कहीं शिर्वालिके स्थानमें, उस्टे स्थापित कर डाले जाते

सरकारको। समाज तो इस ओर उदासीन है ही। मेरा तो निश्चित मत है कि गवेषणा करवाई जाय जो जैनाश्रित शिल्पकलाके वैविध्यका ज्ञान अवश्य होगा। १०-१२ जगहसे मुझे सूचना भी मिली है कि मैं वहाँ जाकर जैनमूर्तियाँ उठा ले आऊँ? पर पाद-विहार करनेवालेके लिए यह सभव कैसे हो सकता है? अपने परमपूज्य गुरुदेव उपाध्याय मुनि श्री सुखसागरजी महाराज एव ज्येष्ठ गुरुभ्राता मुनि श्री मंगलसागरजी महाराजके साथ बिहार करते हुए मार्गमें जो-जो पुरातत्वकी सामग्री अनायास व अयाचित रूपसे मिल गई, उनका सग्रह अवश्य हो गया है। इस सग्रहमें जैनाश्रित कलाके उच्चतम प्रतीक ही अधिक हैं। मैं प्रस्तुत निबन्धमें, उनमेंसे, जो कलाकी दृष्टिमें महत्वपूर्ण हैं, वैविध्यको लिये हुए हैं और जो अभूतपूर्व कृतियाँ हैं, उन्हीका परिचय दे रहा हूँ।

खड्गासन-जिन-मूर्ति

प्रतिमा ५२ $\frac{1}{2}$ " ऊँची है। सपरिकर इसकी चौड़ाई १५ $\frac{1}{2}$ " है। इस प्रतिमामें प्रधान मूर्ति एकदम अप्रधान है, क्योंकि शिल्प-स्थापत्यकी दृष्टिसे उसमें शरीर रचनाकी सामान्यताके अतिरिक्त और कोई कलात्मक तत्त्व ध्यान आकृष्ट नहीं करता और न हमारी विवेचन बुद्धिको ही उद्वुद्ध करता है। अतः हम मुख्य मूर्तिकी अपेक्षा परिकरकी ओर ही विशेष ध्यान देंगे। यह परिकर निस्सदेह सुन्दर है और मूर्तिकलाकी दृष्टिसे क्रान्तिकारी परिवर्तनोका द्योतक है। साधारणतः परिकरमें अष्टप्रतिहारियो या तीर्थ-करोके जीवनकी विशिष्ट घटनाएँ या जिन मूर्तियाँ ही खोदी जाती हैं, परन्तु यहाँ इनके सिवा भी अन्य सुन्दर और व्यापक कलात्मक उपकरणों और शैलियोंको अपना लिया गया है।

मूर्तिके चरणोंके दोनो ओर उभय पार्श्वदोके अतिरिक्त मूर्ति-निर्माता दम्पति अवस्थित है। चारोंके मुख बुरी तरह क्षत-विक्षत हो गये हैं। यद्यपि इनकी शरीराकृति सुषडता एव तदुपरि वस्त्राभूषणोंका खुदाव काफ़ी

बारीकीसे किया गया है। आभूषण सापेक्षतः छोटे होनेके कारण कलाकारकी कुशल छैनीका परिचय दे रहे हैं, जैसा ऊपर कहा जा चुका है। दोनों आसोंके ऊपर चौकी है और चौकीपर चहरका छोर खुदा हुआ है जिसपर जिन खडे हुए हैं। ब्यालके बाएँ-दाएँ यक्ष-यक्षिणी बहुत स्पष्ट एव सुन्दर भावमुद्रामें उत्कीर्णित हैं। चतुर्मुखी यक्षके दाहिने हाथमें दण्डयुक्त कमल एव आशीर्वादमुद्रा तथा बाएँ हाथमें बीजपूरक और परशुके समान एक शस्त्र है। गलेमें हार और कटि प्रदेशमें करधनी ही मुख्य आभूषण है। जटाजूटकी ओर ध्यान देनेसे शैव प्रभाव स्पष्ट परिलक्षित होता है और यह स्वाभाविक भी है। कलचुर और चन्देल वंशके राजा परम शैव थे और बुन्देलखण्ड तथा महाकोसलमें शैव सस्कृति काफ़ी उन्नत रूपमें थी। अन्य पुरातन कला-वशेषोंके निरीक्षणसे यह बात और भी स्पष्ट हो जाती है।

मूर्तिके बाये ओर सबसे नीचे यक्षिणी, यक्षके समान ही आभूषणोंको धारण किये बैठी है। अन्तर केवल इतना ही है कि जहाँ यक्षके बाएँ हाथमें बीजपूरक है, वहाँ इसके बाएँ हाथमें कलश अवस्थित है। केश राशि भी शैव प्रभावसे युक्त है। वस्त्रोंकी रचना सुन्दर है। प्रस्तुत प्रतिमा पच-तीर्थोंकी है क्योंकि ऊपर-नीचे चारों ओर चार खड्गासनस्थ उत्कीर्णित हैं—पाश्वंदोकी उभय ओर एव दो मूर्तिके उपरभागके छत्रके निकट।

यक्षिणीके ऊपर एक खड़ी जिन मूर्तिके ऊपर एक रेखा सीधी गई है जिसमें निम्नलिखित विभिन्न भ्रलकरणोंका खुदाव कला एव विविधताकी दृष्टिसे आकर्षक एव अपेक्षाकृत कुछ नूतनत्वको लिये हुए है। गुप्तकालीन स्तम्भोंमें जिस प्रकारकी बोभसे दबी हुई आकृतियाँ पाई जाती हैं, ठीक उन्हीं आकृतियोंका अनुकरण इस प्रतिमामें किया जान पड़ता है। दोनों हाथ ऊपरकी ओर उठे हुए हैं, जो स्पष्टतः इस प्रकारके हैं मानो कि ऊपरका वज्र संभालनेमें व्यस्त है। भुजाओंके ऊपरसे नागावलिनी रेखा स्पष्ट है इसीलिए सीना भी बाहर तन गया है जो इस बातका सूचक है कि व्यक्तिपर काफ़ी बोभ पड़ रहा है। ये कीचक कहे जाते हैं।

इसके ऊपर अगले पाँचोंके आसरे एक हाथीकी प्रतिमा खुदी हुई है। तदुपरि एक सुकुमार बालक बना हुआ है। ध्यान देनेकी बात यह है कि ओठोंकी रचना कलाकारोंने कुछ ऐसे कौशलसे की है कि बालक, पुरुष और स्त्रीकी विभिन्नता उनसे सहज ही स्पष्ट हो जाती है। इस बालककी ओष्ठ रचनामे भी वही बात है। बालकके पीछे कुछ बेल-बूटे उत्कीर्णित हैं। बालकके ऊपर व्यालकी मूर्ति बनी है जो बहुत बारीकीसे गड़ी जान पड़ती है क्योंकि उसके दाँततक गिने जा सकते हैं। प्रधान प्रतिमाके दूसरी ओर भी यही खुदाव है।

प्रभावली सामान्य है। दोनों ओर मंगल मुख खुदे हुए हैं। उनके हाथोंमें माला है जो पहननेकी तैयारीके प्रतीक स्वरूप है। मस्तकके ऊपर तीन छत्र एवं तदुपरि मृदग बजाता हुआ एक यक्ष है। दोनों ओर हाथी खड़े हैं। सबसे ऊपर दो पत्तियाँ निकली हुई हैं जो अशोक वृक्षकी होनी चाहिए। इस प्रकार अष्टप्रतिहारी-युक्त प्रस्तुत प्रतिमा १२ वीं शतीकी होनी चाहिए। पत्थर भूरेपनको लिये हुए है।

यह मूर्ति मुझे बिलहरीकी एक सर्वथा खडित व अरक्षित वापिकासे प्राप्त हुई थी। वापिकाके भीतरके चारो आलोंमें चार जिन मूर्तियाँ थीं इनमेसे एक तो शायद स्व० रा० ब० डॉ० हीरालालजी कटनीवाले ले आये थे, उनके निवासस्थानके, बगीचेमे पड़ी हुई है।

तोरणद्वार

स्पष्टतः यह किसी जैनमन्दिरका तोरणद्वार है। इसकी लंबाई ऊँचाई ३०" × २४" है। तोरण ११" गहरा है। यह तोरण एक पूर्ण मन्दिरकी आकृति ही है। जो अवशेष प्राप्त है, वह पूर्ण आकृतिका तीन चौथाई भंश है, जिसमे केन्द्र भाग साबित आ गया है। इसके केन्द्र भागमे पद्मासनस्थ जिनमूर्ति उत्कीर्णित है। जिनके उभय ओर दो पार्श्वद चैवर एवं पुष्प लिये खड़े हैं, तदुपरि पुष्प मालाये लिये दो नागकन्याएँ गगनविहार कर रही हैं।

कलाकारने इन नागकन्याओंके ऊपर दो गजोंका निर्माण किया है। दोनों गजोंकी शृण्डाएँ आगेकी ओर उठ-उठकर आपसमें अपने आसरे छत्र सँभाले हुए हैं। उस छत्रकी स्थिति जिनमूर्तिके शिरोभागके बिलकुल ऊपर है। प्रधान मूर्तिपर एक चौकी विराजमान है। चौकीके ऊपर, जैसा अन्यत्र सभी जगह देख पड़ेगा, एक चादरका मुख्य अंश जमा हुआ है, उस प्रकारकी पद्धतिका विकास महाकोसल एवं सन्निकटवर्ती प्रतिमाओंकी अपनी विशेषता है। चौकीके निम्न भागमें उभय ओर भगल मुख बने हैं। सभी जैन मूर्तियोंमें ये भगलमुख बने रहते हैं। प्रधान मूर्तिके दाएँ-बाएँ अधिष्ठाता-अधिष्ठात्री अंकित हैं। अकन इतना अस्पष्ट और कला-विहीन है कि निश्चित रूपसे नहीं कहा जा सकता कि ये किस तीर्थंकरसे संबंधित हैं। कलाकारने इन दोनोंके वाहन और आयुध स्पष्ट नहीं किये हैं। जिनसे कि उनका निश्चय करनेमें सहायता मिले।

प्रतिमाके मस्तकपर भी एक Arch महाराबमें जिनमूर्ति उत्कीर्णित है। इसके पीछे सपूर्ण शिखरका स्मरण दिलानेवाली आकृतियाँ उत्कीर्णित हैं। आमलक, अण्डा और कलशतक स्पष्ट हैं। कहनेका तात्पर्य कि तोरणकी मध्यभाग वाली मूर्ति ऊपरकी एक आकृतिको मिलाकर एक मन्दिरके रूपमें दिखलाई पड़ती है। इस शिखरके ऊपर भी कुछ आकृति अवश्य जान पड़ती है, परन्तु खडित होनेसे निश्चयपूर्वक नहीं कहा जा सकता कि किसका प्रतीक होगा? अनुमानत वह ध्वजका चिह्न होना चाहिए। तोरणमें और भी त्रिगुड़ा एव एक अष्टप्रतिहारी, मूर्तियाँ हैं। कलाकी दृष्टिसे उनका विशेष महत्व नहीं, अतः स्वतन्त्र उल्लेख अनावश्यक है।

इस तोरणका महत्व केवल धार्मिक दृष्टिमात्रसे नहीं। इसमें जो विभिन्न अलकरण, डिजाइन तथा सुशुचिपूर्ण बेल-बूटे कड़े हुए हैं; वे अत्यंत सुन्दर और कलापूर्ण हैं। इसमें रेखागणितकी किन्हीं रेखाओंकी छटा भी खिच आई है। तोरणके मध्य भागमें एक बालक मकरारूढ़ है। मकर और आरोहीकी मुखाकृति बड़ी सुषड है। अन्य अलकरणोंमें मगध शैलीके

अनुरूप दो दीपक गढे गये हैं। मगध और महाकोसलके पारस्परिक कलात्मक आदान-प्रदानकी परम्परा स्पष्टतः इन दीपकोंमें झलकती है।

प्रश्न है कि प्रस्तुत तोरणका निर्माण-काल क्या हो सकता है? तद्विषयक किसी स्पष्ट सूचना, अथवा लेखके अभावमें यह निश्चित संदिग्ध ही रहेगा। हाँ, मूर्तिका प्रस्तर एव मूर्तियोंके उभय पार्श्वदोंमें जो स्तम्भ बने हैं, वे कुछ सूचनाएँ देते हैं। बेलोके डिजाइन भी कुछ संकेत करते हैं। ऐसे स्तम्भ बन्देलखंडके अन्य कतिपय मन्दिरोंमें पाये गये हैं। इन मन्दिरोंकी और उनके स्तम्भकी रचना १२ वी अथवा १३ वी शतीकी मानी जाती है। अतः बहुत संभव है कि यह तोरण भी उमी युगकी रचना हो। इस प्रकारका प्रस्तर भी १२ वी और १३ वी शतीमें ही व्यवहृत होने लगा था। यद्यपि बिलहरिके तोरणको देखकर कल्पना तो इसी पत्थरकी हो सकती है, परन्तु उसमें और इसमें सबसे बड़ा बाह्य वैषम्य यही पडता है, कि बिलहरीवाला पत्थर घिसनेमें कोमल और क्षरणशील है जब कि यह कठोर और Brittle कडकीला। तोरणका यह अंश मुझे त्रिपुरीकी एक वृद्धाने भेट स्वरूप दिया था, इनके पास और भी कलाकृतियाँ सुरक्षित हैं; खासकर नवग्रहोंकी मूर्ति तो अतीव सुन्दर कृति है।

जैन-तोरण

सापेक्षतः यह जैन-तोरण-द्वार अधिक कलात्मक एव सपूर्ण है। पूरा तोरण ५५" × ११" विस्तृत है। सब मिलाकर ९ मूर्तियाँ हैं जिनमें ३ जैन तीर्थंकरोंकी हैं। मध्यम भागमें पद्मासनस्थ जिन एव एक गवाक्षके अतरपर दोनो ओर खड्गासनस्थ दो दूसरे तीर्थंकर हैं। इसके अतिरिक्त ५ शासन देवी और एक यक्ष भी उत्कीर्णित हैं। मध्य-स्थित प्रभावलीयुक्त जिन-मूर्तिके दोनो ओर भक्त आराधनामें अनुरक्त बताये गये हैं। दायी ओरके समीप-तम भागमें चतुर्भुजी देवी है। इनके दो हाथोंमें सदृष्ट कमल हैं जो क्रमशः दाएँ बाएँ हैं। तीसरा हाथ जो दायी है, आशीर्वाद मुद्रामें है। चौथे हाथमें

बीजपुरक धारण किये हुए है। दायी ओरकी दूरतम शासन देवी भी चतुर्भुजी हैं और समान रूपसे दूसरी जैसी ही है। जिस यक्षका उल्लेख ऊपर किया गया है, वह कुबेर ही जान पड़ते हैं, जो तोरणकी दायी ओरसे प्रथम ही उत्कीर्णित है। इनके बाएँ हाथमे सर्प एवं दाएँ हाथमे मोदक रखा हुआ है। पिछली ओर कलाकारने पत्तियो सहित छोटी-मोटी-तरु-शाखाओका प्रदर्शन किया है। यो तो इस प्रकारकी आकृतियाँ सभी मूर्तियोके पृष्ठ भागमे अंकित हैं, परन्तु इनका अकन अधिक स्पष्ट और स्वाभाविकताको लिये हुए है।

मध्य भागके बायीं ओर चलनेपर पहली शासनदेवी फिर चतुर्भुजी है। दाहिने हाथमें शंख और बाये हाथमें चक्र उत्कीर्णित है। अतिरिक्त दो हाथोंमे कुछ फल-जैसी आकृति अंकित है, परन्तु खंडित होनेके कारण निश्चयपूर्वक नहीं कहा जा सकता कि वे क्या लिये हुए हैं। दूसरी शासन-देवी द्विभुजी ही है। यह स्पष्टतः अंबिका है, क्योंकि बाएँ हाथमे शिशु एवं दाहिने हाथमें आम्रलुम्ब धारण किये हुए है। यद्यपि अंबिकाके दो बच्चे होने चाहिए एव सिंह-वाहन भी अपेक्षित था, परन्तु महाकोसल और तक्षि-कटवर्ती प्रदेशमे अंबिकाकी दर्जनो ऐसी मूर्तियाँ मिली हैं, जिनमे दोनोका ही स्पष्ट अभाव है। आम्रलुम्ब मात्रसे निस्संदेह यह अंबिका ही सिद्ध होती है। अंतिम शासन देवीके दाएँ हाथमे सदण्ड कमल है, एव दूसरा हाथ जमीनको छुए हुए है।

इस प्रकार इतनी मूर्तियोंवाले तोरण भारतमे कम ही उपलब्ध होते हैं। इस तोरणद्वारके उपरिभाग वाले हिस्सोमे खुदी हुई देवियोंकी विभिन्न मूर्तियोंसे हम एक बातकी कल्पना कर सकते हैं कि उन दिनोंकी जैन जनता देव-देवियोंमे अधिक विश्वास करती थी। यदि ऐसा न हुआ तो इसमे जिन-प्रतिमाओका प्राधान्य रहता।

इस तोरणका महत्त्व जैन-पुरातत्त्वकी दृष्टिसे तो है ही, साथ ही साथ शिल्पकलाकी दृष्टिसे भी इसका विशेष मूल्य है। प्रत्येक मूर्तियोंके उपरि-

भागमें जो आकृतियाँ उत्कीर्णित हैं वे किसी मंदिरका मधुर स्मरण दिलाती हैं। उनके अलकरण, भिन्न-भिन्न बेल-बूटे भी सामान्य होते हुए भी इसके सौंदर्यका संवर्धन करते हैं। मगधकी प्रतिमाओंका एवं शिल्पकलामें व्यवहृत आकृतियोंका प्रभाव इसपर स्पष्ट है। प्रत्येक मूर्तिका उत्खनन इस प्रकार हुआ है, मानो स्वतन्त्र मन्दिर ही हो, कारण कि प्रत्येक मूर्तिके आगेके भागमें दोनो ओर सुन्दर स्तम्भोका खुदाव दृष्टि आकर्षित कर लेता है। १२ वी शतीकी यह रचना होनी चाहिए। यद्यपि ऊपरका कुछ भाग खडित हो गया है, परन्तु सौभाग्य इस बातका है कि मूर्ति प्रतिमाओंके भाग बिलकुल ही अखण्डित हैं।

जानकर आश्चर्य होगा कि यह अश मार्गमें ठोकरे खाता था और घरवाले इसपर गोबर थापते रहते थे। यद्यपि कटनीके पुरातन वस्तु-विक्रेता, इसे भी, अन्य अवशेषोकी तरह हड़पनेकी चेष्टामें थे, पर वे असफल रहे। अब मेरे सग्रहमें है।

ऋषभदेव :— संवत् ९५१

प्रस्तुत प्रतिमा साधारण फर्शिका भूरा पत्थर है, वैसे इस प्रतिमाका कोई खास विशेष-सांस्कृतिक अथवा कलात्मक विकास नहीं जान पड़ता, किन्तु इसमें जो संवत् ९५१ के अक एव लिपिमें जो अन्य शब्द हैं, वे काफी भ्रामक हैं। संवत् ९५१ ज्येष्ठ सुदी तीज' इन शब्दोको देखकर पुरातत्त्वका सामान्य विद्यार्थी एकदम प्रतिमाको दसवी शतीकी रचना कह देगा। तिथि इतनी स्पष्ट है, परन्तु अन्य कसीटियोंसे कैसे जानेपर यह मत असत्य सिद्ध होगा। तिथि भले ही सापेक्षित प्राचीनताकी परिचायक हो, पर जिस लिपिमें यह लिखि अंकित है, वह तो स्पष्टतः बादकी लिपि है। ऐसी लिपिका बारहवी शतीमें व्यवहृत होना इतिहास और लिपि शास्त्रकी दृष्टिसे सिद्ध है। अतः यह लिपि १२ वी शतीकी ही है तो फिर क्या कारण है कि १२ वी शतीकी प्रतिमामें संवत् ९५१ खोदा जावे। इसका उत्तर भी उतना स्पष्ट

है। यह सवत् विक्रम सवत् नहीं बल्कि कलचुरि सवत् है। जिसका प्रयोग कलचुरि कालीन महाकोसलमें होना अति साधारण और स्वाभाविक है। कलचुरि सवत् ईस्वी सन् २४८ में प्रारम्भ हुआ जो ठीक उपरोक्त लिपिका ही समर्थन करती है।

एक बात और; प्रस्तुत प्रतिमाको ऋषभदेवकी प्रतिमा माननेके दो कारण हैं। आसनके अधोभागमें वृषभ अर्थात् बैलका चिह्न स्पष्ट बना हुआ है। दाएँ-बाएँ गोमुख यक्ष तथा चक्रेश्वरी देवीकी प्रतिमाएँ भी खुदी हैं। ये प्रतिमाएँ ऋषभदेवके अधिष्ठाता एव अधिष्ठात्री हैं। यह प्रतिमा त्रिपुरीसे ही प्राप्त की गई है।

अर्ध सिंहासन

इस सिंहासनका विस्तार १६" × १२" है। बाएँ हाथपर ९" × ८" विस्तारवाला एक बड़ा ही सुन्दर आसनपर स्थित रूमालका छोर बना हुआ है। इस रूमालके डिजाइनकी सुन्दरता देखते ही बनती है। उसका वर्णन कर सकना एकदम असंभव है। वर्तमान युगमें कपड़ोपर विशेषतः साडीके किनारोपर जैसे उलभे हुए मनोहरतम Symmetrical डिजाइन बने रहते हैं वे भी इस डिजाइनके सामने मात खाते हैं। रूमालकी कम-से-कम चौड़ाई जो निम्न भागमें है वह ५ $\frac{3}{4}$ " है। निस्संदेह इस रूमालके ऊपर आसन रहा होगा और उस आसनके ऊपर किसी देवताकी मूर्ति स्थापित रही होगी।

रूमालके दायी ओर सिंहकी मूर्ति है, जिसके अगले पाँव और पजे टूट चुके हैं। सिंह जान पड़ता है आसनके नीचे आसीन था। सिंहकी अयाल कलाकी दृष्टिसे खूब ही सुन्दर है, किन्तु जो स्वाभाविक अस्तव्यस्तता उसमें होनी चाहिए, वह भी नहीं है बल्कि कृत्रिमता बड़ी सुघड है। वही हाल सिंहकी मूछोका भी है। वे सुन्दर तो हैं ही पर उनकी तरह स्पष्टतः कृत्रिम है। आँखों और मूछोके बीचकी पिछले बाएँ पजेके सामने एक सुन्दर फूलदार

११" ऊँचा टूटा-सा डिजाइनदार गुट्टा है, जो निश्चय ही किसी स्तम्भका अधोभाग है ।

वे सिंहासन त्रिपुरीमें प्राप्त अन्य अवशेषोंके डिजाइनके क्षेत्रमें बिल्कुल अनूठा और अद्वितीय है ।

इस स्थलपर डिजाइनके सबधमें एक उल्लेख करना प्रासंगिक होगा । कलामें, इतिहासमें डिजाइनको स्वर्णयुग मुगलकालमें कहा जाता है, परन्तु वे डिजाइन फूल-पत्ती इत्यादि प्राकृतिक आधारोंके ही सीमित रहे हैं । स्वयं कल्पनाके आधारपर डिजाइन रचे नहीं पाये जाते । प्राकृत डिजाइन ऐसी ही कृत्रिम और कल्पनासे गड़ी हुई रचना है । इसका युग निश्चयपूर्वक मुगलो यहाँतक कि राजपूती वैभवके पूर्वका है । इस प्रकारके डिजाइन महाकोसलके अन्य अवशेषोंमें भी पाये जाते हैं, विशेषतः बुद्धदेवकी मूर्तिमें । अतः यह कल्पना बड़ी सहज है कि ऐसे डिजाइन महाकोसलकी निजी और मौलिक कलात्मक देन हैं, और भी बिलहरीके विस्तृत मधु-छत्रपर ९६" × ९६" भी इस प्रकारके डिजाइन अंकित हैं, जिनका रचना काल तेरहवीं शतीके बादका नहीं हो सकता । अत्यंत दुःखपूर्वक सूचित करना पड़ रहा है कि इतनी सुन्दर कलापूर्ण व सर्वथा अखण्डित कृति आज गडरियोंके शस्त्रास्त्र पनारनेके काममें आती है । म० प्र० शासनका ध्यान मने आकृष्ट किया । पर उसे अवकाश कहाँ ? अर्धसिंहासन भी मुझे तेवरके ही एक लट्टियेसे प्राप्त हुआ है ।

अम्बिका

प्रतिमा १४" × ८३" है । अर्धनिर्मिता और अंबिकाकी आसनमुद्रा प्रायः समान ही है, किन्तु इसकी रचनामें कलाकारने अधिक सन्तुलन एवं परिपूर्णता प्रस्तुत की है । नागावली बड़ी स्पष्ट है । उरोजोकी रचना भी नैसर्गिक है । बाईं गोदमें एक बच्चा है । यह हाथ खण्डित हो गया है । अर्धनिर्मिताकी अपेक्षा अंबिकाके वस्त्रोंकी शलें अधिक स्पष्ट हैं । चरणोंके

पस पाँच भक्तोंकी समर्पण मुद्राएँ दिखाती है। स्त्री-पुरुष दोनों ही इनमें है। एक भक्तका सिर टूट गया है। परिकरके दोनों ओर व्याल (यास मकर) खड़े हुए हैं। प्रतिमाके पीछे २, ३ लकीरे पड़ी हुई हैं। इनमें कुछ और भी खुदाई है। असभव नहीं कि कलाकार साँचीके तोरणसे प्रभावित हुआ हो क्योंकि इन मूर्तियोंमें भी—जो मध्य प्रदेशमें पाई गई है—इसी प्रकारकी रेखाएँ मिलती हैं। कही-कही साँचीके तोरणकी आकृति बहुत ही स्पष्ट रूपसे मिली है। इस प्रकारकी शैलीका समुचित विकास सिरपुरकी धातु-मूर्तियोंमें पाया जाता है। मस्तकके पीछे पड़ी प्रभावली बहुत ही अस्पष्ट जान पड़ती है, तो भी सूक्ष्मतया देखनेपर कमलकी पखुड़ियोंका आकार लिये है। ये पखुड़ियाँ गुप्तकालमें काफी ऊँचा स्थान पा चुकी थी, एव इस परम्पराका प्रभाव १३ वीं शतीतककी मूर्तियोंकी प्रभावलीमें मिलता है। प्रभावलीके उभय ओर पुष्पमाला लिये दो गधर्व गगनमें विचरण कर रहे हैं। गन्धर्वकी मुखमुद्रा सुन्दर है। दूसरे गन्धर्वकी आकृति टूट गई है।

प्रश्न होता है कि प्रस्तुत प्रतिमा किस देवीकी हानी चाहिए? यद्यपि ऐसा स्पष्ट न तो लिखित प्रमाण है और न इस प्रकारकी अन्य प्रतिमा ही कही उपलब्ध है। बायीं गोदमें एक बच्चेके कारण एव ६ भक्तोंके निम्न भागमें जो प्रतिमाएँ अंकित हैं—दायें भागमें एक मूर्ति खडित हो गई है—उनके कारण यदि इसे अबिकाकी मूर्ति मान लिया जावे तो अनुचित न होगा। बात यह है कि अन्य मुद्राओंमें अम्बिकाकी जितनी भी मूर्तियाँ महाकोसल एव तत्सन्निकटवर्ती प्रदेशमें पाई गई हैं, उन सभीके निम्न भागमें ५ से अधिक भक्तोंकी आकृतियाँ मिली हैं। अम्बिकाकी गोदमें यो तो दो बच्चे होने चाहिएँ, परन्तु कही-कही एक बच्चेवाली मूर्ति भी उपलब्ध हुई है।

अतः इसे मैं निश्चित ही अबिकाकी मूर्ति मानता हूँ। इसका रचना-काल १२ वीं एव १३ वीं शतीके मध्यकालका होना चाहिए। इन्ही दिनों महाकोसलमें जैनसंस्कृतिके अनुयायियोंका प्राबल्य था। अबिकाकी विभिन्न मूर्तियाँ भी इसी शताब्दीमें निर्मित हुईं।

सयक्ष नेमिनाथ

१४" × १४" प्रस्तुत शिलाखड पर उत्कीर्णित प्रतिमाका कटिप्रदेशसे निम्न भाग नहीं है। अर्वाशिष्ट भागसे भी प्रतिमाका परिचय भली भांति मिल जाता है। दायी ओर पुरुष एव बाईं ओर स्त्री, मध्यमे एक वृक्षकी डालपर धर्मचक्रके समान गोलाकार आकृति अंकित है। दम्पति समुचित आभूषणोसे विभूषित हैं। मुग्ध मुद्रामे स्वाभाविक सौंदर्यके साथ सजीवता परिलक्षित होती है। इस खडित भागके सुव्यवस्थित अगोपागसे मूर्तिकी सफल कल्पना हो आती है। मस्तकपर दो पल्लुडियाँ आम्र वृक्षकी दिखलाई पडती हैं। तदुपरि चौकीनुमा आसनपर जिनमूर्ति विराजमान हैं। दोनो ओर खड्गासनस्थ जिन प्रतिमाओके बाद उभय पार्श्वके छोरपर पद्मासनस्थ जिन मूर्तियाँ अंकित हैं। सभी जिन-मूर्तियोके कानके निकटवर्ती दोनो ओर पतियाँ हैं। संभव है ये पतियाँ अशोक वृक्षकी हो, कारण कि अष्टप्रति-हार्यमे अशोकवृक्ष भी है।

इसप्रकारकी प्रतिमाएँ विन्ध्यप्रान्त एव महाकोसलके भूभागमे पर्याप्त सख्यामे उपलब्ध होती हैं। विद्वानोंमे इसपर मतभेद भी काफी पाया जातः है। विशेषकर जैन मूर्तिविधान शास्त्रसे अपरिचित अन्वेषकोने इसपर कई कल्पनाएँ कर डाली हैं। परन्तु मध्यप्रान्तके एक विद्वानकी कल्पना है कि अबिका और गोमेध यक्ष क्रमशः अशोककी पुत्री संघमित्रा एव पुत्र अहेन्द्र हैं। आम्र वृक्षको बोधि वृक्ष मान लिया गया है, परन्तु यह कल्पना पूर्व कल्पनाओसे अधिक अयौक्तिक ही नहीं, हास्यास्पद भी है। भगवान् नेमिनाथकी मूर्तिको तो भूल ही गये। त्रिपुरीके इतिहासमे इसका चित्र प्रकाशित है। इस चित्रपरसे मुझे भी यह भ्रम हुआ था, पर जब मूर्तिका साक्षात्कार हुआ एवं एक ही शैलीकी दर्जनो प्रतिमाएँ विभिन्न सग्रहालयोंमें देखी, तब मैं इस निष्कर्षपर पहुँचा कि उपर्युक्त प्रतिमा यक्ष-यक्षिणी-युक्त भगवान् नेमिनाथकी है। जैन-मूर्तिविधान-शास्त्रोंसे भी इस बातका समर्थन

होता है। इस विषयपर हमने अन्यत्र विस्तारसे विचार किया है, अतः यहाँ पिष्टपेषण व्यर्थ है। स्मरण रहे कि इस प्रकारकी एक प्रतिमा मैने कौशाम्बीमे भी लाल प्रस्तरपर खुदी हुई देखी थी जो शुगकालीन है।

नवग्रह-युक्त जिन-प्रतिमा

महाकोसलके जगलोमें भ्रमण करते हुए एक वृक्षके निम्नभागमें पड़ी हुई गढी-गढाई प्रस्तर-शिलापर हमारी दृष्टि स्थिर हो गई। सिन्दूरसे पोत भी दी गई थी। पत्थरकी यह शिला जनताकी 'खैरमाई' थी। इस शिलाखण्डको एकान्त देखकर, मैने उल्टाया। दृष्टि पडते ही मन बडा प्रफुल्लित हुआ, इसलिए नहीं कि उसमे जैनमूर्ति उत्कीर्णित थी—इसलिए कि इसप्रकारका जैनशिल्पावशेष अद्यावधि न मेरे अवलोकनमे आया था, न कही अस्तित्वकी सूचना ही थी। अतः अनायाम नवीनतम कृत्तिकी प्राप्तिसे आह्लाद होता स्वाभाविक था। इस शिलापर मुख्यतः नवग्रहकी खडी मूर्तियाँ खुदी हुई थी। तन्मध्यभागमे अष्टप्रतिहार्य युक्त जिन प्रतिमा विराजमान थी। जैनमूर्तिविधानशास्त्रमे प्रतिमाके परिकरमे नवग्रहकी रचनाका विधान पाया जाता है। कही पर नवग्रह सूचक नव-आकृतियाँ एव कही-कही मूर्तियाँ दृष्टिगोचर होती है, परन्तु नवग्रहकी प्रमुखताका द्योतक, परिकर अद्यावधि दृष्टिगोचर नही हुआ। ललनऊ एव मथुरा मण्डालके मण्डहाध्यक्षोको भी इस प्रकारकी मूर्तियाँके विषयमे लिखकर पूछा था। उनका प्रत्युत्तर यही आया कि ग्रह प्रतिमाओकी प्रमुखतामे खुदी हुई जैनमूर्तिका कोई भी अवशेष न हमारे अवलोकनमे आया, न हमारे यहाँ है ही।

प्रासंगिक रूपसे यह कहना अनुचित न होगा कि अन्य प्रान्तोकी अपेक्षा महाकोसलमे सूर्यकी स्वतन्त्र एव नवग्रहको सामूहिक मूर्तियाँ प्रचुर परिमाणमे उपलब्ध होती है। उन सभीकी रचना शैली इस चित्रसे ही स्पष्ट हो जाती है। अन्तर केवल इतना ही है कि इस शिलामे जिन-मूर्ति है, जब अन्यत्र वह नही

मिलती। ग्रहोंकी इस शैलीकी मूर्तियोंकी निर्माण परम्परा १३ वीं शताब्दीके बाद म्लुप्त-सी हो गई थी, अर्थात् कलचुरिकालीन कलाकारोंने ही इस प्राचीन परम्पराको किसी सीमातक सभाल रखा था। यह मूर्ति मुझे स्लिमनाबादके जगलसे प्राप्त हुई थी। एक वृक्षके नीचे यो ही अधगडी पडी थी, जनता द्वारा पूर्णतः उपेक्षित थी।

स्लीमनाबाद—कर्नल स्लीमनके नामपर बसा हुआ, यह जबलपुरसे कटनी जानेवाली सड़कपर अवस्थित है। मध्यप्रदेशका काँग्रेसी शासनकी, जो सांस्कृतिक विकासकी ओर खोजकी बहुत बड़ी बातें करता है—पुरातत्त्व विषयक घनघोर उपेक्षावृत्तिका प्रतीक मने यहाँपर प्रत्यक्ष देखा। बड़ा ही दुःख हुआ। बात यह है कि P.W.D.के अधिकारमें यहाँपर दो ऋत्नें हैं, जिनमें जो कांस लगे हैं उनपर लेख हैं, परन्तु तथाकथित विभागके कर्मचारी प्रतिवर्ष चूना पीतते हैं। भत्ता पकानेवाले प्रांतीय व केंद्रीय पुरातत्त्व विभागके एक भी अफसरने आजतक इसपर ध्यान नहीं दिया कि आखिरमें इस ऋत्नका इतिहास क्या है? स्लीमनाबादके एक व्यापारीको ज्ञात हुआ है कि मैं खोजके सिलसिलेमें भ्रमण कर रहा हूँ, तब उसने मेरा ध्यान इन ऋत्नोंकी ओर आकृष्ट किया। चूना साफ़ करवाकर देखनेसे ज्ञात हुआ कि इसपर कनाड़ी लिपिमें लेख उत्कीर्णित है। कनाड़ीका मुझे अभ्यास न होनेके कारण इस लेखकी सूचना अपने मित्र एवं गवर्नमेंट आफ इंडियाके चीफ एपिग्राफिट डॉ० बहादुरचन्वजी छावड़ाको दी। आपने अपने आफिस सुपरिण्टेंडेंट श्री एन० लक्ष्मीनारायणरावको भेजकर इसकी प्रतिलिपि करवाई। दो सैनिकोंको यहाँपर दफनाया गया था, उन्हींके स्मारक स्वरूप ये ऋत्नें हैं। ये दोनों दक्षिण भारतीय थे। मध्यप्रदेशमें पाये जानेवाले लेखोंमें कनाड़ीका यह प्रथम लेख है। ऐसे एक दर्जनसे अधिक लेख सड़कों, पुलों और सीढ़ियोंमें लगे हुए हैं, पर हमारे सरकारको एवं भत्ता पानेवाले अफसरोंको अवकाश कहाँ कि वे उनपर नियाह डालें।

जिन-मूर्ति

४५" × ११" की भूरे रंगकी प्रस्तर शिलापर खड़ी जिनमूर्ति उत्कीर्णित है। सामान्यतः शरीर रचना अच्छी ही बनी है। अजानुबाहुमे हाथोका मुडाव स्वाभाविक है। अँगुलियोका खुदाव तो बडा ही स्पष्ट और भव्य है। मुखमडल भी अतीव सुन्दर रहा होगा, परन्तु नासिका और चक्षु-युगल बुरी तरह क्षत-विक्षत हो गये है। भौहे अच्छी बनी है। मस्तकपर घुंघराले बाल बने है। इस ओर पाई जानेवाली जैन-बौद्ध-मूर्तियोमें एव एक मुखी शिवालिंगमे मस्तकपर उपरिलक्षित केश-रचनाका रिवाज था। इसलिए यदि केवल सर ही किसी मूर्तिका मिल जाय तो अचानक निर्णय करना कठिन हो जाता है कि वह किसका है।

मूर्तिके दोनो हाथोके पास दो पार्श्वद उत्कीर्णित है, परन्तु उन दोनोके कटि प्रदेशके ऊपरके भाग नहीं है। इन पार्श्वदोके ठीक अग्रभागमे दाएँ-बाएँ क्रमशः यक्ष-यक्षिणी है, इनका भी मुखका भाग एव हाथका कुछ हिस्सा खडित है। आसनका भाग अन्य मूर्तियोसे मिलता-जुलता है। केवल निम्न मध्य भागमे दायी ओर मुख किये उपासक अधिष्ठित है एव आसनके बीचमे सहका चिह्न है। ऊपर प्रभावलीके ऊपर ३ छत्र है, जिनके उभय भागमे दो हाथी शुण्डा निम्न किये हुए है। छत्रपर देव मूदग बजा रहा है।

प्राचीनकालकी जिनमूर्तियोमे चिह्न प्रायः नहीं मिलते। गुप्तोत्तरकालीन प्रतिमाओमे यक्ष-यक्षिणियोकी मूर्तियाँ खुदी हुई मिलती है। इनसे कौन मूर्ति किस तीर्थकरकी है ज्ञात हो जाता है, परन्तु इसमे एक बातकी दिक्कत पड जाती है कि प्राचीन मूर्तियोमे यक्ष-यक्षिणियोके स्वरूप जैन शिल्पशास्त्रीय ग्रन्थोसे मेल नहीं खाते अर्थात् वास्तुशास्त्रमे वर्णित इनके स्वरूपसे मूर्तियाँ बिल्कुल भिन्न मिलती है। उदाहरणार्थ—इसी मूर्तिको ले। इसमे सहका चिह्न है। यदि चिह्न न होता और यक्ष-यक्षिणीसे पहचाननेकी चेष्टा करते तो असफल रहते। यह मूर्ति दिगंबर संप्रदायसे संबंधित है, तदनुसार यह

मातंग और यक्षिणी सिद्धाईका होनी चाहिए। यक्ष हाथीपर आरूढ मस्तकपर धर्मचक्रको धारण करनेवाला बनाया जाता है। यक्षिणी बाएँ हाथमे बरदान एव बाएँ हाथमे पुस्तकको धारण करनेवाली, सिंहपर बैठनेवाली वर्णित है। प्रस्तुत मूर्तिमे खुदी हुई मूर्तियोमे उपरिर्वाणित रूप बिल्कुल मेल नहीं खाता। यक्ष अपने दोनो पैर मिलाये दोनों हाथ दोनो घुटनोपर धामे बैठा है। तोड़ काफी फूली हुई है। यक्षिणीके विषयमे स्पष्टतह असंभव इसलिये है कि उसके अगोपाग खडित है। हमारा तात्पर्य यही है कि शिल्पशास्त्रोमे वर्णित स्वरूप कलावशेषोमे भिन्न-भिन्न रूपमे दृष्टिगोचर होता है।

प्रस्तुत तीर्थकरकी प्रतिमाका आसपासका भाग ऐसा लगता है मानों वह अन्य प्रतिमाओसे सबधित होगी, कारण कि जुड़ाव सूचक पहियोका उतार-चढ़ाव स्पष्ट परिलक्षित होता है। हमारी इस कल्पनाके पीछे एक और तर्क है, वह यह कि इसी साइजकी इसी ढग एव प्रस्तरकी एक प्रतिमा अजलिबद्धमे रायबहादुर हीरालालजीके संग्रह, कटनीमे देखी थी। वे उस प्रतिमाको बिलहरीके उसी स्थानसे लाये थे जहसिं मैने इसे प्राप्त किया।

उपसंहार

उपर्युक्त पक्तियोसे सिद्ध है कि महाकोसलमे जैन-पुरातत्वकी कितनी व्यापकता रही है। मैने चुने हुए अवशेषोपर ही इस निबन्धमे विचार किया है। साहजिक परिश्रमसे जब इतनी सामग्री मिल सकी है, तब यदि अरक्षित-उपेक्षित स्थानोकी स्वतन्त्र रूपसे खोज की जाये तो निस्सन्देह और भी बहुसंख्यक मूल्यवान् कलाकृतियाँ पृथ्वीके गर्भसे निकल सकती हैं। सच बात तो यह है कि न जैनसमाजने आजतक सामूहिक रूपसे इन अवशेषोकी ओर ध्यान दिया न वह आज भी दे रहा है। यदि इस तरह उपेक्षित मनोवृत्तिसे अधिक कालतक काम लिया गया तो रही-सही कलात्मक सामग्रीसे भी वंचित रह जाना पड़ेगा। ऐसे सांस्कृतिक कार्योंके लिए सरकारका

मुह ताकना व्यर्थ है । समाज स्वयं अपना कला-केन्द्र स्थापित कर सकती है । अरक्षित कलावशेषोको एक स्थानपर सुरक्षित रखना कानूनी अपराध नहीं है, बल्कि जान-बूझकर इनको नष्ट होने देना अक्षम्य सांस्कृतिक अपराध है ।

१ अप्रेल १९५०]

प्रयाग-संग्रहालय

की जैन-मूर्तियाँ

श्रमण-संस्कृतिके इतिहासमे प्रयागका स्थान अत्यन्त महत्त्वपूर्ण माना गया है। जैनसाहित्यमें इसका प्राचीन नाम **पुरिमताल** मिलता है। कथात्मक ग्रन्थोंसे विदित होता है कि १४ वीं शताब्दीतक यह नाम पर्याप्त प्रचलित था। भगवान् ऋषभदेवको यहीपर केवलज्ञान उत्पन्न भी हुआ था। कल्पसूत्रमें इसप्रकार उल्लेख मिलता है—

“जे से हेमंताणं चउत्थे मासे सत्तमे पक्खे
फग्गुणबहुले, तस्स षं फग्गुणबहुलस्स
इक्कारसी पक्खेणं पुव्वण्हकाल समयंसि
पुरिमतालस्स नयरस्स बहिंया सगड मुहंसि
उज्जाणंसि नग्गोहवरपायवस्स अहे...”

कल्पसूत्र २१२

श्रीजिनेश्वरसूरि रचित कथाकोशमें भी इसप्रकार समर्थन किया है (११ वीं सदी)

“अण्णया ‘पुरिमताले’ संपतस्स

अहे नग्गोहपाययेस्स भाणंतंरियाए बट्टमाणस्स भगवओ समुप्पणं केवलनाणं”

कथाकोश प्रकरण, पृ० ५२

‘बिबिधतीर्थकल्प’में भी “पुरिमताले आदिनाथः” उल्लेख मिलता है। उपर्युक्त अवतरणोंसे सिद्ध है कि पुरिमताल—प्रयाग जैनोका महातीर्थ था। प्रयाग शब्दकी उत्पत्ति भी इसकी पुष्टि करती है। श्री जिनप्रभसूरिजी अपने ‘बिबिधतीर्थकल्प’ में उल्लेख करते हैं, “प्रयाग तीर्थे शीतलनाथः”

‘धर्मोपदेशमालामें भी पुरिमतालका उल्लेख है, पृ० १२४

‘चतुरश्रातिमहातीर्थनाम संग्रह कल्प, पृ० ८५

“गंगाधरमुनयोर्वैष्णवीसंगमे श्रीश्राद्धिकर मंडलम्” (पृ० ८५) उन दिनों शीतलनाथका मंदिर रहा होगा ।

प्रयागके अक्षयवटका संबंध भी जैनसंस्कृतिसे बताया जाता है । अन्निकाचार्यको यहीपर केवलज्ञान हुआ था । देवताओंने प्रकृष्टरूपसे याग-पूजा आदि की, इसपरसे प्रयाग नाम पडा ।^१ तब भी अक्षयवट था । इसी अक्षयवटके निम्न भागमें जिनेश्वर देवके चरण थे । इनकी यात्रा जैन मुनि श्री हंससोमने १६ वीं शताब्दीमें की थी, वे लिखते हैं—

तिजिण्कारण प्रयाग नाम ए लोक पसिद्धउ,
पाय कमल पूजा करी मानव फल लीद्धउ,

प्रा० ती० मा० १४

परन्तु मुनि श्री शीलविजयजी को छोडकर अन्य यात्री मुनिवरोंने चरणकमलके स्थानपर शिवालिंग देखा । यह अकृत्य किसने किया होगा ? इसकी सूचना भी मुनि श्री विजयसागर अपनी तीर्थमानामे इस प्रकार देते हैं । —

संवत् सोलेडघाल लाङ्गिमिष्यातीघ
राय कल्याण कुब्जिहुओए,
तिजि कीधो अन्याय शिवालिंग थापीघ
उचापी जिनपादुका ए

पृ० ३

^१“अतएव तत्तीर्थं ‘प्रयाग’ इति जगति प्रपथे । प्रकृष्टो यागः पूजा अत्रेति प्रयागः इत्यन्वयः

विविधतीर्थकल्प, पृ० ६८

अक्षयवट छे तिहीं कने रे जेहनी जड पाताल,
तासतले पगलां हुतारे, ऋषभजीनां सुविशाल

प्रा० ती० मा०, पृ० ७६-७

मुनि श्रीसौभाग्यविजयजी इस बातकी इसप्रकार पुष्टि करते हैं—
संवत् सोल अड़तालिसँ रे अकबर केरे राज
राय कल्याण कुबुद्धिर रे तिहाँ थाप्या शिवसाजरे

पृ० ७७

मुनि जयविजय भी इसका समर्थन इन शब्दोंमें करते हैं—
राय कल्याण मिथ्यामतीए, कीधड तेणई अन्याय तउ,
जिन पगलां ऊठाडियाँए, थापा रुद्र तेण ठाय तउ,

पृ० २४

ऊपरके सभी उल्लेख एक स्वरसे इस बातका समर्थन करते हैं कि १६ वीं शताब्दीके पूर्व अक्षयवटके निम्न भागमें जिन-चरण तो थे, पर बादमें संवत् १६४८ में सत्ताके बलपर रायकल्याणने शिवचरण स्थापित करवा दिये, संभव है उन दिनों या तो जैनोका अस्तित्व न होगा या दुर्बल होंगे।

अब प्रश्न यह उठना है कि कल्याणराय कौन था? और उसने इस प्रकारका कार्य किन भावनाओंके वशीभूत होकर किया। उनका उत्तर तात्कालिक इतिहासमें भली भांति मिल जाता है। “अकबरनामा”^१ और “बदाउनी”^२ से ज्ञात होता है कि स्तंभतीर्थ-खभावतका ही वैश्य था, वह जैनोको बहुत कष्ट पहुँचाता था। एकवार अहमदाबादके शासक, मिर्जाखाने पकड लानेका आदेश दिया था, पर वह स्वयं वहाँ चला गया और अपने अपराधके लिए क्षमा याचना की। स्मरण रहे कि यह राज्याधिकारियोंमेंसे एक था। अकबरके पास जब जैनोंने अपनी कष्ट कहानी रखी, तब बादशाहने उनका तबादला बहुत दूर प्रयाग कर दिया और प्रतिशोध की भावनाके कारण उसने प्रयागमें उपर्युक्त कृत्य किया।

सत्रहवीं शतीके सुप्रसिद्ध विद्वान् और कल्याणरायके समकालीन

^१भाग ३, पृ० ६८३

^२भाग २, पृ० २४९

कविबर समयसुन्दरजीने अपनी तीर्थ भास छत्तीसीमे पुरिमताल पर भी एक पद्य रचकर, जैनतीर्थ होनेका प्रमाण उपस्थित किया है^१ ।

मुझे दो बार प्रयाग जानेका भवसर मिला है, मेने अक्षयवट और अकबर निमित्त क्लिकेका (मिलिटरी अधिकारियोकी सहायतासे) इस दृष्टिसे निरीक्षण किया है, पर मुझे जैनधर्मके चरण या ऐसी ही कोई सामग्री दिखी नहीं । हाँ, प्रयाग नगरपालिकाके सग्रहने मुझे बहुत प्रभावित किया । वहाँ जैनमूर्तियोका अच्छा सग्रह किया गया है, परन्तु उन्हें समुचित रूपसे रखनेकी व्यवस्था नहीं है ।

जैन-मूर्तिकलाका क्रमिक-विकास

प्रयाग नगर-सभा सग्रहालय स्थित जैनमूर्तियोका परिचय प्राप्त करनेके पूर्व यह जानना आवश्यक है कि जैन-मूर्ति-निर्माणकला क्या है ? इसका क्रमिक विकास कलात्मक और धार्मिक दृष्टिसे कैसा हुआ ? यो तो उपर्युक्त प्रश्न इतने व्यापक और भारतीय मूर्ति-विधानकी दृष्टिसे महत्वपूर्ण है कि उनपर जितना प्रकाश डाला जाय कम है, कारण कि मूर्ति-विधान और विधाताका क्षेत्र अति व्यापक है । आश्रित और आश्रयदाताओमे भिन्नता हो सकती है, परन्तु कलोपजीवी व्यक्तियोमे नहीं । विकास सघर्षात्मक परिस्थितिपर निर्भर है । ज्यो-ज्यो युगकी परिस्थितियाँ बदलती है, त्यो-त्यो सभी चल-अचल तत्वोमें स्वाभाविक परिवर्तनकी लहर आ जाती है । ये पक्षितियाँ मूर्तिकलापर सोलहो आने चरितार्थ होती है । इस कलामे युगानुसार परिवर्तनका अर्थ यह है कि कलाकार अपने सुचिन्तित मानसिक भावोको प्राप्त साधनोके द्वारा युगकी अभिरुचिके अनुसार व्यक्त करता है । प्रकटीकरणमे माध्यम एव अन्य सांस्कृतिक विचारोमें मौलिक ऐक्य रहते

^१ इसकी मूल प्रति कविने स्वयं अपने हाथसे सं० १७०० आषाढवदि १ को अहमदाबादमें लिखी है । राँयल एशियाटिक सोसायटी बम्बईमें सुरक्षित है ।

हुए भी ज्यों-ज्यों बाह्य उपकरणोंमें परिवर्तन होता जाता है, त्यों-त्यों कलामें मौलिक ऐक्य रहते हुए भी बाह्य अलंकारोंमें परिवर्तन होता जाता है। रश्चि एव देशभेदके कारण भी ऐसे परिवर्तन समभव हैं कि जिनके विकसित रूपको देखकर कल्पना तक नहीं होती कि इनका आदि श्रोत क्या रहा होगा? जैन-मूर्तिकलापर यदि इस दृष्टिसे सोचे तो आश्चर्यचकित रह जाना पड़ेगा। प्रारम्भिक कालकी प्रतिमाएँ एवं मध्यकालीन मूर्तियोंके सिंहावलोकनके बाद अर्वाचीन मूर्तियोंएव उनकी कलापर दृष्टि केन्द्रित करे तब उपर्युक्त पक्षियोंका अनुभव हो सकता है। जहाँ जैन-मूर्ति निर्माणकला और उसके विकाम तथा उपकरणोंका प्रश्न उपस्थित होता है, वहाँ प्रस्तर, धातु, रत्न, काष्ठ और मृत्तिका आदि समस्त निर्माणोपयोगी द्रव्योंकी मूर्तियोंकी और ध्यान स्वाभाविक रूपसे आकृष्ट हो जाता है, परन्तु यहाँपर मेरा क्षेत्र केवल प्रस्तर मूर्तियों तक ही सीमित है। अतः मैं अति सक्षिप्त रूपसे प्रस्तरोत्कीर्णित मूर्तियोंपर ही विचार करूँगा।

भारतमें मूर्तिकला निर्माण, क्यों, कैसे तथा कबसे प्रारम्भ हुआ यह एक ऐसी समस्या है, जिसपर अद्यावधि समुचित प्रकाश नहीं डाला गया। यद्यपि पौराणिक आख्यानोंकी कोई कमी नहीं है, क्योंकि भारतमें हर चीजके पीछे एक कहानी चलता है, परन्तु जैनमूर्तियोंके विषयमें ऐसी वह, नियम अत्यन्त निलेगी जिनमें तनिक भी सत्य न हो या उनमें मानव-विकासका तत्त्व न हो। यहाँ-पर ग्रन्थस्थ लेखोंपर विचार न कर केवल उन्हीं आधारोंपर विचार करना है, जो शिलालेखोंपर खुदे हुए पुरातत्त्वज्ञोंके सम्मुख समुपस्थित हो चुके हैं। उपस्थित जैन-मूर्तियोंके आधारपर बहुसंख्यक भारतीय एव विदेशी विद्वानोंने जैन-शिल्प और मूर्ति-विज्ञानपर अपने बहुमूल्य विचार व्यक्त किये हैं। किन्तु मथुरासे प्राप्त शिल्प ही प्रधान रूपमें उनके विचारोंके आधार रहे हैं। विद्वानों-ने अपना अभिमत-सा बना रखा है कि जैन-मूर्ति-निर्माणका प्रारम्भ सबसे पहले मथुरामें कुषाण-युगमें ही हुआ, पर वस्तुतः बात ऐसी नहीं है। हाँ, इतना कहा जा सकता है कि कुषाण-युगमें जैनाश्रित कलाका विकास काफी हुआ।

यह बात निर्विवाद है कि कलाकी दृष्टिसे जैनोंकी अपेक्षा बौद्ध मूर्ति-निर्माण-कलामे शीघ्र ही बाजी मार ले गये। जिसप्रकार बौद्धोंने धार्मिक क्रान्ति की उसीप्रकार अत्यंत ही अल्प समयमे मूर्तिकलामें भी क्रान्तिकारी तत्त्वोंको प्रविष्ट कराकर, मूर्तियोंमें वैविध्य ला दिया। अर्थात् उसी समयकी भगवान् बुद्धकी तथा बौद्ध धर्माश्रित विभिन्न भावोंको प्रकाशित करनेवाली गाधार और कुषाण कालकी अनेक मूर्तियाँ मिलती हैं, परन्तु क्रान्तिके मामलेमें जैनी प्रायः पश्चात्पाद रहे हैं फिर शिल्पकलामे—और वह भी धर्माश्रित—परिवर्तन कर ही कैसे सकते थे। इतना अवश्य है कि जैनोंने जिन-मूर्तियोंकी मुद्रामे परिवर्तन न कर जैन-धर्ममान्य प्रसंगोंके शिल्पमे समय-समयपर अवश्य ही परिवर्तन किये एव मूर्तिके एक अंग परिकर निर्माणमें तथा तदंगीभूत अन्य उपकरणोंमें भी आवश्यक परिवर्तन किया, परन्तु वह परिवर्तन एकप्रकारसे कलाकार और युगके प्रभावके कारण ही हुआ होगा। मजबूरी थी।

श्रमण-संस्कृति अति प्रारंभिक कालसे ही निवृत्ति-प्रधान संस्कृतिके रूपमें, भारतीय इतिहासमें प्रसिद्ध रही है। उसके बाह्यांग भी इस तत्त्वके प्रभावसे बच नहीं पाये। मूर्तिमें तो जैन-संस्कृतिकी समत्वमूलक भावना और आध्यात्मिक शांतिका स्थायी स्रोत उमड़ पड़ा है। कुशल शिल्पियोंने संस्कृतिकी आत्माको अपने श्रौजारो द्वारा कठोर पत्थरोपर उतारकर वह सुकुमारता ला दी है, जिसका सौंदर्य आज भी हर एकको अपनी ओर खींच लेता है। मैं तो स्पष्ट कहूँगा कि भगवत्त्वर्षमें जितने भी सांस्कृतिक प्रतीक समझे जाते हैं या किसी-न-किसी अवशेषमें किंचिन्मात्र भी भारतीय संस्कृति-का प्रतिबिंब पड़ा है, उनमें जैन प्रतिमाओंका स्थान त्यागप्रधान भावके कारण सर्वोत्कृष्ट है। इसीमें भारतीय संस्कृतिकी आत्मा और धर्मकी व्यापक भावनाओंका विकसित रूप दृष्टिगोचर होता है। वहाँपर जाते ही मानव अतर्क्य भूल जाता है। शान्तिके अनिर्वचनीय आनंदका अनुभव करने लग जाता है। जब कि अन्य धर्मावलंबी मूर्तियोंमें इस प्रकारकी अनुभूति कम

होती है। जैन-मूर्तिका आदर्श महाकवि धनपालके शब्दोंमें इस प्रकार है—

प्रशम-रस-निमग्नं बुष्टि-युग्मं प्रसन्नं वदन
कमलमंकः कामिनी-संग-शून्यः ।
करयुगमपि धत्ते शस्त्र-संबंध-बन्ध्यं
तदसि जगति देवो वीतरागस्त्वमेव ।

जिसके नयन-युगल प्रशम-रसमें निमग्न हैं, जिसका हृदय-कमल प्रसन्न है, जिसकी गोद कामिनी सगसे रहित निष्कलक है, और जिसके करकमल भी शस्त्र संबंधसे सर्वथा मुक्त हैं वैसे तू है। इसीसे वीतराग होनेके कारण विश्वमें सच्चा देव है।

किसी भी जैन-मंदिरमें जाकर देखे वहाँपर तो सौम्य भावनाओंसे ओत-प्रोत स्थायी भावोंके प्रतीक समान धीर-गभीरवदना मूर्ति ही नज़र आवेगी। खड़ी, शिथिल, हस्त लटकाये, कही नग्न तो कही कटिवस्त्र धारण किये या कही बँठी हुई पद्मासन—दोनों करोको चेतनाविहीन ढगपर गोदमें लिये हुए, नासाग्र भागपर ध्यान लगाये, विकार रहित प्रतीक, कहीं भी नज़र आये तो समझना चाहिए कि यह जैन-मूर्ति है, क्योंकि इसप्रकारकी भाव-मुद्रा जैनोकी भारतीय शिल्पकलाको मौलिक देन है। मुकुटधारी बौद्ध मूर्तियाँ भी जैन-मुद्राके प्रभावसे काफी प्रभावित है।

उपर्युक्त पक्तियोंमें जिस भाव-मुद्राका वर्णन किया गया है, वह सभी जैन-मूर्तियोंपर चरितार्थ होता है। २४ तीर्थंकरोंकी प्रतिमाओंमें मौलिक अंतर नहीं है, परन्तु उनके अपने लक्षण ही उन्हें पृथक् करते हैं। लक्षणकी पृथक्ता भी काफी बादकी चीज़ है, क्योंकि प्राचीन मूर्तियोंमें उसका सर्वथा अभाव पाया जाता है। एक और कारण मिलता है जो अमुक तीर्थंकरकी प्रतिमा है, इसे सूचित करता है, पर यह भी उतना व्यापक नहीं जान पड़ता, वह है यक्षिणियोका। जो अन्य तीर्थंकरोंकी प्राचीन मूर्तियाँ मिली हैं, उनमें भी अबिका यक्षिणी वर्तमान है जब कि जैन वास्तु-शास्त्रानुसार केवल नेमिनाथकी मूर्तिमें ही उसे रहना चाहिए। अस्तु

मथुरामे जैन भ्रवशेष मिले है, उनमे अयागपट्टक भी है । जिसके मध्यभागमे केवल जिन-मूर्ति पद्यासनस्थ उत्कीर्ण है ।

प्रासंगिक रूपसे एक बात कह देना और आवश्यक समझता हूँ कि प्रकृत कालीन जैन-स्मारकोका महत्व केवल श्रमण-संस्कृतिकी धार्मिक भावनासे ही नहीं है, अपितु सपूर्ण भारतीय मूर्तिविधान परम्पराके क्रमिक विकासकी दृष्टिसे उनका अत्यंत गौरवपूर्ण स्थान है । यह तो सर्वविदित है कि कुषाणकालमे भारतीय कलापर विदेशी प्रभाव काफी पड़ा था । बाहरी अलकरणको कलाकारोंने, जहाँतक बन पड़ा, भारतीय रूप देकर अपना लिया । जैनमूर्तियोमे भी दम्पत्ति-मूर्तियोकी वेशभूषा पर वैदेशिक प्रभाव स्पष्ट भलकता है । अयागपट्टक भी इसकी श्रेणीमे आशिक रूपसे आ सकते है । मथुराके अतिरिक्त जैनभ्रवशेष और विशेषतः उत्कीर्ण शिलालेख जैनसंस्कृतिके इतिहासपर अभूतपूर्व प्रकाश डालते है । ये लेख भारतीय भाषा विज्ञानकी दृष्टिसे बड़े मूल्यवान् है । मुनिगण और शाखाओके नाम भी इन लेखोंमे आते है ।

गुप्तकाल भारतीय मूर्तिविज्ञानका उत्कर्षकाल माना जाता है । मथुरा, पाटलिपुत्र, और सारनाथ गुप्तकालीन मूर्तिनिर्माणके प्रधान केन्द्र थे । विशेषतः इस कालमे बौद्ध-मूर्तियोका ही निर्माण हुआ है । कुछ जैन-मूर्तियाँ भी बनी । कुमारगुप्तके समयमे निर्मित भगवान् महावीरकी एक प्रतिमा मथुरा सभ्रहालयमे भ्रवस्थित है । जो उत्थित पद्यासनस्थ है^१ । स्कन्दगुप्तके समयमे भी गोरखपुर जिलान्तर्गत कोहम नामक एक स्थानमे जैन-मूर्ति स्थापित करनेकी सूचना गुप्त लेखोंमें मिलती है ।^२

^१ इम्पीरियल गुप्त—श्री रा० दा० बनर्जी, प्लेट, १८,

^२ प्लैट-गुप्त इन्स्क्रिप्सन्स—१५ “श्रेयोऽर्थपायं भूत-भूष्यं नियमवता-महंताभावि कर्तुं”,

प्रस्तर मूर्तियाँ लेखयुक्त अत्यल्प उपलब्ध हुई हैं, परन्तु बिना लेख-वाली भी कुछ एक मूर्तियाँ मगधमें पाई जाती हैं जिनको गुप्तकालीन मूर्तियोंकी कोटिमें सम्मिलित किया जा सकता है। राजगृहके तृतीय पहाड़पर फणयुक्त जो पार्श्वनाथकी प्रतिमा है, उसका सिंहासन एवं मुख-निर्माण सर्वथा गुप्तकलाके अनुरूप है। इसी पर्वतपर एक और अष्टप्रतिहार्य युक्त कमलासन स्थित प्रतिमा है। एव मुगेर जिलेमें क्षत्रियकुड पर्वतवाले मन्दिरमें अतीव शोभनीय, उपर्युक्त शैलीके सर्वथा अनुरूप एक बिम्ब पाया जाता है, जिनमेंसे तीसरीको छोड़कर, उभय मूर्तियोंको गुप्तकालीन कह सकते हैं। राजगृहमें पचम पर्वतपर एक ध्वस्त जैनमन्दिरके अवशेष मिले हैं। बहुत-सी इधर-उधर प्राचीन जैन मूर्तियाँ भी बिखरी पड़ी हैं।^१ इनमेंसे नेमिनाथवाली जैनप्रतिमाको निस्सदेह गुप्तकालीन मूर्ति कह सकते हैं। अभिलषित कालीन प्रतिमाओंके भामण्डल विविध रेखाओंसे अंकित रहा करते थे, एव प्रभावलीके चारोंओर अग्निकी लपटे बतायी गयी थी। इसे बौद्ध मूर्तिकलाकी जैनमूर्ति कलाको देन मान ले तो अत्युक्ति न होगी। जैन-बौद्ध मूर्तियोंके अध्ययनसे विदित हुआ कि प्रधान मुद्राको छोड़कर परिकरके अलकरणका पारस्परिक बहुत प्रभाव पडा है। उदाहरणार्थ जिनमूर्तियोंमें जो वाजिन्त्र-देव-दुन्दुभी-पाये जाते हैं, वे अष्ट प्रतिहार्यके ही अंग हैं। ये ही चिह्न बौद्ध-मूर्तियोंमें भी विकसित हुए हैं। यह स्पष्ट जैन-प्रभाव है। बुद्धदेवकी पद्मासनस्थ मूर्तियाँ भी, जैन तीर्थकरकी मुद्राका अनुसरण हैं। बौद्ध-मूर्तियोंके बाहरी परिकरादि उपकरणोंका प्रभाव गुप्तकालीन और तदुत्तरवर्ती मूर्तियोंमें पाया जाता है। गुप्तोंके पूर्वकी जैन-मूर्तियोंके सिंहासनके स्थानपर एक चौकी-जैसा चिह्न

^१ राजगृहमें सोनभंडारकी दीवालपर जैनमूर्ति व धर्मचक्र खुदा हुआ है। विशेषकेलिए देखें "राजगृहमें प्राचीन जैन सामग्री"

मिलता है, जब कि गुप्त कालमें वह स्थान कमलासनमें परिवर्तित हो गया । प्राचीन मूर्तियोंमें छत्र मस्तकके ऊपर बिना किसी आघारके लटके हुए बनाये गये हैं, किन्तु उपर्युक्त कालमें बहुत ही सुन्दर दंडयुक्त कलापूर्ण छत्र हो गये । मुख्य जैन मूर्तिके पार्श्वद एव उसके हस्त, मुख आदिकी भावभंगिमापर अजताकी चित्रकलाकी स्पष्ट छाया है । परिकरके पृष्ठभागमें प्राचीन मूर्तियोंमें केवल साधारण प्रभामंडल ही दृष्टिगोचर होता है, जब गुप्तकालीन मूर्तियोंमें उसके अर्थात् मस्तक और दोनो स्कन्ध प्रदेशके पृष्ठ भागमें एक तोरण दिखलाई पड़ता है, कही सादा और कही कलापूर्ण । यह तोरण एक प्रकारसे सांचीका सुस्मरण कराता है । परिकरके निम्न भागमें भी कही-कही ऐसा देखा जाता है, मानो कमलके वृक्षपर ही सारी मूर्ति आधृत हो । कुछ मूर्तियोंमें कलश, शख, धूपदान, दीपक और नैवेद्य सहित भक्त खड़ा बतलाया गया है । उपर्युक्त सपूर्ण प्रभाव बुद्ध-कलाकी देन है । जैन-मुद्रा तप प्रधान होनेके कारण मूलतः बौद्ध प्रभावसे वचित रही । बाह्य अलकरणोमें क्रांति अवश्य हुई, परन्तु वह भी 'पाल' कालमें तथा उत्तर गुप्तकालमें सुप्त हो गई । गुप्तोत्तरकालीन जैन-मूर्तियाँ मदिरोकी अपेक्षा गुफाओंमें ही, भित्तिपर उत्कीर्णित मिलती हैं ।

उपर्युक्त कालमें पश्चिमभारतकी अपेक्षा उत्तरभारतमें मूर्तिकलाका पर्याप्त विकास हुआ । यद्यपि कलात्मक दृष्टिसे इनपर बहुत ही कम अध्ययन हुआ है, तथापि अंग्रेजी जर्नलो और भारतीय पुरातत्त्व विषयक कुछ प्रान्तीय भाषाओंके शोधपत्रोंमें कुछ मूर्तियाँ सविवरण प्रकाशित हुई हैं । विदेशी संग्रहालयोंके इतिवृत्तोंमें भी इनका समावेश किया गया है ।

उत्तर गुप्तकालीन अधिकतर मूर्तियाँ सपरिकर ही मिलती हैं । इसे हम दो भागोंमें विभाजित कर सकते हैं । प्रथम परिकरमें जैन मूर्ति एवं उसके चारो ओर अवातर बैठी या खड़ी मूर्तियाँ ही अंकित रहती हैं । एवं निम्न

भागमें मूर्ति बनानेवाले दपत्ति तथा यक्ष-यक्षिणी धर्मचक्र एवं व्याल आदि खुदे होते हैं। यह तो सामान्य परिकर है। यद्यपि कलाकारको इसमें वैविध्य लानेमें स्थान कम रहता है। इस शैलीकी मूर्तियाँ प्रस्तर और धातुकी मिलती हैं। प्रस्तरकी अपेक्षा धातुकी मूर्तियाँ सौंदर्यकी दृष्टिसे अधिक सफल जान पड़ती हैं। परिकरका दूसरा रूप इस प्रकार पाया जाता है। मूल प्रतिमाके दोनो ओर चमरधारी, इनके पृष्ठ भागमें हस्ती या सिंहाकृति तदुपरि पुष्पमालाये लिये देव-देवियाँ—कहीपर समूह कहीपर एकाकी—मस्तकपर अशोककी पत्तियाँ, कही दण्डयुक्त छत्र, कही दण्ड रहित, उसके ऊपर दो हाथी तदुपरि मध्यभागमें कही-कही ध्यानस्थ जिन-मूर्ति-प्रभावली, कही कमलकी पखुडियाँ विभिन्न रेखाओंवाली या कही सादा। मूर्तिके निम्न भागमें कही कमलासन, कही स्निग्ध प्रस्तर, निम्न भागमें घास, धर्मचक्र अधिष्ठात्री एव अधिष्ठाता, नवग्रह, कही कुबेर, कही भक्तगण पूजोपकरण, कमलदण्ड उत्कीर्णित मिलते हैं। संभव है कि १२ वी, १३ वी शतीतकके परिकरोमें कुछ और भी परिवर्तन मिलते हों। कुछ ऐसे भी परिकर युक्त अवशेष मिले हैं, जिनमें तीर्थकरके पंचकल्याणक और उनके जीवनका क्रमिक विकास भी पाया जाता है। बौद्ध-मूर्तियोंमें भी बुद्धदेवके जीवनका क्रमिक विकास ध्यानस्थ मुद्रावली मूर्तियोंमें दृष्टिगत होता है। राजगृही और पटना संग्रहालयमें इसप्रकारकी मूर्तियाँ देखनेमें आती हैं। परिकर युक्त मूर्ति ही जन साधारणके लिए अधिक आकर्षणका कारण उपस्थित करती हैं और परिकरवाली मूर्तियोंमें ही कलाकारको भी अपना कौशल प्रदर्शित करनेका अवसर मिलता है। यद्यपि परिकरका भी प्रमाण है कि मुख्य मूर्तिसे डधोडा होना चाहिए। पर जिन मूर्तियोंकी चर्चा यहाँपर की जा रही है, उन मूर्तियोंके निर्माणके काफी वर्ष बादके ये शिल्पशास्त्रीय प्रमाण हैं। अतः उपर्युक्त नियमका सार्वत्रिक पालन कम ही हुआ है। परिकरका यों तो आगे चलकर इतना विकास हो गया कि उसमें समयानुसार ज़रूरतसे ज्यादा देव-देवी और हंसोंकी पक्तियाँ भी सम्मिलित हो गयी, परन्तु यह

परिवर्तनकाल प्रकृत स्थानपर विवक्षित कालके आगेका है। अतः इसपर विचार करना यहाँपर आवश्यक नहीं जान पड़ता।

प्रासंगिक रूपसे यहाँपर सूचित कर देना परमावश्यक जान पड़ता है कि खड़ी और बैठी जैनमूर्तियोंके अतिरिक्त चतुर्मुखी मूर्तियाँ भी मिलती हैं। एवं कहीं-कहीं एक ही शिलापट्टपर चौबीसों तीर्थंकरोंकी मूर्तियाँ सामूहिक रूपसे उपलब्ध होती हैं। यहाँपर मूर्तिकलाके अभ्यासियोंको स्मरण रखना चाहिए कि जिसप्रकार जिन मूर्तियाँ बनती थीं, उसी प्रकार जिन भगवानकी अधिष्ठातृदेवियोंकी भी मूर्तियाँ स्वतन्त्र रूपसे काफ़ी बना करती थी। इनके स्वतन्त्र परिकर पाये जाते हैं।

जैन-मूर्ति-निर्माण-कला और उसके क्रमिक विकासको समझनेके लिए उपर्युक्त पक्तियाँ भेरे ख्यालसे काफ़ी हैं। यह विवेच्य धारा १२ वी शती तक ही बही है। कारण कि इसके बाद जैनमूर्ति-निर्माण-काल में कला नहीं रह गयी है। कुशल शिल्पियोंकी परंपरामे वैसे व्यक्ति इन दिनों नहीं रह गये थे, जो अपने औजारों द्वारा पाषाणमे प्राणका संचार कर सके। उनके पास हृदय न था, केवल मस्तिष्क और हाथ ही काम कर रहे थे।

भवनस्थित मूर्तियोंका परिचय

वर्षोंसे सुन रखा था कि प्रयाग नगरसभाके संग्रहालयमे श्रमण-संस्कृतिसे संबंधित पर्याप्त मूर्तियाँ सुरक्षित हैं। काशीमे जब मैं फरवरीमें आया तभीसे विचार हो रहा था कि एक बार प्रयाग जाकर प्रत्यक्ष अनुभव किया जाय, परन्तु मुझ जैसे सर्वथा पाद-विहारीके लिए थी तो एक समस्या ही। अतमे मैंने कड़कड़ाती धूपमे १०-६-४९ को प्रयागके लिए प्रस्थान किया। ग्रीष्मके कारण मार्गमे कठिनाइयोंकी कमी नहीं थी, परन्तु उत्साह भी इतना था कि ग्रीष्मकाल हमपर अधिकार न जमा सका। प्रयाग जानेका एक लोभ यह भी था कि निकटवर्ती कौशाम्बीकी भी यात्रा हो जायगी, परन्तु मनुष्यका सभी चिंतन, सदैव साकार नहीं होता।

२७ जूनको घूमते हुए हम लोग ऐसे स्थानमें पहुँच गये, जहाँपर भारतीय सस्कृतिसे सबधित ध्वंसावशेषोंका अद्भुत संग्रह था। वहाँपर प्राचीन भारतीय जनजीवनके तत्त्वोंका साक्षात्कार हुआ और उन प्रतिभासंपन्न अमर शिल्पाचार्योंके प्रति आदर उत्पन्न हुआ, जिन्होंने अपने श्रमसे, अर्थकी तनिक भी चिन्ता न कर, सस्कृतिके व्यावहारिक रूप सभ्यताको स्थायी रूप दिया। कहीं ललित-गति-गामिनी परम सुन्दरियों मर्यादित सौंदर्यको लिये, प्रस्तरावशेषोमे इसप्रकार नृत्य कर रही थी, मानो अभी बोल पड़ेंगी। उनकी भावमुद्रा, उनका शारीरिक गठन, उनका मृदु हास्य और अपोंका मोड़ ऐसा लगता था कि अभी मुस्करा देगी। कहीं ऐसे भी अवशेष दिखे जिनके मुखपर अपूर्व सौन्दर्य और आध्यात्मिक शान्तिके भाव उमड रहे थे।

सचमुच पत्थरोकी दुनिया भी अजीब है, जहाँ कलाकार वाणी विहीन जीवन यापन करनेवालोके साथ एकाकार हो जाता है। अतीतकी स्वर्णिम भाँकियाँ, उन्नत जीवनकी ओर उत्प्रेरित करती है,। कला केवल वस्तु तत्त्वके तीव्र आकर्षणपर ही सीमित नहीं, अपितु वह सपूर्ण राष्ट्रिय जीवनके नैतिक स्तरपर परिवर्तनकर नूतन निर्माणार्थ मार्ग प्रशस्त करती हैं। स्वतन्त्र भारतमें प्रस्तरपरसे जो ज्ञानकी धाराएँ बहती हैं, उन्हें झेलना पड़ेगा। उनसे हमें चेतना मिलेगी। हमारे नवजीवनमें स्फूर्ति आयेगी। उस दिन तो मैंने सरसरी तौरपर खडितावशेषोंसे भेटकर विदा ली। इसलिए नहीं कि उनसे प्रेम नहीं था, परन्तु इसलिए कि एक-एककी भिन्न-भिन्न गौरवगाथा सुननेका अवकाश नहीं था।

दूसरे दिन प्रातःकाल ही मैं अपनी पुरातत्त्व गवेषण-विषयक सामग्री लेकर संग्रहालयमें पहुँचा। वहाँपर इन प्रस्तरोंको एक स्थानपर एकत्र करनेवाले रायबहादुर श्री ब्रजमोहनजी व्यास उपस्थित थे। आपने बड़े मनो-योग पूर्वक संग्रहालयके सभी विभागोंका निरीक्षण करवाया—विशेषकर जैन-विभागका।

अब मे उन प्रतिमाओंकी छानबीनमें लगा, जिनका संबंध जैन-संस्कृतिसे था। जो कुछ भी इन मूर्तियोसे समझ सका, उसे यथामति लिपिबद्ध कर रहा हूँ।

न० ४०८—प्रस्तुत प्रतिमा श्वेतपर पीलापन लिये हुए प्रस्तरपर उत्कीर्ण है, कहीं-कहीं पत्थर इसप्रकार खिर गया है कि भ्रम उत्पन्न होने लगता है कि यह प्रतिमा बुद्धदेवकी न हो। कारण उत्तरीय वस्त्राकृतिका आभास होने लगता है। पश्चात भाग खडित है। बायें भागमें खड्गासनस्थ एक प्रतिमा अवस्थित है, भस्तकपर सर्पाकृति (सप्तफण) खचित है। निम्न उभय भागमें, परिचारक परिचारिकायें स्पष्ट हैं। इसी प्रतिमाके अधोभागमें अधिष्ठातृ देवी अंकित है। चतुर्भुज शख, चक्रादिसे कर अलकृत है। जो चक्रेश्वरीकी प्रतिमा है। प्रधान प्रतिमाके निम्न भागमें भक्तगण और मकराकृतियाँ हैं। यद्यपि कलाकी दृष्टिसे इस संपूर्ण शिलोत्कीर्ण मूर्तिका कोई विशेष महत्व नहीं।

न० २५—यह प्रतिमा चुनारके समान पाषाणपर खुदी हुई है। गर्दन और दाहिना हाथ कुछ चरणोंकी उगलियाँ एव दाहिने घुटनेका कुछ हिस्सा खडित है। इसके सामने एक वक्षस्थल पड़ा है, इसके दाहिने कंधेके पास दो खड्गासनस्थ जैनमूर्तियाँ हैं, इनसे स्पष्ट हो जाता है कि ये जैनप्रतिमा ही हैं, कारण कि खडित स्कन्ध प्रदेशपर केशावलि के चिह्न स्पष्ट दृष्टिगोचर हो रहे हैं। अतः यह प्रतिमा नि.संदेह भगवान् ऋषभदेव की है, जो श्रमण संस्कृतिके आदि प्रतिष्ठापक थे। इसके समीप ही एक स्वतन्त्र स्तभपर नग्न चतुर्मुख मूर्तियाँ हैं।

उपर्युक्त प्रतिमाओंका संग्रह जहाँपर अवस्थित है, वहाँपर एक प्रतिमा हल्के पीले पाषाणपर खुदी हुई है। पद्मासनस्थ है। ३२।।। × २३ है। उभय और चामरधारी परिचारिक तथा निम्न भाग में दायें-बायें क्रमशः स्त्री-पुरुषकी मूर्ति इसप्रकार अंकित हैं मानो श्रद्धाजलि समर्पित कर रहे हो। बीचमें मकराकृति तथा अर्षधर्मचक्र है। प्रधान जैनप्रतिमाके

मस्तकपर सुन्दर छत्र एव तदुपरि वाजिन्त्र, पुष्पवृष्टि हो रही है। पाषाण कहाँका है, यह तो कहना ख़रा कठिन है, पर चुनारके पाषाणसे मिलता जुलता है। इस प्रतिमाका संबंध श्रमण संस्कृतिकी एक धारा जैनसंस्कृतिसे जोड़ा जाय या बौद्धसंस्कृतिसे, यह एक ऐसा प्रश्न है, जिसपर गभीरतापूर्वक विचार करना आवश्यक जान पड़ता है। बात यह है कि जितनी भी प्राचीन जैनमूर्तियाँ उपलब्ध हुई हैं उनमेंसे कुछ मूर्तियोंपर तीर्थंकरके चिह्न एवं निम्न उभय भागमें अधिष्ठाता, अधिष्ठातृदेवीकी प्रतिमाएँ भी अंकित रहती हैं। इस प्रतिमामें लछनके स्थानपर तो एक स्त्री खुदी हुई है। इस प्रकारकी शायद यह प्रथम प्रतिमा है। साथ ही साथ पूर्ण या अर्धमृगयुक्त धर्मचक्र भी मिलता है। कहीं-कहीं अधिष्ठाताके स्थानपर गृहस्थ दम्पत्तिका चित्रण भी दिखलाई पड़ता है। अब प्रश्न इतना ही है कि यदि यह बौद्ध मूर्ति होती तो वस्त्राकृति अवश्य स्पष्ट होती, जिसका यहाँपर सर्वथा अभाव है। हाँ, श्रमण संस्कृतिकी उभय धाराओंका यदि समुचित ज्ञान न हो तो भ्रमकी यहाँपर काफी गुजाइश है। मैं तो इसकी विलक्षणतापर ही मुग्ध हो गया। इसके अंग-प्रत्यंग जान बूझकर ही तोड़ दिये गये हैं। इसपर निर्माणकाल सूचक कोई लिपि बगैरह नहीं है। प्रतिमाके मुखके भावका प्रश्न है वे ११वीं शतीके बादके तो अवश्य ही नहीं हैं, कारण प्रतिमाओंके समय-निर्माणमें उनकी मुखमुद्राका उपयोग किया जाता है, खासकर जैनप्रतिमाओंमें।

संग्रहालयके भवनमें प्रवेश करते समय बायें हाथपर हलके हरे रंगके आकर्षक प्रस्तरपर एक खड्गासनमें जैनमूर्ति अंकित है। ३९×१८। यह मूर्ति न जाने कलाकारने कैसे समयमें बनाई होगी। हर प्रेषकका ध्यान आकर्षित कर लेती है, परन्तु चरण निर्माणमें कलाकार पूर्णतः असफल रहा।

इसे एक प्रतिमा न कहकर यदि चतुर्विंशतिका पट्ट कहे तो अधिक अच्छा होगा, क्योंकि उभय भागमें दोनों की ६ कोटिमें १२ लघुतम प्रतिमाएँ

है, और मध्यमें एक विशालकाय प्रतिमा है जो इन सबमें प्रधान है—इस प्रकार २५ प्रतिमाएँ होती हैं। चतुर्विंशतिका-पट्ट मेंने अन्यत्र भी देखे हैं, पर उनमें मध्य प्रतिमाको लेकर २४ मूर्तियाँ होती हैं, जब इसमें २५ है। अर्थात् ऋषभदेवकी दो मूर्तियाँ हैं। लोग कहा करते हैं कि शरीरका सारा सौंदर्य मुखाकृतिपर निर्भर होता है। इस पर यह पंक्ति खूब चरितार्थ होती है। प्रतिमाओंका अग-विन्यास, स्वाभाविक है, कहींपर भी कृत्रिमता जैसी कोई चीज नहीं है। उगलियाँ और मुखपर कितना प्राकृतिक प्रभाव है, यह देखकर दाँतो तले उगली दबानी पड़ती है। मुखमंडलपर अपूर्व शांति और आध्यात्मिकताके स्थायीभाव तथा ओठोंपर स्मित-हास्य फड़क रहा है। सौन्दर्य पार्थिव जगतका विषय होते हुए भी यहाँ कलाकारकी कल्पना शक्तिये उनकी आध्यात्मिक झलक करा दी है।

प्रतिमाके स्कन्धप्रदेशपर विराजित केशावलि^१ बहुत ही सुन्दर लग रही

^१ ब्रह्म शतीके पूर्वकी जिन-प्रतिमाओंमें प्रायः लांछन नहीं मिलते। अतः किस तीर्थंकरकी कौन मूर्ति है? यह कहना कठिन हो जाता है। ऋषभ-देवकी मूर्तिकी पहचान यों तो लांछनसे की जाती है, परंतु प्राचीन मूर्तियोंमें तो केशावलि ही परिचय प्राप्त करनेका प्रधान साधन है। आवश्यक सूत्र निर्युक्ति और त्रिषष्टिशलाकापुस्तचरित्र आदि ग्रंथोंमें केशावलिका कारण इन शब्दोंमें स्पष्ट बतलाया गया है।—

“तेसि पंचमुट्ठिओ लोओ सयमेव । भगवओ पुण सक्कवयणेण कणगावदाए सरीरे जड़ाओ अंजणरेहाओ इव रेहंतीओ उवलभइऊण ठिआओ तेण चउमुट्ठिओ लोओ ।”—आ० नि० पु० १६१ ।

—उनका (तीर्थंकरका) स्वयमेव पंचमुष्टिका लोच था, पर भगवान् ऋषभदेवका इंद्रके वचनसे, उनके कनकवत् उज्वल शरीर पर, अंजन रेखाकी समान जटाएँ बिना लुंचित किये ही सुशोभित रहों, अतः उनका चतुर्मुष्टिका लोच है,

है, चरणके निम्न भागमें वृषभका चिह्न भी स्पष्ट है। अतः यह मूर्ति ऋषभ-देवकी है। दायी ओर अधोभागमे दम्पति युगल है। बायी ओर मगर तथा घूप-दीपक आदि पूजनकी सामग्री पड़ी हुई है। इसप्रकारकी पूजन सामग्री बौद्ध-प्रतिमाओंमे उत्कीर्ण रहती है।

२४ तीर्थंकरकी भिन्न-भिन्न मूर्तियाँ उपर्युक्त शिलामे खुदी हैं। उन सभी पर वृषभ, हस्ति आदि अपने-अपने चिह्न भी बने हुए हैं। मध्यवर्ती प्रतिमाके उभयओर अवस्थित चामरधारियोंकी भावभंगिमा सुकुमारताकी परिचायिका है। ऊपरके भागमें प्रभामण्डल, पुष्पमाला और ध्वनि आदिके चिह्न हैं। इस ललित प्रतिमाका निर्माणकाल १३ वीं शतीके बादका नहीं हो सकता। इस शैलीकी एक प्रतिमा मैंने राजगृह निवासी बाबू कन्हैयालालजीके संग्रहमे देखी थी, जिसका चित्र जानोदयके प्रथमांक-मे प्रकाशित हो चुका है।

प्रवेशद्वारके बायी ओर एक शिल्पाकृति कुछ विचित्र-सी लगती है जो दशम पाषणपर उत्कीर्ण है, सापेक्षतः बहुत प्राचीन नहीं है। अग्रभागमें गजराज है। एक पद्मासनस्थ एव तदुभय भागमे दो खड्गासनस्थ जैनमूर्तियाँ हैं। ऊपरके भागमे सुन्दर नागर शैलीका शिखर अंकित है। निम्न भागमे

“प्रतीच्छति स्म सौधर्माधिपतिः कुन्तलान् प्रभोः।

वस्त्राञ्चले वर्णान्तरतन्तुमण्डनकारिणः ॥६८॥

मुष्टिना पञ्चमेनाडय शेषान् केशान् जगत्पतिः।

समुच्चिखीश्वश्रेवं ययाचे नमुचिद्विधा ॥६९॥

नाथ ! त्वदंसयोः स्वर्णरुचोर्भरकतोपमा।

वातानीता विभात्येषा तवास्तां केशवत्सरी ॥७०॥

तथैव धारयामास तामीशः केशवत्सरीम् ।

याञ्चामेकान्तभक्तानां स्वामिनः क्षण्डयन्ति न ॥७१॥”

—त्रिविष्टिशलाकापुस्तकचरित्र सर्ग ३, पृष्ठ ७०,

चक्रके स्थानपर दो हस्ति, इसप्रकार बताये गये हैं, मानों शिर और प्रतिमाओंको वहन किये हुए है। इसप्रकारकी शिल्पाकृति अन्यत्र देखनेमें नहीं आयी, अनुमानत. यह रथयात्राका प्रतीक है।

प्रवेश द्वारके सम्मुख २१×१५ इंचकी शिलापर एक-एक पक्तिमें छ-छ इस प्रकार पक्तियोंमें १८ मूर्तियाँ एव चतुर्थ पक्तिमें छ प्रतिमाएँ हैं। ५ खड्गासन और एक पद्मासन। मुखका भाग खंडित है।

उपर्युक्त पंक्तियोंमें जिन मूर्तियोंका परिचय दिया गया है, वे सभी नगर सभा संग्रहालयकी गैलरीमें रखी गयीं हैं, कुछ एक ऐसी भी जैन मूर्तियाँ हैं, जिनका विशेष महत्व न रहनेके कारण परिचय नहीं दिया गया है।

बाहरकी प्रतिमाएँ

नगरसभा-संग्रहालयके उद्यानमें दक्षिणकी ओर प्रवेश करते समय उन दो विशाल जैन-मूर्तियोंपर दृष्टि केन्द्रित हो जाती है जो दाएँ बाएँ रखी गयीं हैं। यद्यपि दोनों प्रतिमाएँ निम्न सांप्रदायिक मनोवृत्तिकी शिकार हो चुकी हैं तथापि उनका शारीरिक गठन एव सौंदर्य आज भी कलाविदोंको खींचे बिना नहीं रहता। आकार-प्रकारमें प्रायः दोनों समान प्रतीत होती हैं पर निर्माण शैली और रचनाकालमें बड़ा अन्तर है। बायीं ओरकी मूर्तिका मुख यद्यपि खंडित है तथापि उसका शेष शारीरिक गठन और विन्यास स्वाभाविक है। उदारकृति तो सर्वथा प्राकृतिक प्रतीत होती है। मूल प्रतिमाके उभय और चामरधारी परिचायक हैं, जिनके खड़े रहनेका ढग और कटि प्रदेशपर पड़ी हुई उंगलियाँ रसवृत्ति उत्पन्न करती हैं। दाएँ परिचारकके निम्न भागमें एक स्त्री आकृति एवं तदधोभागमें एक पुरुष बैठा है और सम्मुख एक स्त्री अजलि बद्ध खड़ी है। बाएँ परिचारकका भाग खण्डित हो चुका है। केवल स्त्रीका धड हाथमें कमल लिये दिखाई देता है। मूल प्रतिमाका आसन कमलकी पखुड़ियोंसे सुशोभित हो रहा है। निम्न भागमें

मकराकृतियाँ इसप्रकार बनी हुई हैं मानो संपूर्ण प्रतिमा उन्हींपर आधृत हो। इनके स्कन्ध प्रदेशपर रोमराजि व्यक्त करानेमें कलाकारने बड़ी कुशलतासे काम लिया है। एक-एक रोम गिने जा सकते हैं। प्रतिमाके मस्तकके पृष्ठभागमें सुन्दर और सूक्ष्म खुदाई और रेखाभोवाला भामण्डल प्रभावलि प्रतिमाकी रमणीयतामें अति वृद्धि करता है, जैसा कि बुद्ध प्रतिमाओंमें भी पाया जाता है। सच कहा जाय तो इस प्रभावलिकी ललितकलाके कारण ही मूर्तिमें कलात्मक आकर्षण रह गया है। मस्तकका भाग बुरी तरह खडित है। केवल दायी कर्णपट्टिकाका एक अंश बच पाया है। तदुपरि भागमें छत्रका दड भी खडित हो गया है। जिसप्रकार यक्ष या कुछ देवियोंकी मूर्तियोंमें दण्ड द्वारा छत्र रखनेका रिवाज था, जैनप्रतिमाओंमें भी कही-कही उसकी स्मृति दृष्टिगोचर होती है, जिसे उपर्युक्त प्रथाका भ्रष्ट सस्करण कह सकते हैं। छत्रके ऊपरके भागमें अशोक वृक्षकी पत्तियाँ स्वाभाविकतहा प्रदर्शित हैं। उभय और पुष्पमाला लिये देवियों गगन विचरण कर रही हो, ऐसा आभास होता है। कलाकारने पाषाणपर बादलकी घटाएँ बहुत ही उत्तम ढंगसे व्यक्त की हैं। देवियोंका मुख मडल प्रसन्नताके मारे खिल उठा है। उपर्युक्त पक्तियोंके बाद बिना कहे नहीं रहा जा सकता कि न जाने इसका मुखमडल कितना सुन्दर और आध्यात्मिक ज्योति पूर्ण रहा होगा। यह प्रतिमा चन्द्रप्रभुकी है और कौशाम्बीसे प्राप्त की गई है। प्रभावलीसे स्पष्ट है कि यह गुप्त कालीन कृति है।

बाएँ भागपर पडी हुई प्रतिमा डील-डौलसे तो ठीक उपर्युक्त मूर्तिके अनुरूप ही है, परन्तु कलाकी दृष्टिसे कुछ न्यून है। निर्माणमें अन्तर केवल इतना ही है कि इसके पृष्ठ भागमें देवी और परिचारकके मध्यमें हस्तीपर आरूढ दोनों और दो देव देवियाँ हैं, एव निम्न भागमें मृगयुक्त खडा धर्मचक्र स्पष्ट बना हुआ है। यद्यपि इसका मस्तक सर्वथा खंडित नहीं, मुखका अग्रभाग खण्डित है। बक्षस्थलपर छैनीके चिह्न बने हैं। ग्रीवापर रेखाएँ

एवं जिस आसनपर मूर्ति आधृत है, उसका भाग भी उपर्युक्त प्रतिमाकी अपेक्षा पृथक रेखाभ्रोवाला है ।

मुख्य फाटकके फौवारेके सामने जैनप्रतिमाओके अलग-अलग चार अवशेष रखे हैं वे क्रमशः इस प्रकार हैं :—

(१) प्रस्तुत खण्डित पाषाणपर सोलह जैन प्रतिमाएँ ११×१५ इंचकी शिलापर उत्कीर्णित हैं । निम्नस्थान खंडित है । अनुमानतः खंडित स्थानमें भी आठ खड़ी जैनप्रतिमाएँ अवश्य ही रही होंगी । प्रस्तुत शिलापट्टके प्रधान पार्श्वनाथ है ।

(२) चुनारकी २२×२५ की शिलापर २४ जैन प्रतिमाएँ अंकित हैं । चार पक्तिमें पाँच-पाँच और उपरिभागमें चार इस प्रकार चतुर्विंशति पट्ट है । प्रतिमा विधानकी दृष्टिसे यह चतुर्विंशतिपट्टिका महत्वकी है । अग्र-विन्यास बड़ा सुन्दर और भाव-दर्शक है । प्रायः सभीकी मुखाकृति थोड़े बहुत अंशमें खंडित है जैसा कि चित्रसे स्पष्ट है । गुजरातमें भी इस प्रकारकी प्रतिमाएँ बनती थी, जिनके ऊपरके भागमें शिखराकृतियाँ मिलती हैं ।

(३) इस परिकर युक्त प्रतिमाका केवल मस्तकके ऊपरका भाग ही बच पाया है । त्रुटित भागकी मानवाकृतियोंसे पता चलता है कि निःसंदेह प्रतिमा बहुत ही सुन्दर और कलापूर्ण रही होगी ।

(४) इस प्रतिमाका केवल निम्न भाग और मस्तक अलग-अलग पड़े हैं । मेरे ख्यालसे (३) वाले उपरिभागका यह अंश निम्न अंश होना चाहिए । अनजानके लिए निम्न भागको देखकर शका हुए बिना नहीं रहती कि प्रस्तुत अंशका संबन्ध किस धर्मसे है । बारीकीके साथ निरीक्षण करनेसे ज्ञात हुआ कि इसका सीधा संबन्ध श्रमण संस्कृतिकी एक धारा जैन संस्कृतिसे है, कारण कि प्रतिमाके निम्न भागपर जो आकृतियाँ हैं, वे निर्णय करनेमें बहुत बड़ी मदद देती हैं । दक्षिण निम्न भागमें गोमुख यक्ष और बायी ओर चक्रेश्वरीकी मूर्तियाँ हैं । मध्यमें वृषभका चिह्न अंकित है । इससे प्रतीत

होता है कि प्रस्तुत अवशेष ऋषभदेवकी प्रतिमाका है। इसपर अंकित घर्म-चक्रके उभय भागमें मकर एवं नभिम्न भागमें नवग्रहोंकी मूर्तियाँ बनी हुई हैं। प्रस्तुत प्रतिमाका निर्माणकाल अंतिम गुप्तोका समय रहा होगा। इसकी चौड़ाई २३" है। अतः दोनों एक ही हैं।

उत्तराभिमुख बहुतसे भिन्न-भिन्न खण्डित अवशेष बिखरे पड़े हैं, जिनमें ऋषभदेव आदि तीर्थंकरोंकी मूर्तियाँ हैं।

संग्रहालयके पूर्वकी ओर टीनका विशाल गोलाकार गृह बना हुआ है, जिसमें भूमराके बहु संख्यक सुन्दर कलापूर्ण एवं अन्यत्र अनुपलब्ध अवशेष रखे गये हैं। प्राचीन भारतीय इतिहास और शिल्प-स्थापत्य कलाकी दृष्टिमें इनका बहुत बड़ा महत्व है। अभीतक सांस्कृतिक दृष्टिसे इनपर समुचित अध्ययन नहीं हो पाया है। इन सभीको सरसरी तौरपर देखनेसे प्रतीत हुआ कि इसमें भारतीय लोक जीवनकी विशिष्ट धाराओंके इतिहासकी कड़ियाँ बिखरी पड़ी हैं, शैव सस्कृतिके इतिहासपर उज्वल प्रकाश डालनेवाली कलात्मक सामग्री भी पर्याप्त रूपमें है। शिवजीके समस्त गण कई लाल प्रस्तरोंमें बँटे हैं। इसी गृहमें प्राचीन मन्दिरस्थ स्तम्भके टुकड़े पड़े हैं, जिनपर नर्तकियोंकी भावपूर्ण मुद्राएँ अंकित हैं। सचमुच इनकी भावभंगिमाएँ ऐसे सुन्दर ढंगसे व्यक्त की गई हैं, मानो उन दिनोंका सुखी जन-जीवन ही जीवित हो उठा हो।

महेश्वर, गणेश, आदि अन्य अवशेषोंका महत्व न केवल सौंदर्यकी दृष्टिसे ही है, अपितु आभूषण और मुद्राओंकी दृष्टिसे भी कम नहीं।

जल-कूपके निकट विशाल टीनका छप्पर बना हुआ है। इसमें कौशाम्बी खजुराहो और सारनाथसे लाये हुए, भारतीय सस्कृतिकी सभी धाराओंके अवशेष पड़े हुए हैं, उनमें अधिकांश मंदिरोंके विभिन्न अंश हैं। कुछ शिल्प तो ऐसे सुन्दर हैं कि जिनकी स्वाभाविकता और सौंदर्यको लिपिबद्ध नहीं किया जा सकता। उदाहरणार्थ एक दो शिल्प ही पर्याप्त होंगे। एक प्रस्तरपर माताके उदरमें रहे हुए दो बच्चोंका जो उत्खनन

कलाकारने अपनी चिर साधित छैनी द्वारा, कल्पनाको साकार रूप देकर किया है, वह अनुपम है। विशेषत बच्चोंकी मुख मुद्रापर जो भाव प्रदर्शित है, उनको व्यक्त करना कमसे कम मेरे लिए तो सभव नहीं है। एक ऐसा भी अवशेष है, जिसमे बताया गया है कि गौ खड़ी हुई अपने बछड़ेकी पीठको स्नेहवश चाट रही है। बच्चा पयःपान कर रहा है। गौके मुखपर वात्सल्य रस भलक रहा है। एक शिल्पमे दो स्त्रियाँ मथानीसे विलोडन कर रही है। बालक अपनी भोली-भाली मुख मुद्रा लिये मक्खनके लिए याचना कर रहा है। कल्पना कर सकते हैं कि इस चित्रमे कृष्णकी बाललीलाके भाव हैं। इस मण्डपकी सामग्री साधारण प्रेक्षकोंको तो सभवतः सतुष्ट न कर सके, परन्तु पत्थरोंकी दुनियामे विचरण करनेवाले कोमल हृदयके कलाकारोंको आश्चर्यान्वित किये बिना नहीं रहती।

उपर्युक्त मडलके पास ही लंबी पक्किमे भिन्न-भिन्न प्रांतीय सती स्मारकोंके अवशेष दृष्टिगोचर होते हैं, जिनमेसे बहुतोपर लेख भी हैं। इन स्मारकोंका सामाजिक दृष्टिसे थोडा-बहुत महत्व है। इनपर अभी अधिक अन्वेषण अपेक्षित है। इन सती स्मारकोंके सामने बहुतसे टुकड़े स्थानाभावके कारण इस प्रकार अस्त-व्यस्त पड़े हैं, मानो उनका कोई महत्व ही न हो। इनमे भी चार जैनमूर्तियोंके खण्डिताश पड़े हैं।

जल-कूपके निकट एक दूसरा टीनका गृह और बना हुआ है। इसमे वे ही अवशेष संगृहीत हैं, जो खजुराहोसे लाये गये थे। शिल्पकलासे अपरिचित व्यक्तियोंको भी यहाँ आनन्द मिले बिना नहीं रह सकता। प्रवेश-द्वारपर ही खजुराहोके एक प्रवेश द्वारका कुछ अंश रखा है। जिसमें नर्तकियोंकी विभिन्न भाव भंगिमाओंसे युक्त मूर्तियाँ, कलाकारको अभिनयित करनेको बाध्य करती हैं। भारतीय नारी जीवनका आनन्द स्वाभाविक रूपेण इन मूर्तियोंके अंग अंगपर चमक रहा है। अंग विन्यास, उत्कृष्ट वदन, स्मित हास्य, संगीतके विभिन्न उपकरणोंने इनका महत्व और भी बढ़ा दिया है। इन सभीका महत्व शिल्प-कलाकी दृष्टिसे समझा

जा सकता है, हृदयंगम भी किया जा सकता है, परन्तु वर्णमालाके सीमित अक्षरोंमें कैसे बाँधा जाय ! इन अवशेषोंमें कुछ जैन-अवशेष भी हैं जिनका परिवय इसप्रकार है । अवशेषोंकी संख्या अधिक है । कुछ तो श्याम पाषाणपर उत्कीर्णित हैं । मैंने मध्यप्रान्तमें भी ऐसे ही श्याम पाषाणपर खुदी हुई मूर्तियाँ देखी हैं । बहुरीबदवाली मूर्तिसे यह पाषाण समानता रखता है । संभव है त्रिपुरीका जब उत्कर्ष काल रहा होगा, तब शिल्प-कलाके उपकरणके रूपमें पाषाण भी बुदेलखडमें कलाकारोंद्वारा, मध्यप्रातसे जाना रहा होगा । क्योंकि खजुराहो जबलपुरसे बहुत दूर नहीं है ।

एक जैनप्रतिमाका निम्न भाग पडा है । इस चरणको देखते ही कल्पना की जा सकती है कि प्रस्तुत प्रतिमा भी ६० इंचसे क्या कम रही होगी, क्योंकि २२ इंचतक तो घुटनेका ही भाग है । शिल्पकलाके पारखी भली-भाँति परिचित हैं कि किसी भी विषयकी सपूर्ण प्रतिमाके सौंदर्यको समझनेके लिए उसका एक अंग ही पर्याप्त होता है । इस दृष्टिसे तो मुझे यही कहना पडेगा कि प्रस्तुत मूर्तिको शिल्पीने गढ़ ही डाला है । उनके हाथ और छेनी ही काम कर रही थी । हृदय और मस्तिष्क शायद शून्यवादमें परिणत हो गये होंगे । सौभाग्यसे सपूर्ण संग्रहालयमें यही एक ऐसी जैन तीर्थंकरकी प्रतिमा है, जिसपर निर्माणकाल सूचक लेख भी खुदा हुआ है, जिसमें बलात्कारगण बीरनंदी और बर्धमानके नाम पढे जाते हैं । १२१४ फाल्गुन सुदी ९ बताया गया है । यदि इस सबत्को सही मानते हैं तो लिपि और निर्माणकालमें अन्तर होनेके कारण उसपर ऐतिहासिक और मूर्ति-विज्ञानके विशेषज्ञ एकाएक विश्वास नहीं कर सकते । बाजूमें ही २७४ न० का एक टुकड़ा है, जो २७३ से संबंधित प्रतीत होता है । इन टुकड़ोंके निम्न भागमें बहुत ही सुन्दर और सूक्ष्म ७ नग्न प्रतिमाएँ खुदी हैं, इन अवशेषोंसे ही विदित होता है कि प्रतिमा बड़ी सौन्दर्य-संपन्न रही होगी ।

न० ३०२—यह प्रतिमा ऋषभदेवकी है ।

२३५—यह प्रतिमा किसी मुख्य प्रतिमाके बायें भागका एक अंश दिखती है। यद्यपि प्रतिमाविधानकी दृष्टिसे स्वतन्त्र मूर्ति ही माने तो हूँ नहीं है। इसका मस्तक किसी हृदयहीन व्यक्तित्वने जानबूझकर खंडित कर दिया है। पर किसी सहृदय व्यक्तित्वने उसे सीमेण्टसे भद्दे रूपसे चिपका दिया है।

४२-२३ इचकी मटमैली शिलापर प्रस्तुत जिन-प्रतिमा उत्कीर्ण है। इसका निर्माण सचमुचमें कुशल कलाकारद्वारा हुआ है। भावमुद्रा और शिलोत्कीर्णित परिकरका गठन, सौन्दर्यके प्रतीक है, परन्तु बायाँ घुटना जानबूझकर बुरी तरहसे खंडित कर दिया है। मूल प्रतिमा पद्यासनमें है। उभय ओर १८ इचकी दो खड्गासनस्थ प्रतिमाएँ हैं। उनमें बात रसका उद्दीपन स्पष्ट है। मुखमुद्रामें समत्वकी भावना झलक रही है। दोनोंके निम्न भागमें एक-एक पार्श्वद है। उपर्युक्त प्रतिमाका निम्न भाग स्वभावतः पाँच भागमें बँट गया है। दक्षिण प्रथम भागमें एक गृहस्थ हाथ जोड़े घुटना टेककर वदना कर रहा है। बाजूमें सुखासनमें एक मूर्ति खुदी हुई है। शिल्पशास्त्रकी दृष्टिसे तो इस स्थानपर अधिष्ठाता गोमुख यक्षकी प्रतिमा होनी चाहिए, क्योंकि यह प्रतिमा ऋषभदेव स्वामीकी है। दिगम्बर और श्वेताम्बर शिल्पशास्त्रोमें वर्णित अधिष्ठाताका स्वरूप इससे सर्वथा भिन्न है। सबसे बड़ा भिन्नत्व यही पाया जाता है कि यक्षके चार हाथ होने चाहिए जब कि यहाँपर जो प्रतिमा खुदी है वह दो हाथोवाली ही है। अतः इसे किस रूपमें माना जाय ? मैं अपने अनुभवोके आधारपर दृढ़तापूर्वक कह सकूंगा, कि यह सुखासनस्थ विराजित प्रतिमा कुबेरकी ही होनी चाहिए। कारण कि मुझे सिरपुरसे नवम शताब्दीकी एक ऋषभदेव स्वामीकी धातु-प्रतिमा प्राप्त हुई थी, उसमें भी इसी स्थानपर कुबेरकी प्रतिमा विराजमान थी और बायी ओर द्विभुजी अम्बिका की। प्रस्तुत प्रतिमामें भी बायी ओर आम्रलुम्ब लिये और बाये हाथसे एक बच्चेको कटिपर थामें, अम्बिकाकी मूर्ति स्पष्ट दिखायी गयी है। बाजूमें एक गृहस्थ स्त्री

भक्ति पूर्वक वदना करती हुई प्रतीत होती हैं। यद्यपि ऋषभदेव स्वामीकी अधिष्ठातृदेवी गरुडवाहिनी चक्रेश्वरी है, अतः यहाँपर उसीकी मूर्ति अपेक्षित थी, जब कि यहाँ अंबिका है। प्रायः बहुसंख्यक प्राचीन कई तीर्थ-करोकी ऐसी प्रतिमाएँ देखनेमें आयी हैं, जिनकी अधिष्ठातृ देवीके स्थानपर अंबिकाके ही दर्शन होते हैं, विशेषतः पार्श्वनाथ और ऋषभदेव आदिकी मूर्तियोंमें। यो तो अंबिका भगवान् नेमिनाथकी अधिष्ठातृ है। जैन-मूर्ति-विधान शास्त्रमें इसके दो रूप मिलते हैं, परन्तु शिल्प स्थापत्यावशेषोंमें तो वह, अनेक ऐसे रूपोंमें व्यक्त हुई है कि उनके विभिन्न पहलुओंको पहचानना भी कहीं-कहीं कठिन हो जाता है।

जिस प्रतिमाकी चर्चा यहाँपर की जा रही है, उसके आसनका भाग इस रूपसे बना हुआ है मानो कोई सुन्दर चौकी ही हो, आसनके रूपमें वन्त्राकृति है। जिसपर वृषभका चिह्न है। और दो मकरोके बीचमें खड़ा धर्मचक्र है। प्रतिमाके मुखके पश्चात् भागमें प्रभावली है, साधारण रेखाएँ भी हैं। उभय ओर पुष्पमाला लिये गगनविचरण करते हुए देववृन्द है, तदुपरि दडयुक्त छत्र है। दायें भागमें एक हाथीका चिह्न है, बायी ओर इन्द्र। छत्रके ऊपरका भाग बड़ा ही कलापूर्ण है। अशोक वृक्षकी पत्तियाँ, और दो हस्त डोल बजा रहे हैं। छत्रके दोनों भागोंमें पद्मासनस्थ दो जिनमूर्तियाँ भी अंकित हैं। इतने लंबे विवेचनके बाद भी एक प्रश्न रह ही जाता है कि इसका निर्माणकाल क्या हो सकता है? कलाकारने सबत्का कहींपर भी उल्लेख नहीं किया, अतः केवल अनुमानसे ही काम लेना पड़ रहा है। यह मूर्ति खजुराहोसे लाई गई है, प्रस्तर भी वहाँके अन्य अवशेषोंसे मिलता जुलता है। इसप्रकारकी अन्य प्रतिमाएँ देवगढमें पायी गई हैं, जिनपर सबत् भी है। खासकर अंबिका और कुबेरकी प्रतिमाएँ इसके साथ संबंधित हैं, उनके अध्ययनके बाद कहा जा सकता है कि इसका रचनाकाल ९ से ११ वीं शतीका मध्य भाग होना चाहिए, क्योंकि अलकरणोंका विकास जैसा इसमें हुआ है, वैसा उन दिनों खजुराहो और त्रिपुरी-तेवरकी सभी

धर्मावलंबियोंकी प्रतिमाओंमें हुआ था। विशेषतः अन्तर्गत मूर्तियोंका उपरि भाग—जो मगधकी स्मृति दिला रहा है—बुदेलखंडके विष्णु और शाक्त प्रतिमाओंमें पाया जाता है। ५ सख्यावाली उपर्युक्त प्रतिमा जहाँपर सुरक्षित है, ठीक उसके पश्चात् भागमें ही एक और जैनमूर्ति है, जो मटमैले पाषाणपर खुदी हुई है। निःसंदेह मूर्तिका सौंदर्य और शारीरिक विकास स्पर्धाकी वस्तु है, परन्तु प्रश्न होता है कि क्या मूर्तिका स्वाभाविक अंग इतना ही था जितना आप चित्रमें देख रहे हैं? मुझे तो संदेह ही है, कारण कि दक्षिण भाग जितना स्पष्ट है, उतना ही वाम भाग अस्पष्ट। मेरा तो ध्यान है कि यह विनालकाय प्रतिमाके परिकरका एक अंगमात्र है। ऊपर जिस मूर्तिका चित्र आप देख रहे हैं, उसके दक्षिण भागकी ही आप कल्पना करें तो इन पंक्तियोंका रहस्य स्वतः समझमें आ जायगा। यह वृत्तितांश एक बातकी ओर हमारा ध्यान आकृष्ट करता है कि पूर्व प्रतिमा कितनी मनोहर रही होगी।

इस छप्परवाले मगधमें उत्थितामन कुछ जैन-मूर्तियाँ हैं, पर कलाकी दृष्टिमें उनका विशेष मूल्य न होनेसे उल्लेख ही पर्याप्त है।

नगरसभा—संग्रहालयके मुख्य गृहके पश्चात् भागमें एक और टीनकी मजबूत चादरोसे ढका, एक छप्पर है, जो जालियोंसे घिरा हुआ है। इसमें उन्मुक्त भावनाओंके पोषक कलावशेष कँद हैं। परन्तु बन्दी जीवन यापन करनेवालोंमें जो रसवृत्तिका स्थायी भाव देखा जाता है वह सात्त्विक मनोभावनाका अद्भुत प्रतीक है। इस गृहको मैंने बन्दीखाना सकारण ही कहा है। जब हम लोगोंने इसमें प्रवेश किया तब इतना कूड़ा कचरा भरा हुआ था मानो महीनोंसे सफाई ही न हुई हो, जहाँ सर ऊँचा किया कि जाले लगे। मूर्तियोंपर तो इतनी धूल जम गई थी कि मुझे साफ करनेमें पूरा १॥ घंटा लगा। कला तीर्थमें भी इस प्रकारकी घोर अव्यवस्था, किसी भी दृष्टिसे क्षम्य नहीं। हमारे देशकी संस्कृतिके प्रतीकसम इन अवशेषोंका संग्रह

यदि दूसरे देशके किसी संग्रहालयमें होता तो शायद इनसे तो अच्छी ही हालतमें होता ।

इस गृहमें भरहूत, खजुराहो, नागौब और जसो आदि नगरोसे लाये हुए अवशेषोका संग्रह किया गया है । इनमें कुछेक ऐसी ईंटें हैं, जिन पर लेख भी हैं । नि सदेह यह संग्रह अनुपम है । एक मंदिरका मुख्य द्वार भी मुद्रक्षित है, जिसमें केवल काममूत्रके आसन ही खुदे हुए हैं । यो तो प्राचीन शिल्पस्थापत्य-कलासे सम्बन्ध रखनेवाली पर्याप्त साधन सामग्री इसमें है, परन्तु जैन-मूर्तियोका भी सबसे अच्छा और व्यवस्थित संग्रह भी इसीमें है । मौभाग्यसे ये साथमें एक ओर मजाकर रखी गयी है । इन सबकी मर्यादा दो दर्जनसे कम नहीं होगी । प्रतीत होता है कि किसी जैनमंदिरमें ही खड़े हो ।

बायी ओरसे मैं इनमेंसे कुछका परिचय प्रारंभ करता हूँ । प्रतिमाएँ ऊपर-नीचे दो पंक्तियोमें है ।

एक अवशेष ३२" × १२" का है, जिसके उभय भागमें १५ जिन-प्रतिमाएँ खड्गासन और पद्यासनमें हैं । अवशिष्ट भागको गौरसे देखनेसे प्रतीत होता है कि यह किसी मंदिरके तोरणका अंश है या विशाल प्रतिमाका एक अंग, पत्थर लाल है । इसी टुकड़ेके पास एक और वंसा ही खडिताश ४० × १७ इंचका है, इसका विषय तो ऊपरमें मिलता जुलता है, पर कला-कौशल और सौंदर्यकी दृष्टिसे इसका विशेष महत्त्व है । इसके मध्य भागमें शेरपर बैठी हुई अम्बामाताकी प्रतिमा है । इसके बाये घुटने-पर बालक एव दक्षिण हस्तमें आम्रलुम्ब है । ऊपरके हिस्सेमें चार जिन-प्रतिमाएँ क्रमश उत्कीर्ण है । बाईं ओर ऋषभ और दाईं ओर पार्श्वनाथ तदुपरि देववृन्द विविध बाजिन लिये, स्वच्छन्दता पूर्वक गगन-विचरण कर रहे हैं । भाव बड़ा ही सुन्दर है । इसके समीप ही किसी स्तम्भका खडिताश है । १३ × १० इंच । मध्य भागमें पद्यासन और उभय भागमें खड्गामनस्थ मूर्तियाँ हैं ।

६८७×३५ किसी जैन-मंदिरका स्तभ है। दो मूर्तियाँ हैं।

६८८×३४ स्तभाशपर पार्श्व-प्रतिमा है। २२×११।। इंच।

६१०—यह एक खड्गासनस्थ प्रतिमा है। ३८×२१ इंच। मस्तकपर सप्तफण स्पष्ट है। उभय ओर पार्श्वद हैं। बायाँ भाग खडित है। लांछन-के स्थानपर बहुत ही स्पष्ट रूपसे शंख दृष्टिगोचर होता है। मूर्ति विलक्षण-सी जान पड़ती है और देखकर एकाएक भ्रम भी उत्पन्न हो जाता है, कारण कि मस्तकपर नागफन और शंख लांछन, ये दो परस्पर विरोधी तत्त्व हैं। फन स्पष्ट होनेके कारण इसे पार्श्वनाथकी मूर्ति मानना चाहिए, शंखका चिह्न भगवान् नेमिनाथका है। अतः मूर्ति नेमि जिनकी भी मानी जा सकती है। ऐसी मान्यताके दो कारण हैं, एक तो शंख लांछन और दूसरा सबल प्रमाण है आम्न वृक्षकी लताएँ, जो भगवान्के मस्तकके ऊपरी भागके समस्त प्रदेशमें भूम रही हैं। सम्भव है आम्नलताएँ अंबिकाका प्रतीक हो, ऊपर पक्षियोंमें प्रसंगत उल्लेख हो चुका है कि अम्बिकाके हाथमें आम्नलुब रहती है। मूल प्रतिमाके मस्तकके बाये भागमें एक ऐसी देवीका शिल्प अंकित है, जिसके बाये घुटनेपर बालक बैठा है। मन तो करता है कि इसे ही क्यों न अंबिका मान ले। ऐसा प्रतीत होता है, मानो आम्नवृक्षकी सुकुमार डालियोंपर वह भूल रही हो, परन्तु पुष्ट प्रमाणके अभावमें इसे अंबिका कैसे मान ले ? मैंने अपने जीवनमें ऐसी एक भी जैन तीर्थंकरकी प्रतिमा नहीं देखी, जिसके मस्तकके ऊपरके भागमें अधिष्ठाता या अधिष्ठातृ देवीके स्वरूप अंकित किये गये हो। हाँ, उभयके मस्तक पर जिन-मूर्ति तो शताधिक अवलोकनमें आई हैं। मेरे लिए तो यह बड़े ही आश्चर्यका विषय था। कोई मार्ग नहीं सूझ पड़ता था कि इसका निर्णय कैसे किया जाय। मेरे परममित्र मुनि श्री कनकविजयजीने मेरा ध्यान पार्श्वनाथ भगवान्के जलवृष्टिवाले उपसर्गकी ओर आकृष्ट करते हुए कहा कि यह संभवतः उसीका प्रतीक हो, परन्तु वह भी मुझे नहीं जचा। कारण कि यदि उपसर्गका प्रतीक होता तो धर-णेन्द्र और पद्मावती भी अवश्य ही उपस्थित रहते। एक कल्पना और जोर

मार रही है कि मानो शस्त्र प्रक्षालनार्थ रखा गया हो, जैसा कि बौद्ध प्रतिमाओंमें पाया जाता है, परन्तु यहाँ यहीं उद्देश्य हो तो साथमें और भी पूजाके उपकरण चाहिए। यदि शस्त्र, लाछनके स्थानपर न हो तब तो मेरी कल्पना काम आ जाती, क्योंकि प्राचीन पार्श्वनाथ भगवान्की मूर्तियाँ ऐसी भ्रवलोकनमें आई हैं, जिनके पास अबिकाकी प्रतिमा है। यहाँपर भी माना जा सकता था, कि जो आभ्रवृक्ष है, वही अबिकाका प्रतीक है और फनोके कारण मूर्ति पार्श्वनाथकी है। जबतक कि प्राचीन शिल्प स्थापत्यके ग्रन्थोंमें इस प्रकारके स्वरूपका पता न चले और इसी शैलीकी अन्य प्रतिमाएँ उपलब्ध नहीं हो जाती, तबतक जैनमूर्ति विधानमें रुचि रखनेवाले अभ्यासियोंके सामने यह समस्या बनी रहेगी। एतद्विषयक गवेषकोमे मेरा विनम्र निवेदन है कि वे अपने अनुभवोंसे इस समस्यापर प्रकाश डालें। यह मूर्ति खजुराहोसे प्राप्त की गई है और निर्माण काल दशम शताब्दी प्रतीत होता है।

६११—संख्यावाली प्रतिमा ३८" × ३०" इंच है, यह है तो बड़ी ही सुन्दर पर दुर्भाग्यसे उनका परिकर पूर्णतः खडित है। जैसा कि आप चित्रमें देख रहे हैं। जो भाग बच पाया है, वह इसकी विशालताका सूचक है। प्रधान प्रतिमाका मुख मडल भरा हुआ है, भ्रोजपूर्ण है। मस्तकपर केश गुच्छक हैं, जैसा कि और भी अनेक जैन-प्रतिमाओंमें पाया जाता है। भ्रामडल भी कलापूर्ण है। प्रतिमाके स्कन्ध प्रदेश पर पड़ी हुई केशावलीसे भ्रवगत होता है कि मूर्ति श्री ऋषभदेवकी है। अधिष्ठातृ देवीके रूपमें, इसमें भी अबिका ही है। इस प्रतिमाके पृष्ठ भागकी ओर ध्यान देनेसे विदित होता है कि मूर्ति न जाने कितनी विशाल रही होगी। आश्चर्य नहीं चतुर्विंशतिका पट्ट भी हो। दक्षिण भागमें खंडित घुटनेवाली दो खड़ी जैन-मूर्तियाँ हैं, और इनके भी ऊपर तीन खड़ी हुई हैं। खडितांशसे पता लगता है कि ऊपरके और भागमें भी मूर्तियाँ होगी, क्योंकि प्रभामडल आधेसे अधिक खंडित है। इस अनुपातसे तो कम-से-कम २॥ फुटसे ऊपरकी प्रस्तर पट्टिका चाहिए, जिसमें छत्र, देवांगना, अशोकवृक्ष आदि चिह्न रहे होंगे।

बायी ओर भी दक्षिणके समान ही मूर्तियां होगी। इस ओरका भाग अपेक्षाकृत अधिक खडित है। मुझे तो लगता है कि यह जान बूझकर किसी साम्प्रदायिक मनोवृत्तिवालेने तोड़ दिया है। कारण कि खंडित करनेका ढंग ही कह रहा है। आज भी ऐसा करते मैंने तो 'कइयोको देखा है। राजिम (C.P.) में एक कट्टर ब्राह्मणने पार्श्वनाथकी मूर्तिको एक जैनके देखते देखते ही लाठीसे दो टुकड़े कर दिये।

प्रश्न होता है—इसका निर्माण-काल क्या रहा होगा? पुरानी सभी जैन-प्रतिमाओंके लिए यही समस्या है। इसे अपने अनुभवोंके आधारसे ही सुलभाया जा सकता है। इस मूर्तिमें तीन बातें ऐसी पायी जाती हैं जो काल निश्चित करनेमें थोड़ी बहुत मदद दे सकती हैं—(१) आसनके नीचेका भाग, (२) मस्तकपर केश गुच्छक, (३) भामडल-प्रभावली। मथुराकी प्रतिमाओंसे कुछेकके आसन प्लेन होते हैं या साधारण चौकी जैसा स्थान होता है। इस प्रकारकी पद्धतिके दर्शन मध्यकालीन जैन-मूर्तियोंमें होते हैं, पर कम। मकराकृतियों या कीर्तिमुखका भी अभाव इस प्रतिमामें है। (२) केश गुच्छक पुरानी मूर्तियोंमें और गुप्तकालीन महुडीकी जैन मूर्तियोंमें दिखलाया गया है, पर वे सारे मस्तकको घेरे हुए हैं। जब ७ वीं शतीके बाद-वह केवल तलुआतक ही सीमित रह गया है। इस प्रकारका केशगुच्छक मध्यकालीन प्रस्तर और धातुकी मूर्तियोंमें दिखाई पड़ता है। ११ वीं शताब्दीतक इसका प्रचार रहा, बादमें परिवर्तन हुआ, (३) भामडल-प्रभावलीकी कमल पखुडियां भी मध्यकालीन बौद्ध प्रभामडलसे मिलती हैं। इन तीनों कारणोंसे यह निश्चित होता है कि मूर्तिको रचनाकाल ९ वीं शती से ११ वीं शतीके भीतरका भाग होना चाहिए। इसी कालकी ओर भी मूर्तियां प्राप्त होती हैं। उनके तुलनात्मक अध्ययनमें भी यही फलित होता है।

६१२—मर्यादानी प्रतिमा तत्र स्थित समस्त जैन-प्रतिमाओंमें अत्यन्त विशाल है। लंबाई चौड़ाई ५१" × १८" है। कलाकी दृष्टिसे

श्रीर सौन्दर्यकी दृष्टिसे इसका कुछ भी महत्त्व नहीं है क्योंकि शारीरिक गठन बड़ा भद्दा है। चरणोको देखनेसे पता लगता है कि दो खम्भे खड़े कर दिये हो। दोनों परिचारकोके साथ भक्त स्त्रियोके शिल्प अंकित है, जो उत्तरीय वस्त्र और कछीटा धारण किये हुए हैं। बायीं ओर मकरके बगलमे कुबेर, एव तदुपरि अंबिका, गोदमे बच्चे लिये हैं। इसके ऊपर दो खड्गासनस्थ जैन-प्रतिमाएँ हैं। मस्तकके दोनों ओर देव-देवियाँ हैं। दक्षिण भागके कटावसे प्रतीत होता है कि इस विशाल मूर्तिका परिकर काफ़ी विस्तृत रहा होगा। सपूर्ण प्रतिमाका देखनेसे ऐसा लगता है कि यह किसी स्वतन्त्र मंदिरसे संबंधित न होकर किसी स्तम्भसे जुड़ी हुई, रही होगी। इसका प्रस्तर लाल है।

६१३, ६१४, ६१५, ६१६, ६१७, ६१८, ६१९, ६८९M३५, ६९० M३५, ६९२M३५, ६९३M३०, ६९४M३९, ६९५M२२, इन सख्याओवाली समस्त मूर्तियाँ जैन हैं। स्थानाभावके कारण इनका कलात्मक विस्तृत परिचय दिया जाना संभव नहीं। उपर्युक्त प्रतिमाओके श्रीर भी श्रमण सस्कृतिसे संबंधित स्फुट अवशेष काफ़ी तादादमे वहाँ पड़े हुए हैं। उनमेंसे एक ऐसे सुन्दर अवशेषपर दृष्टि केन्द्रित हुई, जिसका उल्लेख किये बिना निबन्ध अधूरा ही रहेगा। मुझे यह अवशेष इसलिए बहुत पसंद आया कि इस प्रकारकी आकृतियाँ अन्यत्र कम देखनेको मिलती हैं। यह अवशेष एक दृष्टिसे अपने आपमें पूर्ण है, पर इसका स्वतन्त्र अस्तित्व भी संभव नहीं। चित्रमे आप देखेंगे तो प्रधानत तीन तीर्थकरोकी मूर्तियाँ दृष्टिगोचर होगी, जिनके मस्तकपर सुन्दर शिखर भी बने हुए हैं, जिनके अग्रभागमे एक-एक पद्मासनस्थ जैन-प्रतिमा उत्कीर्णित है। प्रधान तीनो प्रतिमाओमें उभय ओर सात एव पाँच फण युक्त पार्श्वनाथकी प्रतिमाएँ हैं, मध्यमें ऋषभदेवकी। तीनोंके उभय ओर दो-दो कायोत्सर्ग मुद्रामे प्रतिमाएँ खुदी हैं। तीनों मूर्तियोके मध्यवर्ती भागमे दायी व बायीं, त्र्यम्बक अंबिका श्रीर चक्रेश्वरी अधिष्ठातृ देवियाँ, सायुध अवस्थित हैं। यहाँपर आश्चर्य तो इस

बातका है कि दोनों अघिष्ठातृ देवियोके निकट भागमे दो-दो कायोत्सर्ग मुद्राकी मूर्तियाँ है । अन्यत्र देवियोके पार्श्ववर्ती प्रदेशमें जैन तीर्थंकर की मूर्तियाँ नहीं मिलती । यदि मिलती है तो वीतरागके परिकरमे ही । उपर्युक्त दोनो शिखरोके मध्य भागमें दो हिस्से पड़ जाते हैं, जो दोनो देवियोके ऊपर है । इनमे भी तीन तीन पद्यासनस्थ जैन मूर्तियाँ है । समस्त मूर्तियाँ यद्यपि वीतराग भावनाका प्रतीक है, तथापि मुञ्ज मुद्रामें सामंजस्य नहीं पाया जाता । इस सपूर्ण पट्टिकामे स्वतन्त्र मंदिरका अनुभव होता है । अब इसे स्वतन्त्र मंदिर माने या किसी मंदिरके तोरणका उपरिग्रंथ ? इसका निर्माणकाल ११ वी शतीके बादका प्रतीत नहीं होता है ।

अम्बिका

नगर-सभा-सग्रहालयके उद्यान कूपके निकट छोटेसे छप्परमे एक ६८×३९ इंचकी रक्त प्रस्तर शिलापर विभिन्न आभूषण-युक्त कलात्मक प्रतिमा, सपरिकर उत्कीर्णित है । इस प्रतिमाने मुझे ऐसा प्रभावित किया कि जीवन पर्यन्त उसका विस्मरण मेरे लिए असंभव हो गया । बात यह है कि, सपूर्ण भारतमें इस प्रकारकी प्रतिमा आजतक न मेरे देखनेमें आयी है और न कही होनेकी सूचना ही मिली है । मूर्ति अम्बिका देवीकी है । इसका परिकर न केवल जैन-शिल्प-स्थापत्य कलाका समुज्ज्वल प्रतीक है, अपितु भारतीय देवी-मूर्ति-कलाकी दृष्टिसे भी अनुपम है । स्पष्ट कहा जाय तो यह भारतीय शिल्प-स्थापत्य कलामें जैनोंकी मौलिक देन-सी है । यो तो अम्बिका इतनी व्यापक देवी रही है कि प्राचीन कालीन प्रायः सभी जैन मूर्तियोंमें इसकी सफल अभिव्यक्ति हुई है । साथ ही साथ पश्चिम एवं उत्तरभारतीय कलाकी बहुत-सी धारा इसीपर बही है, जैसा कि तत्र प्राप्त अवशेषोंसे फलित होता है । इस मूर्तिका वैशिष्ट्य न केवल कला या वास्तु-शास्त्रकी दृष्टिसे ही है, अपितु आभूषण बाहुल्यके कारण सामाजिक दृष्टिसे भी है । मूर्तिका सपूर्ण परिचय इस प्रकार है :—

शिलाके मध्य भागमे चतुर्मुखी अम्बिका ४१ इंचमे अंकित है । चारों

हाथ खंडित है। कठमे हँसुली प्रमुख बहुत-सी मालाएँ एव हाथमें भी बाजू-बन्द आदि आभूषण है। नागावलिसे हाथोका सौंदर्य बढ गया है। केश-विन्यासके अग्र भागमे भी आभूषण हैं। केश-विन्यास मस्तकपर त्रिवल्यात्मक है, जैसा कि ११ वी शतीकी भासीके पास देवगढपर पायी जानेवाली देव-मूर्तियोमे एव नर्तकियोके मस्तकपर पाया जाता है। कमल-पुष्प मस्तककी छविमे अभिवृद्धि करते हैं। नासिका खंडित होनेके बावजूद भी मुख सौन्दर्यमे कमी नही आने पायी है। शान्ति ज्यों-की-त्यो बनी है। यद्यपि बदन इतना सुन्दर और भावपूर्ण बना है, तथापि कलाकार चक्षु निर्माणमे पश्चात्पाद रहा जान पडता है। कटि प्रदेशमे नाना जातिकी कटि मेखलाएँ एव स्वर्ण कटि मेखला कई लडोंकी सुशोभित है। खुदाई इतनी स्पष्ट है कि एक-एक कडी पृथक्-पृथक् गिनी जा सकती है। बुदेलखंडमे आज भी इस प्रकारकी कटि-मेखलाएँ, कई लडोमे व्यवहृत होती है। देवीके दोनों चरण सुन्दर वस्त्रसे आच्छादित है, जो सूक्ष्मताकी दृष्टिसे महत्वपूर्ण है, मानो कोई विविध बेलबूटोसे छपा हुआ वस्त्र हो। चरणमे नूपुर और तोड़े बने हुए हैं। सपूर्ण प्रतिमाको एक दृष्टिसे देखनेके बाद हृदयपर बडा गहरा असर पडता है। प्रतिमाकी दायी ओर एक बालक सिंहपर आरूढ है। बायी ओर भी एक बालक खडा है। वह देवीका हाथ पकडे हुए होगा। दोनोके निम्न भागमें क्रमशः स्त्री और पुरुष अंजलिबद्ध अंकित है। तन्निम्न भागमे कमलके दण्ड अपना सौन्दर्य बिखेर रहे है। यह तो हुआ प्रतिमाका शब्द चित्र। अब हमें इसके परिकरकी ओर जाना चाहिए। जो इसकी सुन्दरताको द्विगुणित कर देता है।

परिकर मूल प्रतिमाके डचोडेसे अधिक भागमे है। दायी प्रथम पक्तिके निम्न भागमे सर्वप्रथम एक चतुर्भुजी देवीकी खड़ी प्रतिमा अंकित है। खड्ग, परशु आदि आयुधोके साथ है। इस प्रतिमाकी ऊपरकी पक्तिमें चार खड़ी जिन-मूर्तियाँ हैं। तदुपरि हाथी, अश्व और मकराकृतियाँ हैं। इनके ऊपर इस प्रकारके भाव उत्कीर्णित है, मानो कोई स्त्री पूजनकी सामग्री लिये

खड़ी हो। इसी प्रकार परिकरका बायाँ भाग भी बना हुआ है। दूसरी पक्षिके दोनो भागोमे नवग्रहोकी प्रतिमाएँ अंकित हें। तदुपरि दाहिनी एव बायी ओर यक्ष की प्रतिमाएँ हें। हाथमे चक्र है। ऊपरके भागमें दाये बाये सात-सात देवियोकी प्रतिमाएँ हें, जिनपर क्रमश काली, महाकाली, मानसी, गौरी, गाँधारी, अपराजिता, ज्वालामालिनी, आदि नाम अंकित हें। सभी देवियाँ अपने अपने आयुधोसे अंकित हें। दायी ओरकी मूर्तियोका दायाँ पैर और बायी ओरकी मूर्तियोका बायाँ पैर इस प्रकार काटा गया है, जैसे एक ही क्षणमें क्रमश खडित करते हुए कोई आगे निकल गया हो। उपर्युक्त वर्णित प्रत्येक प्रतिमाके दोनो ओर खास-खास स्तम्भ बने हें। प्रत्येकके नीचे तस्ती जैसा स्थान रिक्त है, जिसपर नाम उत्कीर्णित हें। सभी मूर्तियोकी भाव मुद्रा बड़ी प्रेक्षणीय एव सहृदय कलाकारकी कुशल कृत्तिका मुस्मग्ण कराये बिना नहीं रहती। प्रधान प्रतिमाके ऊपरी भागमे पाँच खडिताश दिखते हें, जिनसे पता चलता है कि सभवत बहोपर देवीके मस्तकका छत्र रहा होगा। तदुपरि मध्य भागमे एक देवीका प्रतीक अंकित है। ऊपरके भागमे दो-दो देवियाँ सब मिलाकर चार देवियाँ हें। इनके ऊपरी भागमे खड़ी एव बंठी दो-दो जिन-मूर्तियाँ हें। दोनो ओर कमलोपगि विराजमान परिचारक-परिचारिकाएँ हें। इनके ठीक मध्य भागमे देवीके मस्तकपर नेमिनाथ भगवान्की प्रतिमा है, शखका चिह्न स्पष्ट बना हुआ है। उपर्युक्त संपूर्ण परिकरमे १३ जिन-प्रतिमाएँ, २३ अवातर देवियोकी जो नेमिनाथ-भिन्न तीर्थकरोकी अधिष्ठातृ देवियाँ हें—मूर्तियाँ तथा मध्यमे प्रधान प्रतिमा, सब मिलाकर २४ देवी-मूर्तियाँ हें। प्रकृत मूर्तिके नीचेके भागमे एक पक्षिका लेख खुदा हुआ है। यद्यपि शामका समय हो जानेसे मैं इसे पूरा पढ़ नहीं पाया, परन्तु इससे इतना तो पता चल ही गया कि रामदास नामक व्यक्तिले इसका निर्माण करवाया था, वह पद्मावतीका निवासी था।

लगे विवेचनके बाद यह प्रश्न तो रह ही जाता है कि इस कलाकृतिका

निर्माण काल क्या हो सकता है ? कारण कि निर्माताका नाम है, पर सृजन कालकी सूचना नहीं है। इससे निश्चित समयका भले ही पता न चले, पर अनुमित निर्णय तो हो ही सकता है। प्रतिमाके आभूषण, उनकी रचना शैली और लिपि इन तीनोंमेंसे मैंने इसका समय १२-१३ वीं शतीका मध्य भाग माना है। कारण कि इस शैलीकी मूर्तियाँ और भी देवगढ़ तथा मध्यप्रान्तमें पायी गयी हैं।

उपर्युक्त कलाकृतिको घटो देखते रहिये, “पदे पदे यन्नवतानुपति तदेव रूपं रमणीयतायाः” पक्ति पुन पुन साकार होती जायगी। मनुष्य ऐसी कृतियोंके सम्मुख अपने आपको खो बैठता है।

अम्बिकाकी एक और मूर्ति

प्रस्तुत संग्रहालयमें ऐसी ही और भी आकर्षक मूर्तियाँ हैं, जो न केवल जैन-मूर्ति कलाका ही मुख उज्ज्वल करती हैं, अपितु नवीन तथ्योंको भी लिये हुए हैं। इनके रहस्यसे भारतीय पुरातत्त्वके अन्वेषक प्रायः वंचित हैं। यद्यपि ये सभी एक ही रूपका अनुगमन करती हैं, तथापि रचना काल और ढंग भिन्न होनेके कारण कलाकी दृष्टिसे उनका अपना महत्त्व है। शब्द-चित्र इसप्रकार है —

एक वृक्षकी दो शाखाएँ विस्तृत रूपमें फैली हुई हैं, इनकी पलुडियोंके छोगपर उभय भागोंमें पुष्पमाला धारण किये देवियाँ हैं। वृक्षकी छायामें दायी ओर पुरुष और बायी ओर स्त्री अवस्थित हैं। पुरुषके बायें घुटनेपर एक बालक है। स्त्रीके बायें घुटनेपर भी बालक है, दाहिने हाथमें आम्रफल या बीजपूरक प्रतीत होता है। दोनों बालकोंके हाथोंमें भी फल है। पुरुषका दाहिना हाथ खडित है, अतः निश्चित नहीं कहा जा सकता कि उसमें क्या था। पुरुषके मस्तकपर नोकदार मुकुट पडा हुआ है। गला यज्ञोपवीत और आभूषणोंसे विभूषित है। दक्षिण स्वतन्त्र दो आसनपर विराजमान हैं।

‘सतीशचन्द्र काला इसे ‘मानसी’ मानते हैं, यह उनका भ्रम है,

निम्न भागमें सात और मूर्तियाँ हैं, जो आगने-सामने मुख किये हुए हैं । वृक्षकी दोनो पंक्तियोके बीच जिन-भगवान्की प्रतिमा स्पष्ट दृष्टिगोचर होती है ।”

इसप्रकारकी प्रतिमा जब सबसे पहले राजगृह स्थित पंचम पहाड़के ध्वस्त जैन-मंदिरके अवशेषोंमें देखी थी, तभीसे मेरे मनमें कौतूहल उत्पन्न हो गया था । भारतके और भी कुछ भागोंमें इन्हीं भावोवाली मूर्तियाँ मिलती हैं । जिनपर भिन्न-भिन्न विद्वानोंने अलग-अलग मत व्यक्त किये हैं । श्री रायबहादुर दयाराम सहानीका अभिमत है कि वह वृक्ष कल्पद्रुम है । ये बच्चे अवसर्पिणी, सुषम-सुषम समयकी प्रसन्न जोड़ियाँ हैं^१ । श्री मदनमोहन नागरने इस प्रकारके शिल्पको “कल्पवृक्षके नीचे बैठी हुई मातृकाओंकी मूर्ति” माना है^२ । श्री वासुदेवशरण अग्रवालने वृक्षको कल्पवृक्ष माना है और निम्न अधिष्ठित दम्पति युगलको यक्ष-यक्षिणी मानते हुए आशा प्रकट की है कि जैन-विद्वान् इसपर अधिक प्रकाश डालेंगे^३ । जैन शिल्प-स्थापत्य तथा मूर्तिकलाके विशिष्ट अभ्यासी श्री श्रीसाराभाई नवाबसे पूछनेपर भी इस मूर्तिके रहस्यपर कुछ प्रकाश न पड़ सका । उपर्युक्त प्रथम दो विद्वानोंकी सम्मतियाँ ऐसी हैं जिनपर विश्वास करना प्रायः कठिन है ।

जब भारतके विभिन्न भागोंमें इस शैलीकी मूर्तियाँ पायी जाती हैं, तब यह बात तो मनमें अवश्य आती है कि इनका विशिष्ट महत्त्व अवश्य ही रहा होगा, परन्तु जहाँतक प्राचीन शिल्प-स्थापत्य कला-विषयक ग्रन्थोंका प्रश्न है वे, प्रायः इस विषयपर मौन हैं । मेरी रायमें तो यह अविकाकी ही मूर्ति होगी ।

^१जैन-सिद्धांत-भास्कर—भाग ८, किरण २, पृष्ठ ७१,

^२प्रेमी अभिनन्दन ग्रन्थ, पृ० २८३,

^३श्री जैन-सत्यप्रकाश वर्ष ४, अंक १, पृष्ठ ८,

ऐसी स्थितिमें यह समुचित जान पड़ता है कि यदि प्राचीनतम देवी-मूर्तियोंका अध्ययन किया जाय तो सभव है इस उलझनके सुलझनेका मार्ग निकल आये। यहाँपर श्वेताम्बर और दिगम्बर मान्य शिल्प शास्त्रीय ग्रंथोंमें अबिकाके जो स्वरूप निर्दिष्ट हैं उनके उल्लेखका लोभ सवरण नहीं किया जा सकता। इन स्वरूपोंसे मेरी स्थापनाको काफ़ी बल मिल जाता है। यहाँपर मैं एक बातको स्पष्ट कर देना आवश्यक समझता हूँ कि सप्रदाय मान्य शिल्पशास्त्रके जितने भी स्वतन्त्र ग्रन्थ या एतद्विषयक उल्लेख एव उद्धरण उपलब्ध होते हैं, वे इस शैलीकी मूर्तियोंके निर्माण समयके काफ़ी बादके हैं। तथापि दोनोंमें आंशिक साम्य पाया जाता है एव जिस कालमें ग्रन्थोंका प्रणयन हुआ उस कालकी चित्रकलामें भी—विशेषतः पश्चिम भारतकी—अम्बिकाका बैसा ही रूप अभिव्यक्त हुआ है। अतः कोई कारण नहीं कि हम इन परवर्ती उल्लेखों पर अविश्वास करें। प्रासंगिक रूपसे यह भी बतला देना आवश्यक है कि शिल्प-शास्त्र जैसे व्यापक विषयमें साम्प्रदायिक मतभेदको स्थान नहीं हो सकता। क्योंकि मैं अपने अनुभवोंके आधारपर देवी-मूर्तियोंके सबधमें तो अवश्य ही दृढतापूर्वक कह सकता हूँ कि, प्राचीन-कालमें देवी-मूर्तिके निर्माणमें सांप्रदायिक आग्रह नहीं था। कारण कि शिल्पशास्त्रीय उल्लेखोंके प्रकाशमें देवी-मूर्तियोंको देखेंगे तो प्रतीत हुए बिना न रहेगा कि उभय सप्रदायोंमें परस्पर विरोधी भाववाली मूर्तियाँ भी बनीं। जैसे दिगम्बर-मान्य शिल्प ग्रन्थके अनुसार जैसा रूप अबिकाका दिखता है, उसके अनुसार श्वेताम्बरोंने मूर्ति बनायी और श्वेताम्बर मान्य-रूपके अनुसार दिगम्बर जैनोंने। मुझे तो ऐसा प्रतीत होता है कि ज्यों-ज्यों सप्रदायके नामपर कदाग्रह बढ़ता गया, त्यों-त्यों अपने अपने रूप भी स्वतन्त्र निर्धारित होते गये। इसीके फलस्वरूप वास्तु-साहित्य-सृष्टि भी हुई। यदि प्राचीन मूर्तियोंको छोड़कर, केवल शिल्प कलात्मक ग्रन्थोंके उद्धरणों पर ही विश्वास कर बैठें तो, धोखा हुए बिना न रहेगा।

श्वेताम्बर आचार्य रचित शिल्प ग्रन्थोमे अंबिकाका रूप इन शब्दोमे वर्णित है —

“तस्मिन्नेव तीर्थे समुत्पन्ना कूष्मांडी देवी कनकवर्णा सिंहवाहनां चतुर्भुजां मातुर्लिंगपाश-युक्त-दक्षिणकरां पुत्राङ्कुशान्वितवामकरां चेति ।”

—उन्हीके तीर्थोमे कूष्माण्ड (अम्बिका) नामक देवी है, वह सुवर्ण वर्णवाली, सिंहवाहिनी और चार हाथवाली है। उसके दक्षिण उभय हस्तमें बीजपूरक और पाश है। बाये दो हाथोमे पुत्र और अकुश है। कुछ ग्रन्थोमे दाये हाथमे आम्रलुम्ब या फल रहनेके उल्लेख भी दृष्टिमे आये है।

दिगम्बर संप्रदायके अनुसार अंबिकाका स्वरूप इस प्रकार है —

“सब्येकक्षुपगप्रियंकरसुतं प्रीत्यं करे बिभ्रतीं,

विष्याम्रस्तवकं शुभंकरकरश्लिष्टान्यहस्तांगुलीम् ।

सिंहे भर्तृचरे स्थितां हरितमामाम्रद्रुमच्छायायां

वन्यायं वशकार्मुकोच्छ्रयजिनं देवीमिहाम्नां यजे ॥”

—दस धनुषके देहवाले श्री नेमिनाथ भगवान्की आम्ना (कूष्माण्डिनी) देवी है। वह हरितवर्णा, सिंहपर आरूढ होनेवाली, आम्र छायामे निवास करनेवाली और द्वयभुजी है। बाये हाथमे प्रियंकर नामक पुत्र स्नेहार्द आम्रडालको तथा दाये हाथमे दूसरे पुत्र शुभकरको धारण करनेवाली है।

उपर्युक्त पक्षितयोमे वर्णित अम्बिकाके दोनो स्वरूप सामयिक परिवर्तनके साथ प्राचीन कालसे ही भारतीय मूर्तिकलामे विकसित रहे हैं। परन्तु इस मौलिक स्वरूपकी रक्षा करते हुए, कलाकारोने समयकी माँगको देखकर या सामाजिक परिवर्तनो एव शिल्पकलामे आनेवाले नवीन उपकरणोको अपना लिया है, जैसा कि प्रत्येक शताब्दीकी विभिन्नतम प्रतिमाओके अवलोकनसे ज्ञात होता है। यो तो प्राप्त अम्बिकाकी प्रतिमाओके आधारपर उनके शिल्प-कलात्मक क्रमिक विकासपर सर्वांग पूर्ण प्रकाश डाला जाय तो केवल अम्बिकाकी मूर्तियोपर एक अच्छा-सा स्वतन्त्र ग्रन्थ प्रस्तुत किया जा सकता है, क्योंकि वह देवी अन्य तीर्थकरोकी अधिष्ठातृ देवियो-

की अपेक्षा अधिक प्रसिद्ध एवं व्यापक रूपसे सम्मानित स्थानपर रही है जैसा कि “रूप-अण्डन”से प्रतीत होता है।

२ नम्बरवाले चित्रमें जो आकृति प्रदर्शित है उसे मैं सकारण सयक्ष अम्बिकाकी मूर्ति ही मानता हूँ। कारण कि उभय सम्प्रदाय मान्य उद्धरण भी इसके समर्थनमें ही है, उसे डा० वासुदेवशरण अग्रवाल आदिने कल्पवृक्ष माना है। परन्तु मैं इसे आम्रवृक्ष मानता हूँ। पत्तियोका आकार बिलकुल आम्र-पत्रके सदृश है। दोनों पत्तियोके नुकीले भागपर देवियोकी पुष्पमाला लिये आकृति है, वह एक प्रकारसे परिकरका अंग है। वृक्षके मध्य भागमें जो जिनमूर्ति दिखलाई पड़ती है वह नेमिनाथ भगवान्की ही होनी चाहिए, कारण कि अम्बिकाकी उपर्युक्त संग्रहालयमें जो मूर्ति है, उसपर भी नेमि जिन अंकित है। प्रभास-पाटन,^१ खभात^२ आदि कुछ नगरोमें १२वीं शतीकी ऐसी अम्बिकाकी मूर्तियाँ सपरिकर उपलब्ध हुई हैं जिनके मस्तकपर नेमिनाथ भगवान्की मूर्तियाँ हैं। जो स्त्री वृक्षके दाईं ओर अवस्थित है वह निस्सन्देह अम्बिका ही होनी चाहिए। जो पुरुष दिखलाई पड़ता है उसे यदि गोमेध यक्ष मान ले तो सारी शक़ाएँ दूर की जा सकती हैं। अम्बिकाकी कुछ ऐसी भी मूर्तियाँ पाई जाती हैं जो आम्र वृक्षकी छायामें अकेली ही बैठी है।

राजगृहकी अम्बिका

राजगृहमें वैभारगिरि पर्वतपर गुप्तोत्तरकालीन कुछ खडहर है उनमें एक मानव-कदकी प्रतिमा है, जो आम्र वृक्षकी छायामें कमलासनपर बैठी स्त्रीकी है। जनता इस स्त्रीको महाश्रमण महावीरकी माता मानती है। वस्तुतः यह अम्बिका ही है। कारण कि लुम्ब सहित आम्रवृक्ष अति

^१“भारतना जैन तीर्थों अने तेमनुं शिल्प-स्थापत्य, चित्र” ८७

^२श्री जैनसत्यप्रकाश, वर्ष ७, अंक १, पृ० १८५

स्पष्ट है। तदुपरि दोनो पार्श्वदोके बीच अर्थात् देवीके मस्तकपर भगवान् नेमिनाथकी प्रतिमा अवस्थित है। वृक्षकी छायामें अम्बिका बैठी है। शारीरिक विन्यास बहुत ही सुन्दर और स्वाभाविक है। इस प्रकारकी यह एक ही प्रतिमा बिहारमें उपलब्ध हुई है। स्त्री मूर्ति विधान शास्त्रकी दृष्टिसे इसका विशेष महत्त्व है।

एलौराकी अम्बिका

इसी प्रकारकी एक मानव-कदकी प्रतिमा एलौराकी गुफामें भी अंकित है। जिसका निर्माण-काल १०वीं शतीके आसपास है। आम्ब-वृक्षकी सघन छाया है। राजगृहकी प्रतिमामें केवल आम्ब वृक्षकी एक डाल अंकित करके ही कलाकारने सतोष कर लिया है, जब कि प्रस्तुत प्रतिमाके मस्तकपर तो सम्पूर्ण सघन आम्ब वृक्ष अंकित है। इस देवीकी मुख्य प्रतिमाके ठीक मस्तकपर छोटी-सी पद्मासनस्थ प्रतिमा है, जिसे भगवान् नेमिनाथकी कह सकते हैं। यों तो शिल्पीने इस मूर्तिके निर्माणमें प्रकृतिसे इतना साम-जस्य कर दिखाया है, जैसा अन्यत्र कम मिलेगा। विशेषता यह है कि आम्बवृक्षके दोनो ओर मयूर-भयूरियाँ अंकित हैं। आम्बके टिकोरे-से उसके फल हैं। वृक्षपर कहीं-कहीं कोयल भी दिखाई पड़ती है। तात्पर्य कि कलाकारने वसन्ता-गमनके भाव अंकित किये हैं। इसी प्रकारकी एक और प्रतिमा कलोल स्टेशनसे चार मील दूर शरीसाके श्वेताम्बर जैन मन्दिरमें विद्यमान है। उपर्युक्त वर्णित प्रतिमा सिंहासनपर विराजमान है। ऐसी ही प्रतिमा आबूमें भी पाई जाती है परन्तु यहाँ स्थानाभावसे उनका विस्तृत उल्लेख संभव नहीं है।

प्राचीन तालपत्रीय जैन चित्रोंमें अम्बिकाके जो रूप मिलते हैं वे उपर्युक्त रूपोंसे कुछ भिन्न हैं। ऐसा पता चलता है कि ११वीं १३वीं शतीमें गुजरातमें अम्बिकाकी मान्यता व्यापक रूपमें थी। आरासुर और गिरनारमें तो अम्बिकाके स्वतंत्र तीर्थ ही हैं। विमलशाके आबूवाले लेखमें इनकी स्तुति भी की गई है। (श्लो० ९)

इतने लबे विवेचनके बाद मैं इस निष्कर्षपर पहुँचा हूँ कि राजगृह, रीवाँ, लखनऊ, मथुरा और प्रयाग आदि प्राचीन संग्रहालयोंमें आम्बवृक्षके निम्न भागमें, सिंहासनपर बैठी हुई, द्वय बालक युक्त, जितनी भी प्रतिमाएँ हैं वे भगवान् नेमिनाथकी अघिष्ठात् अम्बिकाकी हो है।

अतिरिक्त सामग्री

उपर्युक्त पक्तियोंमें जैनसंस्कृतिके मुख्यको उज्ज्वल करनेवाले महत्त्वपूर्ण कलात्मक अवशेषोका यथामति परिचय दिया गया है, अतः पाठक यह न समझ बैठे कि वहाँपर इतनी ही सामग्री है, अपितु वहाँपर ऐसी अनेक जैन-मूर्तियाँ हैं, जिनका महत्त्व मूर्तिकलाके क्रमिक विकासकी दृष्टिमें अत्यधिक है। समय अत्यन्त अल्प रहनेसे मैं उनका सिंहावलोकन न कर सका। विशेषतः मैं उन वस्तुओंका भी अवलोकन न कर सका, जिनके लिए यहाँका संग्रहालय विशेष रूपसे प्रसिद्ध रहा है। मेरा सकेत वहाँके 'टिराकोटा'-मृण्मूर्तियोंसे है। कारण कि यहाँका संग्रह इस विषयमें अनुपम माना जाता है। अधिकतर मृण्मूर्तियाँ कौशाम्बीसे प्राप्त की गई हैं। कौशाम्बी एक समय श्रमण-संस्कृतिकी एक धारा जैन-संस्कृतिका केन्द्र रही है।

भारतीय लोक-जीवनका सर्वांगीण प्रतिबिम्ब, यहाँके कलाकारों द्वारा मृण्मूर्तियोंमें अधिक स्पष्ट रूपसे अभिव्यक्त हुआ है। जीवनके साधारणसे साधारण उपकरणपर भी कलाकारोंने ध्यान देकर उन्हें अमरता प्रदान की है। जैन तथा उनके विषयोंको भी मृण्मूर्तियों द्वारा प्रकाशित करनेका श्रेय कौशाम्बीके कलाकारोंको ही मिलना चाहिए। प्रयाग-नगर-सभा-संग्रहालयमें बहुसंख्यक मृण्मूर्तियाँ हैं, जिनका विषय जैन-कथाएँ हैं, परन्तु जैन-कथा साहित्यकी सार्वत्रिक प्रसिद्धि न होनेसे या एतद्विषयक साधन, प्रान्तीय भाषाओंमें अनूदित न होनेके कारण, विद्वान् लोग इन "मृण्मूर्तियों"-को देखकर भी न समझ पाते हैं, न चेष्टा ही करते हैं। अच्छा ही कोई दृष्टिसपन्न जैन विद्वान्, इन विषयोंका अध्ययन कर, तथ्यको प्रकाशमें

लावे । इनकी उपयोगिता केवल श्रमणसंस्कृतिकी दृष्टिसे ही नहीं है अपितु भारतीय मानव समाजके क्रमिक विकासको समझनेके लिए भी है ।

पुरातत्त्वकी विस्तृत व्याख्यामें प्राचीन हस्तलिखित ग्रन्थोंकी उपेक्षा नहीं की जा सकती । वहाँ प्राचीन हस्तलिखित ग्रन्थ भी दस हजारसे कम संगृहीत नहीं हैं । इनमें एक हजारसे अधिक जैन-ग्रन्थ भी हैं । परन्तु इन समस्त ग्रन्थोंके विवरणात्मक सूचीपत्रके अभावमें मैं समुचित रूपसे ग्रन्थावलोकन न कर सका और न मेरे पास उस समय उतना अवकाश ही था, कि एक-एक पोथीको देख सकता । कुछ एक जैन चित्र भी चित्रशालामें लगे हैं, जिनका सबध कल्पसूत्र और कालकक्यासे है । कलाकी दृष्टिसे इनका कोई खास महत्त्व नहीं है । हाँ, मुगल एव कागड, शैलीके तथा तिब्बतीय बौद्ध चित्रकलाके कुछ अच्छे नमूने अवश्य सुरक्षित हैं ।

अवशेष उपलब्धि-स्थान

इतने लम्बे विवेचनके बाद प्रश्न यह उपस्थित होता है कि इन अवशेषोंकी उपलब्धि कहाँसे हुई । पुरातत्त्वका इतिहास जितना रोचक और स्फूर्तिदायक होता है कहीं उससे अधिक और प्रेरणाप्रद इतिहास पुरातत्त्व विषयक साधनोंकी प्राप्तिका होता है । यहाँपर जो कलात्मक प्रतीक अवशिष्ट हैं, वे कहींसे भी एक ही साथ नहीं लाये गये हैं । समय और परिस्थितिके अनुसार सारनाथ, कौशाम्बी आदि नगरोंसे एव विशेष भाग बुदेलखडसे संगृहीत किये गये हैं । एक-एक अवशेष अपनी रोचक कहानी लिये हुए है । ५० ब्रजमोहनजी व्यास इन अवशेषोंकी कहानियाँ बड़े रोचक ढंगसे सुनाया करते हैं । बुदेलखड सचमुच एक समय कलाका बहुत बड़ा केन्द्र था । प्राचीन कालसे ही बुदेलखडने कलाकारोंको आश्रय देकर, भारतीय संस्कृतिकी समस्त धाराओं और सुकुमार भावोंकी रक्षा, कठोर पत्थरो द्वारा की है । कलाकारोंका सम्मान न केवल साम्राज्यवादी शासक ही करते थे, अपितु नागरिकोंने भी बहु-संख्यक प्रतिभा-सम्पन्न

कलाकारोंको, हृदय और मस्तिष्कके अनुकूल वायुमण्डल बनाकर, प्रोत्साहन दिया—खरीदा नहीं। जैन-पुरातत्त्वके इतिहासकी दृष्टिमें बुदेलखंडका स्थान अति महत्त्वपूर्ण रहा है। जैन शिल्प-स्थापत्य कलाके उच्चतम प्रतीक एव विशेषतः जैन मूर्ति-निर्माण-कला तथा उसके विभिन्न अंग-प्रत्यंगोंके विकासमें यहाँके कलाकारोंने, जो दक्षता प्रदर्शित की है, वह रस और सौन्दर्यकी दृष्टिसे अनुपम है। खजुराहो और देवगडकी एक बार कलातीर्थके रूपमें यात्रा की जाय, तो अनुभव हुए बिना न रहेगा कि, उन दिनोंके जैनोका जीवन कला और सौन्दर्यके रसिक तत्त्वोंसे कितना ओतप्रोत था। जहाँपर एकसे एक सुन्दर भावमय, और उत्प्रेरक शिल्प कृतियाँ दृष्टिगोचर होगी, जिन्हे देखकर मन सहसा कलाकारका अभिनन्दन करनेको विवश हो जायेगा। खजुराहोका वह शैव मन्दिरवाला शिखर आज बुदेलखंडमें विकसित कलाका सर्वोच्च प्रतीक माना जाता है। इसके कलात्मक महत्त्वके पीछे प्रचारात्मक भावनाका बल अधिक है। यद्यपि इनसे भी सुन्दर कलापूर्ण जैन मन्दिरोंके शिखर, स्तम्भ और तोरण आदि कई शिल्प कलाके अलंकरण उपलब्ध होते हैं, परन्तु वे जैन होनेके कारण ही आजतक कलाकारों और समीक्षकों द्वारा उपेक्षित रखे गये हैं। कलाकारोंकी दुनियामें रहनेवाला और सौन्दर्यके तत्त्वोंको आत्म-सात् करनेवाला निरीक्षक यदि कला जैसे अति व्यापक विषयमें पक्षपातकी नीतिसे काम ले, तो इससे बढकर और अनर्थ हो ही क्या सकता है ?

बुदेलखंडके देहातोमें भी जैन अवशेष बिखरे पड़े हैं। इनको देखकर हृदय रो पड़ता है और सहसा कल्पना हो आती है कि हमारे पूर्व पुरुषोंने तो विशाल धनराशि व्यय कर, कलात्मक प्रतीकोंका सृजन किया और उन्हींकी सन्तान आज ऐसी अयोग्य निकली कि एतद्विषयक नवनिर्माण तो करना दूर रहा, परन्तु जीवनमें स्फूर्ति देनेवाले बच्चे-सूखे कलावशेषोंकी रक्षा करना तक, असंभव हो रहा है। इस वेदनाका अनुभव तो बही कर सकता है, जो भुक्त-भोगी हो। हमारी असावधानीसे, हमारे पैरो तले,

हमारे पूर्वजोंके कीर्तिस्तम्भ रौंदे जाते हैं। कहीं अशिक्षित और कहीं सुशिक्षित जनता द्वारा पुरातत्वकी बहुत बड़ी और मौलिक सामग्री बुरी तरह क्षत विक्षत की जा रही है। माननीय व्यासजीसे, यह सुनकर मुझे अत्यन्त ही आश्चर्य हुआ कि बुदेलखंडके कुछ ग्रामोंमें जैन और बौद्ध मूर्तियोंके मस्तकों (अन्य देवोंकी अपेक्षा इनके मस्तक कुछ बड़े भी होते हैं)को घड़से पृथक् कर उसे खरादकर कुण्डियाँ (पथरी) बनाई जाती है। उफ !

उपसंहार—

यहाँपर एक बात कहनेका लोभ सवरण नहीं कर सकता, वह यह कि भारतीय शिल्प और स्थापत्य कलाका मुसलमानोंने बहुत नाश किया है—इस बातको सभी कलाकारोंने माना है, परन्तु यदि सच कहना अपराध न माना जाय तो, मैं कहूँगा कि जितना नाश मुसलमान न कर सके, उससे कई गुना अधिक हमारी साम्प्रदायिकताने किया है। मुसलमानोंने तो केवल मन्दिरोंको मस्जिदोंमें परिवर्तित किया और कहीं मूर्तियाँ खडित की, परन्तु पारस्परिक साम्प्रदायिक कालुष्यने तो जैन व बौद्ध आदि मूर्तियाँ एवं उपागोंको निर्दयतापूर्वक क्षत विक्षत किया। इन पक्तियोंका आधार सुनी सुनाई बाते नहीं, परन्तु जीवनका अनुभव है। पटना, प्रयाग, नालन्दा आदि कुछ संग्रहालयोंमें श्रमण सस्कृतिसे सम्बन्धित कुछ ऐसी मूर्तियाँ मिली जिनकी नाक जानबूझकर आरियोंसे तराश दी गई है। ऐसे और भी उदाहरण दिये जा सकते हैं।

यहाँपर मैं नगर सभा-संग्रहालयके कार्यकर्त्ताओंका ध्यान इस ओर आकृष्ट करना चाहता हूँ कि वे पुरातन अवशेषोंको अधिकसे अधिक सुरक्षित रखनेके उपाय काममें लावे। जिन सभ्यताके प्रतिनिधि-सम खडित प्रतीकोंको पृथ्वी माताने शताब्दियों तक अपनी सुकुमार गोदमें यथास्थित संभालकर रखा, उन्हें हम विवेकशील मनुष्य अपने ऊपर रक्षाका भार लेकर, अरक्षित छोड़ नष्ट न होने दे। इन पक्तियोंको मैं विशेषकर इसलिए

लिख रहा हूँ कि वहाँपर जो अवशेष, जिस रूपसे रखे गये हैं, वे न तो कलाभिरुचिके चोतक हैं और न सुरक्षाकी दृष्टिसे ही ममीचीन। स्थानकी सफ़ाईपर ध्यान देना भी आवश्यक है। इतने सुन्दर कलात्मक अवशेषोंको पाकर भी कार्यवाहक-मंडल इन्हे कलातीर्थका रूप न दे सका, तो दोष उनका ही होगा। बिखरे हुए कलात्मक अवशेषोंको एकत्र करना कठिन तो है ही, परन्तु इससे भी कठिनतर काम है उनको सँभालकर सुरक्षित रखने का। यह भी तो एक जीवित कला ही है।

भारतीय स्थापत्य कलाके अनन्य उपासक रायबहादुर श्री ब्रजमोहनजी व्यासको धन्यवाद दिये बिना मेरा कार्य अधूरा ही रह जाता है। कारण, इस संग्रहालयको समृद्ध बनानेमें व्यासजीने जितना रक्तशोषक श्रम किया है, वह शायद ही दूसरा कोई कर सके। आज भी आपमें वही उत्साह और पुरातत्त्वके पीछे पागल रहनेवाली लगनके साथ, आदर्य भी है। आप सस्कृत साहित्यके गहरे अभ्यासी हैं। वैदिक सस्कृतिके परम उपासक होते हुए भी जैन पुरातत्त्व और साहित्यपर आपका आज भी इतना स्नेह है कि जहाँ कहीं भी कोई चीज मिलनेकी सभावना हो, आप दौड़ पड़ते हैं। वे मुझे बता रहे थे कि आज भी बुदेलखडसे दो बैगन भरकर जैन मूर्तियाँ मिल सकती हैं।¹ मुझे आपने जिस आत्मीयतासे तत्रस्थ जैन मूर्तियोंके अध्ययनमें सुविधाएँ दी; उनको मैं किन शब्दोंमें व्यक्त करूँ ? इस सबधमें प्रकाशित कुछ चित्र भी उन्हींके द्वारा मुझे प्राप्त हुए हैं। श्री संगमलालजी अग्रवालके पुत्रने अपना समय निकालकर अवशेषोंकी फोटो आदिमें सहायता दी थी, एतदर्थ मैं उनका भी आभारी हूँ।

२५ अगस्त १९४९]

¹बादमें १९५० में मैंने स्वयं उनके बताये हुए स्थानोंपर भ्रमण कर खंडहरोंका साक्षात्कार किया जिसका विवरण आगे दिया जा रहा है

विन्ध्यभूमि की जैन-मूर्तियाँ

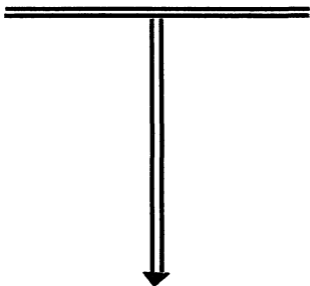

विन्ध्य प्रदेशका भूभाग प्राचीन कालसे ही भारतीय शिल्प-स्थापत्य कलासे सम्पन्न रहा है। भारत एव विदेशी सभ्रहालयोंमें, बहुमख्यक प्रतीक इसी भूभागसे गये है, तो भी आज वहाँकी भूमि सौन्दर्यविहीन नहीं है। भरहूत स्तूप जैसी विश्वविख्यात कलाकृतिका सम्बन्ध इसीसे है, जो आज कलकत्ता और प्रयाग-सभ्रहालयकी शोभा है। ससारप्रसिद्ध खजुराहो इसी रत्नगर्भाका एक ज्योति-खड है, शिल्प सौन्दर्यका अन्यतम प्रतीक है। एक समय था, जब यहाँ उत्कृष्ट कलाकारोका—स्थपतियोका—समादर होता था, शासक एव शासित दोनो कलाके परम उपासक थे। यहाँकी जनता एव कलाकारोने अपनी उत्कृष्ट सौन्दर्यसम्पन्न कलाकृतियोसे, न केवल इस भूभागको ही मडित किया, अपितु भारतीय-शिल्पकलाके क्रमिक विकासकी मौलिक सामग्री प्रस्तुतकर, भारतका सास्कृतिक गौरव द्विगुणित बढा दिया। आज भी भारत इसपर गर्व कर सकता है। पार्थिव सौन्दर्यके तत्त्वोकी परम्पराको यहाँकी जनताने मुन्दर रूपसे सँभाल रखा। शुग, वाकाटक, गुप्त एव तदुत्तरवर्ती शासकोके समय यहाँका सास्कृतिक घरातल प्रतिस्पर्द्धाकी वस्तु था। ग्राम-ग्राम और पहाडियोपर इतस्ततः फँली हुई प्राचीन मूर्तियाँ, मंदिर एव तथाकथित शिल्पावशेष, आज भी अपनी गौरव गरिमाका मौन परिचय दे रहे है। विन्ध्यभूमिके अवशेष कलाकारोकी उदात्त भावधारा, व्यापक चिन्तन एव गम्भीरताके परिचायक है। यहाँके कलाकार कोरे भावुक न थे, एव न आध्यात्मिक कृतियोके सृजन तक ही सीमित थे, अपितु उनने तात्कालिक लोकजीवनके विशिष्ट अगोको पत्थरपर कुशल करो द्वारा उत्खनन कर, समाजकी विकासात्मक परम्पराको अक्षुण्ण रखा। कल्पनाके बलपर उन्होने एक प्रकारसे जनताका नैतिक इतिहास, छैनीसे, मौन रेखाओ द्वारा खचित किया। शताब्दियो तक सास्कृतिक विचारधाराको अपनी दीर्घ साधनासे सुरक्षित रखा। उनकी कल्पना शक्ति, शिल्पवैविध्य,

सुललित भ्रुकन, शारीरिक गठन एवं उत्प्रेरक तत्त्व आज भी टूटी-फूटी कलाकृतियोंमें परिलक्षित होते हैं। अतः निःसंकोच भावसे कहा जा सकता है कि भारतीय शिल्प-कलाका अध्ययन तब ही पूर्ण हो सकेगा, जब यहकिस अवशेषोंपर, जो आज भी अपेक्षाकृत पर्याप्त उपेक्षित हैं, गभीर दृष्टि डाली जाय। विन्ध्य-भूमिके कलावशेष मौनवाणीसे कह रहे हैं कि कला कलाके ही नहीं अपितु जीवनके लिए भी है। यहाँ प्राकृतिक स्थानोंकी बहुलता होनेसे संस्कृति-प्रकृति और कला, त्रिवेणीकी कल्पना साकार हो उठती है।

जैन पुरातत्त्व

विवक्षित भूभागका प्राचीन कलावैभव भरहुत स्तूपमें परिलक्षित होता है। यही स्तूप प्रान्तका सर्वप्राचीन कलादीप है। घटनासूचक लेख होनेसे इसका महत्त्व कलाके साथ इतिहासकी दृष्टिसे भी है। भारतीय लोककलाका यह उच्चतम प्रतीक है। शुगवशके बाद भारशिव, जो परम शैव थे, शासक हुए। भूमरा जानेका सौभाग्य मुझे प्राप्त हुआ है। वहाँके अवशेष और नागौर राज्यसे पाये गये प्रतीक उपर्युक्त पवित्तकी सार्थकता सिद्ध करते हैं। इस प्रसंगमें नचना और लखुरबाग भी उपेक्षणीय नहीं, जहाँ शैव संस्कृतिके ढेर अवशेष आज भी प्राप्त किये जा सकते हैं। ये स्थान भयंकर जंगल और पहाडियोंपर हैं। दिनको भी वनचरोका भय बना रहता है। गुप्तोंके समयमें शिवपूजाका प्रचार काफी रहा। बादमें जैन पुरातत्त्वका स्थान आता है। प्रमाणोंके अभावमें निश्चित नहीं कहा जा सकता कि अमुक सवत्में जैन संस्कृतिका इस ओर प्रचार प्रारम्भ हुआ, परन्तु प्राप्त जैनमूर्तियों और देवगढ़के मंदिरोंपरसे इतनी कल्पना तो की ही जा सकती है कि गुप्तोंके समयमें जैनोका आगमन इस ओर हो गया था। जैनाचार्य हरिगुप्त, जो तोरमाणके गुरु थे, इसी प्रान्तके निवासी थे। प्राकृत साहित्यकी कुछेक कथाएँ भी इसका समर्थन करती हैं। आज विन्ध्यप्रदेशमें जहाँ कहींपर भी खण्डहरोंमें जाकर देखें तो, वहाँ जैन

अवशेष अवश्य ही दृष्टिगोचर होंगे, भले ही वहाँ जैनी न बसते हों। गत वर्ष मैंने स्वयं भ्रमण कर, अनुभव किया है। नदी तीर, जलाशय, कूप एवं वापिकाओं तकमें जैनमूर्तियाँ उपेक्षित-सी पड़ी हैं। मकानोंकी दीवालोंने तो मूर्तियोंका रहना आशिक रूपसे क्षम्य हो भी सकता है, पर मैंने दर्जनो मूर्तियाँ सीढियों और पाखानोमेंसे निकलवाई हैं। यह साम्प्रदायिक दूषित मनोभावोका प्रदर्शन मात्र है। पचासो स्थानपर जैन मूर्तियाँ "खैरमाई"के रूपमें पूजी जाती हैं। जसो, मँहर, उच्चहरा और रीबांमें मैंने स्वयं इस प्रकार उन्हें अर्चित देखा है। आज प्रयागसग्रहालयमें जितनी भी जैन प्रतिमाएँ हैं, उनमेंसे बहुत बड़ा भाग विन्ध्यप्रान्तसे प्राप्त किया गया है। जसोमें तालाबके किनारे एक हाथी मर गया, जहाँ उसे गाड़ा गया, वहाँ कुछ गढ़ा रिक्त रह गया, तब जैन मूर्तियोंसे उसकी पूति की गई। जसो जैन मूर्तियोंका नगर है। जहाँ खोदे वही मूर्ति। यह हाल सारे प्रान्तका है। कई सुन्दर जैन मन्दिर भी अवश्य ही रहे होंगे, कारण कि तोरणद्वारके जैन अवशेष और मानस्तम्भ तो मिलते ही हैं। मन्दिर न मिलनेका केवल यही कारण पर्याप्त नहीं है कि वे गिर पड़े, परन्तु मुझे तो ऐसा लगता है, जहाँ जैन थे वहाँ तो मन्दिर सुरक्षित रहे, जहाँ न थे वहाँ मूर्ति बाहर फेंक दी और ये अजैनोके अधिभूत हो गये। एक दर्जन स्थान मैंने स्वयं ऐसे देखे हैं। वहाँकी जनता भी स्वयं स्वीकार करती है।

यहाँपर मैं एक बातका स्पष्टीकरण कर दूँ कि मैं सम्पूर्ण विन्ध्यप्रान्तमें नहीं घूमा हूँ, अतः जिन अवशेषोको मैंने स्वयं देखा, समझा, उन्हींके आधार-पर विचार उपस्थित कर रहा हूँ। हाँ, इतनी सामग्रीसे मेरा विश्वास अवश्य मजबूत हो गया है कि यदि केवल कलात्मक अवशेषोकी गवेषणाके लिए ही विन्ध्यप्रान्तका भ्रमण किया जाय तो निस्सन्देह जैन शिल्पस्थापत्य कलाके अनेक अश्रुतपूर्व भव्य प्रतीक प्राप्त किये जा सकते हैं। बहुत स्थानोंसे मुझे सूचनाएँ मिली थी कि वहाँ बहुत कुछ जैन सामग्री है। पर पैदल चलनेवाला आखिरमें इतने विस्तृत भूभागपर कहाँतक चक्कर काट

सकता है, वह भी सीमित समयमें। मैंने तो केवल सतना और रीवाँ खिलेके स्थान ही देखे हैं, जो मेरे मार्गमें थे। देवतलाब, मऊ, प्योहारी, गुर्गी, नागौद, जसो, लखुरबाग, नचना, उचहरा, मँहर आदि प्रधान स्थान एवं तत्सन्निकटवर्ती स्थानोंके अवशेष इस बातकी साक्षी दे रहे हैं, कि एक समय उपर्युक्त भूभाग जैनोके बडे केन्द्र रहे होंगे। १२-१२ हाथकी दर्जनो बडी मूर्तियोका मिलना, मँकडो जैन मन्दिरोंके तोरणद्वार एवं मूर्तियोकी प्राप्ति, उपर्युक्त बातकी ओर गम्भीर सकेत करती है। मुझे तो ऐजा लगता है कि मध्यकालीन जैनसंस्कृति और कलाके केन्द्रकी घोर उपेक्षा हो रही है। आश्चर्य तो इस बातका है कि इस ओर जैनोकी सख्या भी सापेक्षत कम नहीं है। सब बात तो यह है कि उनकी इस ओर रुचि नहीं है। दुर्भाग्यसे भावुक मानसमें एक बात घर कर गई है कि टूटी मूर्ति देखना अपराध है।

मेरा विषय यहाँपर अत्यन्त सीमित है, यानी रीवाँ, रामवन, जसो, उचहरा, मँहर आदि स्थानोंके जैन अवशेषोंका परिचय कराना। परन्तु इत. पूर्व यह जान लेना आवश्यक है कि विन्ध्यप्रान्तीय जैन पुरातत्त्वकी अपनी मौलिक विशेषताएँ क्या-क्या हैं? किस कलासे कितना जैन कलाकारोंने लिया? एवं चलती आई परम्पराको निर्वाह करते हुए सामयिक परिवर्तन कौन-कौनसे और कैसे किये? मैं मानता हूँ कि—जैन मूर्तियोकी मुद्रा निर्धारित है, उसमें सामयिक परिवर्तन कैसा? परन्तु यह देखा गया है कि कलाकार हमेशा प्रगतिका साथी होता है, युगकी शक्तिको देखकर उसे मोडता है, तभी उसकी कृतियाँ प्राचीन होते हुए, आज भी हमें नूतन लगती हैं। सामयिक उचित परिवर्तन सर्वत्र अपेक्षित है।

कुछ विशेषताएँ—

उपर सूचित भूभागकी जितनी भी जैन मूर्तियाँ स्वतन्त्र या तोरण-द्वारमें पाई जाती हैं, प्रायः सभी अष्टप्रतिहार्य युक्त ही होती हैं, भले ही

वे कितनी ही लघुतम क्यों न हो। प्रत्येक प्रतिमामें दाईं बाईं क्रमशः यक्ष यक्षिणी एव श्रावक-श्राविकाका अकन अवश्य ही होगा, जब कि अन्य प्रान्तकी बहुत-सी ऐसी प्रतिमाएँ मिलेगी, जिनमें यक्ष-यक्षीका अभाव पाया जायगा। विन्ध्यके कलाकार इस बातमें बहुत सजग थे। ३००से अधिक मूर्तियाँ मैंने देखी, सभीमें उक्त नियम स्पष्ट परिलक्षित होता आया है। दूसरी देन स्वतन्त्र आसनकी है, अन्य प्रान्तकी मूर्तियोंका आसन प्रायः कमलकी आकृतिसे खचित या प्लँन रहता है। पर विन्ध्यका आसन उन सबमें अलग ही निखर उठता है। विन्ध्यमूर्तिका निम्न भाग ऐसा होता है—दोनों ओर मंगलमुख-सशरीर होते हैं। इनके मस्तकपर एक चौकीनुमा भाग होता है। दो स्तम्भ एव किनार, तदुपरि अग्र भागमें बारीक खुदाईको लिये हुए लटकता हुआ वस्त्र-छोर, ऊपर गद्दी जैसा चौड़ा ऊँचा आसन, इसपर मूर्ति दृष्टिगोचर होगी, ऐसा आसन महाकोमल और विन्ध्यप्रदेशको छोड़कर अन्यत्र न मिलेगा। तीसरी विशेषता यह भी दृष्टिगोचर हुई, जिसका उल्लेख शिल्प या वास्तु ग्रंथोंमें नहीं है, पर कलाकारोंमें प्रभावमें आकर अकन कर दिया प्रतीत होता है जो स्वाभाविक भी जान पड़ता है। यद्यपि यह विशेषता उतनी व्यापक नहीं है। नागौद और जसोमें मैंने १२ प्रतिमाएँ ऐसी देखी जिनका परिकर उनके जीवनके विशिष्ट प्रसंगोंसे भरा पड़ा है। भगवान् ऋषभदेवके पुत्रोंका राज्यविभाजन, दीक्षाप्रसंग, भरत-बाहुबलीयुद्ध आदि। महावीर स्वामीकी प्रतिमामें कुछेक पूर्वभव और दीक्षा-प्रसंग अंकित हैं। ये दोनों अपने ढंगका अन्यतम एव अश्रुतपूर्व हैं। दशावतारी विष्णु और शिवजीकी ऐसी प्रतिमाएँ मिलती हैं। कलाकारने इनका अनुसरण किया ज्ञात होता है। अन्यत्र आबू आदि जैन मन्दिरोंमें तो तीर्थंकरोंके पूर्वजीवनके वैराग्योत्प्रेरक भावोंका अकन पाया जाता है, पर परिकरमें कहीं सुना नहीं गया। इस ओरकी अधिकतर प्रतिमाएँ ऐसी मिलेगी, जिनपर सम्पूर्ण शिखरकी आकृति बनी रहती है। जगतीसे लगाकर कलशतक सकल अलङ्कृत

रहता है। तोरणद्वारोंवाली आकृतियाँ भी इनसे मेल खाती हैं। शिखर नागर शैलीके मिलते हैं, यह शैली भारशिवों द्वारा आविष्कृत हुई है।

यक्षिणीका व्यापक रूप

शासनदेवियोमे पचावती, अम्बिका और चक्रेश्वरीकी मान्यता सर्वत्र प्रधान रूपसे प्रसृत है। पर इस ओर तो सभी तीर्थकरकी यक्षिणीका स्वतन्त्र अकन साधारण बात थी। अम्बिका और चक्रेश्वरीके, यहाँकी मूर्तिकलामे, कई रूप मिलते हैं। चक्रेश्वरीकी बँठी और खड़ी कई प्रकारकी स्वतंत्र मूर्तियाँ मिलती हैं। स्वतंत्र मंदिर तो इसी ओरकी देन है। अम्बिकाका व्यापक व्यक्तित्व जितना यहाँके कलाकार चित्रित कर सके हैं, शायद अन्यत्र न मिले। एक ही अम्बिकाके ३-४ रूप मिलते हैं। प्रथम तो सामान्य रूप जैसा परिकरमे उत्कीर्णित रहता है। दूसरा प्रकार शुगकालीन कलाका स्मरण दिलाता है। मयुराके अवशेषोमे इसकी अभिव्यक्तिका पता लगाया जा सकता है। आम्बवृक्षकी छायामे गोमेधयक्ष और यक्षिणी अम्बिका बालकोको लिये क्रमश दायी बायी ओर अवस्थित हैं। वृक्षपर भगवान् नेमिनाथ पचासनमे हैं। निम्न भागमे राजुल भी प्रभुके प्रशस्त पथका अनुकरण करती हुई बताई है। जसोमे प्राप्त प्रतिमामे भी एक नग्न स्त्री वृक्षपर चढनेका प्रयास करती हुई बताई है, उनका मुख ऊपरवाली मूर्तिकी ओर है, सतृष्ण नेत्रोसे देख रही है, मानो प्रभुके चरणोमे जानेको उत्सुक हो। इस प्रकारकी मूर्तियाँ विन्ध्यभूमिके अतिरिक्त तन्निकटवर्ती महाकोमलके त्रिपुरी, गढ़ा, पनागर, बिलहरी और कारीतराई आदि स्थानोमे भी मिलती हैं। इस शैलीका प्रादुर्भाव कुषाणकालमे हो चुका था, जैसा कि मयुरा और कौशाम्बीके जैन अवशेषोसे सिद्ध होता है। विन्ध्य-कलाकारोने इसमे सामयिक परिवर्तन किये। अम्बिकाका तृतीय रूप प्रस्तुत निबन्धमे ही वर्णित है। उच्चकल्प-उचहराके खडहरोमे एक रूप और देखो जो विचित्रताको लिये हुए है। ४०×२६ इंचकी शिलापर

एक सघन फल सहित आम्रवृक्ष उत्कीर्णित है। देवी अम्बिका इसकी डालपर बैठी है। निम्न स्थानमें पूँछ फटकारता हुआ सिंह, तनकर खड़ा है। सर्वोच्च भागमें भगवान् नेमिनाथ पद्मासनमें है। दोनों ओर एक एक खड्गासन भी है। केवल अम्बिका, पद्मावती या चक्रेश्वरीके मस्तकपर क्रमशः नेमिनाथ, पार्श्वनाथ और युगादिदेव तो प्रायः सर्वत्र ही मिलते हैं।

पाठक देखेंगे कलाकार जैन वास्तुशास्त्रकी रक्षा करते हुए, सामयिक परिवर्तन करते गये हैं।

शैवप्रभाव

यक्ष और यक्षिणियोंकी प्रतिमाओपर शैवकलाकृतियोंका आशिक प्रभाव•दृष्टिगोचर होता है। यहाँ शुंग कालसे ही उनका प्रचार था, बादमें उत्तरोत्तर बढ़ता ही गया। भारशिवोंके समयमें तो वह मध्याह्नमें था, अतः कलात्मक परम्पराका प्रभाव कलाकारोंपर कैसे नहीं पड़ता? शिवजीके जटा-जूटका अकन यहाँके यक्षोंके मस्तकपर भी पड़ा। जितनी यक्ष मूर्तियाँ (परिकरान्तर्गत) हैं उनके मस्तककी जटा और गुथा हुआ रूप इसका द्योतक है। भगवान् ऋषभदेवकी जटा यहाँकी प्रतिमाओमें और ढगकी मिलती है—पूरा मस्तक जटासे आच्छादित रहता है, कुछ भाग उठा हुआ भी मिलता है। मुकुट भी इसीका विस्तृत कलात्मक संस्करण है। यह शैव संस्कृतिकी देन है। इस विषयपर मैं अन्यत्र काफ़ी लिख चुका हूँ।

तोरणद्वार

मूर्तियोंके अतिरिक्त इस ओर तोरणद्वार भी काफ़ी परिमाणमें मिलते हैं। खजुराहो, नचना, अजयगढ़, गुर्गी, रीवाँ, जसो और उच्चकल्प—उच्चहरामें अनेको कलापूर्ण, विविध रेखाओसे अंकित जंतोरण मिले हैं। इनमें तीन प्रतिमाएँ 'जिन'की होती हैं और शेष भागमें कीर्तिमुख आदि रेखाएँ। किसी-किसीमें जैन तीर्थंकरोंके अभिषेकके दृश्य भी देखनेमें आये।

कुछेकमें गोमटस्वामीकी प्रतिमा भी । मुख्यतः इसमें यक्षिणियाँ ही रहती हैं । प्रयाग-संग्रहालयमें भी एक दो तोरण हैं, जो विन्ध्य-भूमिसे ही गये थे ।

मानस्तम्भ

अन्य जैनकलावशेषोंके साथ मानस्तम्भ भी प्रचुर परिमाणमें उपलब्ध हैं । रीवामें मानस्तम्भका उपरिभाग अवस्थित है, जिसका शब्द-चित्र इसी निबन्धमें आगे दिया गया है । कुछेक मानस्तम्भ जसोमें मुसलमानोंकी बस्तीमें पड़े हुए हैं । इस ऊपरके भागमें सशिखर चतुर्मुख जिन रहते हैं । लाटके अग्र भागपर विविध रेखाएँ उत्कीर्णित रहती हैं ।

उचहरावाले स्तम्भपर तो विस्तृत लेख भी खुदा हैं । पर देहातियों द्वारा शस्त्र पनारनेसे यह घिस गया है । परिश्रमसे केवल “सरस्वतीगच्छ” “कुन्धकुन्धान्वये” और “आशधर” यही शब्द पड़े गये । हाँ, लिपिसे अनुमान होता है, इसकी आयु ७०० वर्षकी होगी । यह आशधर यदि आशाधर हो तो उनका आगमन इस ओर भी प्रमाणित हो जायगा । गुर्गों और प्यौहारीके निर्जन स्थानोंमें जैन स्तम्भ प्रचुर-मात्रामें मिल सकते हैं, जैसा कि श्री अयाजअली सा० के कथनसे ज्ञात होता है । ये रीवा पुगतत्व विभागके अध्यक्ष हैं ।

रीवाके जैन अवशेष

रीवा, विन्ध्यभूमिकी वर्तमान राजधानी है । पुरातन शिल्पावशेषोंकी भी इतनी प्रचुरता है कि २० लारियाँ एक दिनमें भरी जा सकती हैं । पर यहाँ उनका कुछ भी मूल्य नहीं है, तभी तो अत्युच्च कलात्मक प्रतीक योंही दैनन्दिन नष्ट हुए जा रहे हैं । रीवाके बाजारसे किलेकी ओर जानेवाले मार्गपर बहुत कम ऐसे गृह मिलेंगे जिनपर पुरातत्वके अवशेष न जड़े हों, या मार्गमें न पड़े हों । राजमहलमें भी कुछ अवशेष हैं । तात्कालिक शिक्षा सचिव श्रीयुत तनखा साहबका ध्यान मने इस ओर आकृष्ट किया था, पर अधिक सफलता न मिल

सकी, कारण कि उन दिनों रीवाँपर राजनैतिक बादल मँडरा रहे थे ।

रीवाँ-राज्यमे इतने पुरातन अवशेष उपलब्ध हुए है कि उनसे कई नये मन्दिर बन गये । **रीवाँका लक्ष्मणबागवाला** नूतन मंदिर इसका प्रत्यक्ष उदाहरण है । वहाँके महन्तने गुर्गसि कलापूर्ण अवशेषोंको मँगवाकर, आवश्यकतानुसार तुडवाकर, स्वतंत्र मन्दिर अभी ही बना लिया है । इनमें जैन अवशेषोंकी सामग्री भी मैंने प्रत्यक्ष देखी । प्राचीन कलाका इतना व्यापक ध्वंस होनेके बावजूद भी, भारत सरकारका पुरातत्त्व विभाग मौन मेवन कर रहा है । रीवाँ-राज्यके बचे-खुचे अवशेष मौलवी **अयाजअली** द्वारा **“व्यंकट विद्यासन”**मे पहुँच गये हैं और सापेक्षत सुरक्षित भी हैं । उपर्युक्त सदन साधारणतः पुरातन अवशेषोंका केन्द्र बन गया है । इसमे कई ताम्रपत्र शिलोत्कीर्णित लेख, प्राचीन मूर्तियाँ, कुछ हस्तलिखित ग्रन्थ एव शस्त्रास्त्रोंका अच्छा संग्रह है । जैन मूर्तियोंकी सख्या भी पर्याप्त है । पर अपेक्षित ज्ञानकी अपूर्णताके कारण सभीपर जो लेबिल लगे हैं, वे इन्हें बौद्ध ही घोषित करते हैं । स्वतंत्र भारतके अजायबघरमे ऐसे क्यूरेटर न होने चाहिए जो स्वयं वहाँके योग्य न हों । उन्होने मेरे कहनेसे परिवर्तन तो कर दिया पर अजैन सैकड़ों अवशेषोंपर गलत नाम लगे हैं । उदाहरण स्वरूप नृसिंहावतारको **“सिंहेश्वर देव”** फणयुक्ता पार्श्वनाथको— **“सर्पेश्वर देव”** आदि ।

रीवाँ संग्रहालयके जैन अवशेष इस प्रकार हैं—

सख्या ४—की मूर्ति २७ इंच लम्बी २९ इंच चौड़ी प्रस्तरकी शिलापर भगवान् पार्श्वनाथकी प्रतिमा अर्द्धपद्मासनस्थ अकित है, मस्तकपर घुँघुरवाले जैसी आकृति कलाकारने बतलाई है । लम्ब कर्ण, गलेकी रेखाये प्रेक्षकको आकृष्ट कर लेती है, छातीपर छोटी-मोटी टाँकीकी मार दिखाई पडती है । मुख पूर्णतः खडित तो नहीं है, पर इस प्रकारसे जर्जरित हो गया है कि किसी भी प्रकारके भावोंकी कल्पना नहीं की जा

सकती है। हाथोंकी कुछ उँगलियाँ भी खडित व दक्षिण चरण भी खडित हैं। आकृतिसे अनुमान यही होता है कि खुदाई करते समय टूट गये होंगे। प्रतिमाके मस्तक पर सप्तफण युक्त नाग है। फण सभी टूट गई हैं। कलाकारने सर्पाकृतिको बैठकके नीचेसे शुरू की है, क्योंकि लंछनके स्थानपर पूँछका भाग बहुत ही स्पष्ट है। जिस आसनपर प्रतिमा विराजमान है, वह चौकीका स्मरण कराता है, उभय भागमे पार्श्वद है, जिनके मुख खडित है। उभय भाग पार्श्वद कमल एव लम्बे चँमर लिये खडे है। तदुपरि दोनो ओर देव देवी पुष्पमाला लिये एव नमस्कारात्मक मुद्रामे बतलाये गये है। तदुपरि दोनो हस्ती इस प्रकारसे शूँड मिलाये खडे है, मानो इन्हीकी शूँडोपर मध्य भागका छत्र आधृत हो। निम्न भागमे उभय ओर ग्राह ऐसे बताये है कि उनके मस्तकपर ही सारी प्रतिमाका भार लदा है। दोनो ग्राहोके बीच पद्मावतीकी छोटी मूर्ति अकित है। प्रतिमाका निर्माण काल १२वीं शताब्दीके पूर्व तथा १३वीं शताब्दीके बादका नहीं हो सकता। पत्थर साधारण है। प्रस्तुत प्रतिमापर परिचयपत्र है, जिसमे यह बुद्ध भगवान्की प्रतिमा कही गई है।

सख्या ५—लम्बी ५६ इंच चौडी २६ इंच है। यह प्रतिमा जैन मूर्ति कलाका सुन्दर प्रतीक है। अन्य मूर्तियोंकी अपेक्षा भिन्न भी है। कमसे कम मेरी दृष्टिमे ऐसी मूर्ति आजतक नहीं आई। कलाकी दृष्टिसे तो अनुपम है ही, साथ-ही-साथ प्रतिमा-विधानकी दृष्टिसे भी विलक्षण है। शब्द-चित्र इस प्रकार है—

ऊपर सूचित विस्तृत पत्थरशिलाके मध्य भागमे जिनप्रतिमा उत्कीर्णित है। मस्तकपरके बाल आदि चिह्न सख्या ४वाली मूर्तिके अनुरूप होते हुए भी पालिस होनेके कारण वह सुन्दर जान पडती है। पार्श्वद कलात्मक ढंगसे खडे किये गये है, उनके मस्तकपरका केशविन्यास प्रेक्षणीय है। और तीर्थकरोंकी प्रतिमाओंमे पार्श्वद जिस प्रकार खडे किये जाते है, उनमे और इनमें थोडा अन्तर है। इस परिवर्तनमे पार्श्वद बिलकुल तीर्थकरके सामने

इस प्रकार मुखमुद्रा बनाये हुये खड़े हैं, मानो वे सेवाके लिए तत्पर हो। भाव भगिमा भक्तिके अनुरूप है। पार्श्वदके पिछले हिस्सेमें बैठ हुआ हस्ती आवेशमें आकर, इस प्रकार अपनी शूंड ऊँची किये हुए है और ग्राहके पूँछको दबाये हुए है, मानो शूंडके बलपर ही वह खड़ा है। खास करके शेरका शारीरिक चित्र इस प्रकार खींचा है, कि मानो वह हाथीकी शूंड जिधिल होते ही गिर पड़ेगा। मूर्ति अर्द्धपद्मासनस्थ है। हाथ और चरणका कुछ भाग खडित है। इस मूर्तिका आसन भी कुछ अनोखेपनको लिये है और जितनी भी प्रतिमाएँ मने देखी उन सभीका आसन उतना चौड़ा है जितनेमें वह पलथी मारकर बैठ सके, परन्तु इसका आसन ऐसा बना है मानो वह टिकनेके स्थानसे, अतिरिक्त स्थान चाहती ही न हो। अर्थात् दोनों ओरके घुटने आसनसे काफी आगे निकले हुए हैं। आसनकी बनावट भी और प्रतिमाओंसे अधिक सौन्दर्यसम्पन्न है। इसके निर्माणमें कलाकारने तीन भाव बताये हैं। प्रथम—एक चौकी निम्न भागके विशाल ग्राहके सरपर आधृत बताई है, साथ-ही-साथ ग्राहकी गर्दनके पास दो छोटे स्तम्भ भी बना दिये गये हैं, जो ऊपरकी चौकीको धामे हुए हैं। चौकीके अगले भागपर साधारण रेखाएँ हैं। इसके ऊपर एक वस्त्र छिपा हुआ है, जिसका अग्र भाग दो स्तम्भोंके बीच सुशोभित है। वस्त्रकी उठी हुई विभिन्न रेखाएँ इस बातकी कल्पना कराती हैं कि जरी या किसीसे भरा हुआ है। मध्यमें शंखका चिह्न स्पष्ट है। इसी वस्त्रके ऊपर दो इंच मोटी गद्दी जैसा आकार बना है इसीपर मूल प्रतिमा विराजमान है। इस प्रकारके आसनकी कल्पना बहुत कम दृष्टिगोचर होती है। अब प्रतिमाके दोनों ओर जो विचित्र मूर्तियाँ उत्कीर्णित हैं, उन्हें भी देखें। दाईं ओर निम्नभागमें एक महिला हाथ जोड़े बन्दना कर रही है। महिलाका मुख बहुत चपटा बनाकर कलाकारने न्याय नहीं किया। बाजू-बन्द आदि आभूषणोंके साथ सुन्दर नागाबली बनी हुई है। केश-विन्यास १३वीं शताब्दीके अन्यावशेषोंसे मिलता-जुलता है। इस मूर्तिके ऊपर एक खडित

प्रतिमा अवस्थित है। इसका पेट आवश्यकतासे अधिक फूला हुआ है। गलेमें आभूषण, कटिप्रदेशमें संकल एवं बाएँ हाथमें सर्प दिखलाई पड़ते हैं। मस्तकका पूर्ण भाग तथा दाएँ हाथ और पैरका भाग खंडित है। यह मूर्ति निःसन्देह कुबेरकी ही होनी चाहिए। कारण कि कुबेरकी इस प्रकारकी प्रतिमाएँ अन्य जैन मूर्तियोंमें दिखाई पड़ती हैं। मूल नेमिनाथ भगवान्की प्रतिमामें दोनों स्कन्धप्रदेशोंके निकटवर्ती भागमें आकाशमें उमड़ते हुए गन्धर्व पुष्पमाला लिये उठे हुए बतलाये गये हैं। तदुपरि दोनों ओर अन्य मूर्तियोंके अनुसार हाथी खड़े हुए हैं, जो मध्यवर्ती छत्रको थामे हुए होंगे। छत्रका भाग खंडित है, केवल दंड दिखलाई पड़ता है। दोनों हाथियोंके पीछे करीब ६, ६ इंचकी खड्गासनमें जिनप्रतिमा खुदी हुई हैं। दायी ओर तो किसी तीर्थंकरकी मूर्ति लगती है, परन्तु इस प्रकारकी बायी ओर जो मूर्ति है, वह ऋकृतिमें कुछ अधिक लम्बी है। हाथ घुटनेतक लगे हैं। प्रतिमाके शरीरके उभय भागमें दो रेखाएँ एव हाथोंमें भी कुछ रेखाएँ दिखलाई पड़ती हैं। जहाँतक मेरा अनुमान है, यह मूर्ति बाहुबली^१ स्वामीकी ही होनी चाहिए। कारण कि दिगम्बर जैन सम्प्रदायमें इसका स्थान बहुत ऊँचा माना गया है। दूसरा यह भी कारण दिखलाई पड़ता है, कि उपर्युक्त मूर्ति तीर्थंकरकी तो हो ही नहीं सकती, कारण २४ हीके हिसाबसे भी वह अलग पड़ जाती है। जैसे कि नेमिनाथ भगवान्को छोड़कर अतिरिक्त २३ जिन-मूर्तियाँ और खुदी हैं। हाथी और छत्रके ऊपरके भागमें पक्षियोंमें पचासनस्य जैन मूर्तियाँ हैं। छत्रके उभय ओर ३, ३ और ऊपरकी दो पंक्तियाँ ८, ८ मूल प्रतिमाके मस्तकके पश्चात्

^१महाकोसलमें भी दर्जनों ऐसी मूर्तियाँ मिली हैं, जिनमें गोम्मट स्वामीका अंकन पाया जाता है। उन बिनों यात्राकी कठिनाइयोंके कारण भक्तगण अपनी भक्तिके निमित्त किसी भी तीर्थंकरकी प्रतिमाके परिकरमें बाहुबली स्वामीका प्रतीक खुदबा लेते होंगे,

भागमें प्रभावलीके स्थानपर सुन्दर खुदाईका काम पाया जाता है। अब हम बाह्य भागकी पार्श्वस्थ मूर्तिको भी देख लें। निम्न भागसे मूल प्रतिमाके घुटनेतक १६। इचकी एक स्त्रीमूर्ति खुदी है। यह मूर्ति, मूर्ति-विधानकी दृष्टिसे बहुत ही सुडौल और आकर्षक बनी है। मस्तकपर एक वृक्ष बताकर कलाकारने यह साबित करनेकी कोशिश की है कि प्रतिमा किसी वृक्षकी छायामे खडी है। वृक्षका बायाँ भाग एव मूर्तिका बायाँ भाग खडित है। स्त्री-मूर्तिका केशविन्यास मस्तकपर बँधा हुआ है। गलेमे मालाएँ एव कटिप्रदेश विभिन्न अलकरणोसे अलंकृत है। नाभिप्रदेश बहुत स्पष्ट है। कलाकारने इस प्रतिमाका निर्माण ऐसे मनोयोगसे किया है कि वह साक्षात् स्त्री हीका आभास कराती है। प्रतिमाका खडे रहनेका ढग, ऊँचेसे कमरतक सीधा, बायाँ पैर आगे और कटिप्रदेश बाईं ओर झुकनेके कारण स्तन एव कटिप्रदेशके मध्य भागमे रेखाएँ पड़ गई है। मूर्तिके दाहिने हाथमे आम्रलुम्ब है, परन्तु बाये हाथमे क्या था, यह नही कहा जा सकता। दाएँ चरणके निम्नभागमें एक बालक हाथमे मोदक लिये बैठा है। बाएँ चरणके पास भी एक आकृति ऐसी दिखाई पड़ती है, जो बालककी प्रतिमा ज्ञात होती है, क्योंकि बालकके कटिप्रदेशका पृष्ठभाग बहुत स्पष्ट है। मालूम पड़ता है, वह माँसे खेल रहा हो, इस मूर्तिके निम्न भागमे आवेशयुक्त मुद्रामे शेर पूँछ उठाकर बैठा है, और एक स्त्री सामने हाथ जोडे नमस्कार कर रही है, यद्यपि शेरके सामनेवाला भाग बहुत छोटा-सा और कुछ अस्पष्ट है, परन्तु केशविन्यास और स्तनप्रदेश बहुत स्पष्ट है। इन पक्तियोंसे पाठक समझ ही गये होंगे कि उपर्युक्त वृक्षकी छायामे खडी हुई मूर्ति अम्बिकाकी ही है। वृक्ष आम्रका है, आम्रलुम्ब स्पष्ट है। दो बालक और सिंह, ये समस्त उपकरण अम्बिकाको ही सिद्ध करते है। अम्बिकाकी मूर्तियाँ स्वतन्त्र और परिकरोमे बहुत-सी दृष्टिगोचर हुई है, परन्तु इस प्रकारकी प्रतिमा अद्यावधि मेरे अवलोकनमे नहीं आई। सम्पूर्ण प्रतिमा

शिल्पकलाकी दृष्टिसे तो महत्त्वपूर्ण है ही, साथ ही साथ जैनमूर्ति विधानकी दृष्टिसे भी विविधताको लिये हुए है। इतने विवेचनके बाद प्रश्न रह जाता है कि इस मूर्तिका निर्माणकाल क्या हो सकता है? क्योंकि निर्माता और निर्मापकने इसके निर्माणकालके सम्बन्धमे कुछ भी सूचित नहीं किया, तथापि अन्यान्य साधन और उपकरणोसे इसका काल १२वीं सदीके पूर्व और १३वीं सदीके बादका नहीं मालूम पडता, प्रथम कारण तो यह है कि मूर्तिका आसन एव विभिन्न देव गन्धर्व आदि जो आभूषण पहने हुए हैं, वे सभी उपर्युक्त सूचित समयके अन्य अवशेषोमे दिखलाई पडते हैं। उसके केसविन्यास भी लगभग इसी समयके है, और दूसरा कारण यह कि इसमे कुबेरकी मूर्ति दिखलाई गई है, यह १३वीं शताब्दीतककी जैन मूर्तियोमें ही पाई जाती है, बादकी बहुत कम ऐसी मूर्तियाँ मिलेगी, जिनमे कुबेरका अस्तित्व हो। अम्बिकाका जैसा रूप इस मूर्तिमे व्यक्त हुआ है, वैसा अन्यत्र भी जैसे खजुराहो, देवगढ आदिकी मूर्तियोमे पाया जाता है। उन मूर्तियोमे इस टाइपकी अम्बिकावाली मूर्तियोका काल १२से १३वीं शताब्दीका मध्य भाग पडता है। यह अम्बिकाका रूप दिगम्बर जैन शिल्पग्रन्थोके अनुसार ही है। मूर्तिमे व्यवहृत पाषाण भी १२, १३वीं सदीकी शिल्पकृतियोका है। मूर्तिके आसनके निम्न भागमे दो स्तम्भ दिखाई पडते हैं, वे भी काल निर्माणमे बहुत सहायता करते हैं। १२वीं से १४वीं सदीके बुन्देल और बघेलखण्डके मन्दिरोंके स्तम्भ जिन्होंने देखे होंगे, वे कह सकते हैं कि इस प्रतिमामे व्यवहृत स्तम्भ भी हमारे ही कालके सूचक है। पाषाण भी कुछ ललाईको लिये हुए है, जैसा कि खजुराहो, देवगढ आदिके शिल्पमे पाया जाता है।

सख्या ६—की जैन प्रतिमाकी सम्पूर्ण आकृति देखनेसे ज्ञात होता है कि वह किसी जैन मन्दिरके गवाक्षमे रही होगी क्योंकि दोनो ओर खम्भे, तत्पश्चात् पाश्र्वद, मध्यमे खड़ी नग्न जैन मूर्ति, दाईं ओर पुष्पमाला लिये गन्धर्व, बायाँ भाग काफ़ी खडित है। समय १५वीं सदीका ज्ञात

होता है। यह मूर्ति मस्तकविहीन है। लम्बाई १५ इंच चौड़ाई ११॥ इंच है।

सख्या ३३—लम्बाई १३॥ चौड़ाई १७, यह किसी जैन मूर्तिका परिकर प्रतीत होता है। आजू बाजू पार्श्वद और दोनो ओर ३, ४, मूर्तियाँ खड्गासन पद्मासन दायाँ ऊपरका कुछ भाग खडिन है। कलाकी दृष्टिसे अति साधारण है।

सख्या ८८—प्रस्तुत अवशेष किसी जैन मंदिरके तोरणका है, मध्य भागमे तीर्थकरकी मूर्ति ४॥ इंचकी है, आजू बाजू परिचारिकाएँ चामर लिये अवस्थित है।

सख्या १२७—२६×१९॥ इंच। प्रस्तुत प्रतिमा सयुक्त है। एक वृक्षकी छायामे दाईं ओर यक्ष और बाईं ओर दाईं गोदमे बच्चा लिये एक यक्षणी अवस्थित हैं, दोनोके चरणोमे स्त्री-पुरुष बैठे हैं। यक्ष एव यक्षणियोके आभूषण और वस्त्र इतने स्पष्ट हैं कि तादृश वस्तुस्थिति उत्पन्न कर देते हैं। यक्षके मुखका कुछ भाग और मुकुट अजन्ताके चित्रकलाका सुस्मरण कराता है। दोनोके दाएँ बाएँ स्कन्धप्रदेशके पास कमलासनपर स्त्रियाँ हाथ जोडे बैठी हैं। वृक्षके मध्य भागमे जिनमूर्ति अवस्थित है, यह गोमेघ यक्ष अम्बिका और नेमिनाथ क्रमशः हैं। मूर्तिका निर्माणकाल १२वीं सदीके बादका नहीं हो सकता, क्योंकि पालकालीन शिल्पकला मूर्तिके अग-अंगपर विकसित हो रही है। उपर्युक्त मूर्तिके समान ही कुछ परिवर्तनके साथ १२७ वाली मूर्तिसे मेल खाती है। दोनोकी एक ही सख्या है।

सख्या ६९—की प्रतिमा एक देवीकी है, जो आन्नवृक्षके नीचे सिंहपर सवारी किये हुए, बायीं गोदमे एक बच्चा लिये बैठी है। दायीं ओर एक बालक खडा है। दोनो आन्न पक्तियोके बीच तीर्थकरकी मूर्ति है।

सख्या ४२—की प्रतिमा ५२ इंच लम्बी और २२ इंच चौड़ी है। भगवान् पार्श्वनाथकी प्रतिमा खड्गासनस्थ है। दोनो हाथ एव दायाँ

पैर अधिक और कुछ बायाँ खडित है। दोनों ओर चरणके पास श्रावक श्राविका, पाश्वंद तदुपरि दोनों ओर पद्मासनस्थ दो-दो जैन मूर्तियाँ हैं। ऊपरके भागमें सप्तफणके चिह्न बने हुए हैं, निम्न भागमें दायाँ बायी ओर क्रमशः यक्ष, यक्षणी, घरणेन्द्र पद्मावती विद्यमान हैं।

संख्या ९०—यह भी किसी जैन मन्दिरके तोरणका अंश है, मूर्ति प्रायः खंडित है। अशोक वृक्षकी छायामें अवस्थित है।

संख्या ९३—यह भी है तो किसी तोरणका अंश ही, पर उपर्युक्त अवशेषोंसे प्राचीन है। मध्य भागमें तीर्थंकरकी मूर्ति बाजूके ऊपरी भागमें चतुर्भुजादेवी मनुष्यपर सवारी किये हुए अवस्थित है। समय अनुमानतः १३वीं सदी है।

संख्या ४४—की प्रतिमाकी लम्बाई २९ इंच, चौड़ाई १५॥ इंच है। शिलापर स्त्रीमूर्ति चतुर्भुजी खुदी हुई है। दायाँ हाथ आशीर्वाद स्वरूप, ऊपरका गदा लिये और बायें निम्न हाथमें शस्त्र और ऊपर के हाथमें चक्र इस प्रकार चारों हाथ स्पष्ट हैं। मूर्तिका बाह्य कोई स्त्रीका है। क्योंकि पिछले भागमें केशविन्यास स्पष्ट दिखाई देता है। बाह्यके दोनों ओर श्रावक-श्राविकाएँ बन्दना कर रही हैं। मूल देवीकी प्रतिमा हँसली, माला, जनेऊ धारण किये हुए हैं, परन्तु सभीमें नागाबलीने मूर्तिका सौन्दर्य बहुत अंशमें बड़ा दिया है। देवीके मस्तकपर पद्मासनस्थ तीर्थंकरप्रतिमा दिखलाई पडती है। दोनों ओर गन्धर्व पुष्पमाला लिये हुए खड़े हैं। इस प्रतिमामें व्यवहृत पाषाण शंकरगढ़^१की तरफका है। ऐसा सुपरिष्कृत

^१ यह शंकरगढ़ यही होना चाहिए, जो उच्चहरासे कुछ मीलपर अवस्थित है। और यहाँपर भी जैन पुरातत्त्वके अतिरिक्त और भी कलात्मक साधन-सामग्री प्रचुर परिमाणमें उपलब्ध होती है। एक शंकरगढ़ प्रयागसे २८ मीलपर है। वहाँपर भी पुरातन मूर्तियाँ एवं एक मंदिर हैं। परन्तु यहाँ उल्लिखित शंकरगढ़ यह प्रतीत नहीं होता,

आँफ म्यूजियमके कहनेसे ज्ञात हुआ है। निर्माण काल १२वीं सदीका ज्ञात होता है। कालकी दृष्टिसे यह मूर्ति अनुपम है।

संख्या ४७—की मूर्ति सर्वथा ४२के अनुरूप ही है, बहुत संभव है कि किसी मंदिरके तीर्थकरके पार्श्ववर्ती रही हो। इसके ऊर्ध्व भागमें उभय ओर हाथीके चित्र स्पष्ट रूपसे अंकित हैं।

संख्या ४९—लम्बाई ५२ इंच चौड़ाई २९ इंचकी प्रस्तर शिलाकर अष्टप्रातिहार्य युक्त जिनप्रतिमा खुदी हुई है। इसके दाये बायें घुटने एव हाथोकी उँगलियोका कुछ भाग खडित है। मस्तकपर सप्तफण दृष्टि-गोचर होते हैं। कलाकारने बायीं ओर सर्पपुच्छ दायी ओर एक चक्कर लगाकर इस प्रकार मस्तकके ऊपर चढा दी है, मानो सर्पके ऊपर ही गोलाकार आसनपर मूर्ति अवस्थित हो। उभय ओरके पार्श्वद लम्बे बालबाले चमर लिये खड़े हैं। पार्श्वद बुरी तरहसे खडित हो गये हैं। नहीं कहा जा सकता कि उनके अन्य हाथोमें क्या था। पार्श्वदके दाये और बाये हाथोके पास क्रमशः स्त्रीकी आकृतियाँ अंकित हैं, वे इतनी अस्पष्ट हैं कि निश्चित कल्पना नहीं की जा सकती कि वे किससे सम्बन्धित हैं। तदुपरि दक्षिण भागपर एक कमलपत्रासनोपरि दो बालक एक ही स्थानपर एक ही आकृतिके हैं। इन दोनोंके बाएँ हाथ अभय-मुद्रा सूचक और दाये हाथमें कुछ फल लिये हुए हैं, ठीक ऐसी ही आकृति बायीं ओर भी पायी जाती है। नहीं कहा जा सकता कि दोनों ओर इन चार मूर्तियोंका क्या अर्थ है। उपर्युक्त प्रतिमाओके ऊपरकी ओर फणके दोनो ओर युगल गन्धर्व पुष्पमाला लिये एव किन्नरियाँ हाथ जोड़े उडती हुईं नजर आती हैं। दोनोके मस्तक खडित हैं। इनके ऊपर छोटी-सी चौकियाँ दिखाई पडती हैं, जिनपर आमने-सामने दो हाथी परस्पर शुण्ड मिलाये खड़े हैं। अन्य प्रतिमाओके अनुसार इसमें भी छत्रको अपनी शुण्डोंके बलपर धामे हुए हैं। अन्य मूर्तियोमें जो हस्ती पाये जाते हैं, वे प्रायः निर्जन होते हैं। परन्तु प्रस्तुत प्रतिमामें जो हाथी हैं, उनपर एक-एक मनुष्य आरूढ है। यद्यपि

उन दोनोंके घड खडित कर दिये गये हैं, तथापि चरण भाग स्पष्ट है। दोनों हाथियोंके पृष्ठभागमे १, १ स्त्रीका मस्तक दिखलाई पड़ता है। अब प्रतिमाके निम्न स्थानको भी देख ले। ऊपर ही सूचित किया जा चुका है कि कलाकारने सर्पासन बना दिया है, परन्तु वह सर्प भी गोलाकृति एक चौकी जैसे स्थानपर बना हुआ है, जिसको दोनों ग्राह थामे हुए हैं। दाये भागके ग्राहके निम्न भागमे एक भक्त करबद्ध अजलि किये हुए अवस्थित है। बाईं ओर भी स्त्री या पुरुषकी जैसी ही आकृति रही होगी, जैसा कि अन्य प्रतिमाओमे देखा जाता है, परन्तु यहाँ तो वह स्थान ही खडित कर दिया गया है, मध्य प्रतिमाके निम्न भागमे चतुर्भुज देवी उत्कीर्णित है। इनके दाहिने हाथमे चक्र या कमल दिखाई पड़ता है, स्थान बहुत घिस जानेके कारण निश्चित नहीं कहा जा सकता कि क्या है। दाहिना दूसरा हाथ वरद मुद्राको सूचित करता है। बायाँ हाथ सर्वथा खडित होनेसे नहीं कहा जा सकता है कि उसमे क्या था। स्त्रीकी इस प्रतिमाको पद्यावती ही मान लेना चाहिए। कारण कि वही पादर्वनाथकी अधिष्ठातृ देवी है। इसके बायीं ओर हाथ जोड़े एक भक्त दिखलाई पड़ता है, इसके ऊपर भी तीन नागफण दृष्टिगोचर होते हैं। बाईं ओर अधिकतर भाग खडित हो गया है। परन्तु घुटनेका जितना हिस्सा दिखता है, उस परसे कल्पना की जा सकती है कि दायीं ओर-जैसी ही बायीं ओर भी रही होगी। इस प्रतिमाका कलाकी दृष्टिसे विशेष महत्त्व न होने हुए भी विधान वैविध्यकी दृष्टिसे कुछ महत्त्व तो है ही। निर्माणकाल १४वीं शताब्दीके बादका ही प्रतीत होता है।

अजायबघरमे प्रवेश करते ही बायीं ओर ४ अवशेष रखे हुए हैं जिनमे दो किसी मंदिरके तोरणसे संबध रखनेवाले एव एक चतुर्भुजी देवीके हैं। हस्त खडित होनेके कारण नहीं कहा जा सकता कि वह किसकी हैं। पर अजायबघरवालोंने लक्ष्मी बना रखा है।

सख्या ५२—इसके बायीं ओर ऋषभदेव स्वामीकी प्रतिमा अवस्थित

है, कारण कि स्कन्ध प्रदेशपर केशावली एव वृषभका चिह्न स्पष्ट है। रचना शैलीसे ज्ञात होता है कि कलाकारने प्राचीन जैन प्रतिमाओंके आधारपर इसका सृजन किया है। अन्य मूर्तियोंकी भांति इसकी बायीं और दायीं ओर क्रमशः कुबेर एव अबिका अवस्थित हैं। परिकरके अन्य सभी उपकरण जैन प्रतिमाओंसे साम्य रखते हैं।

सख्या १०४—लंबाई ४८ चौड़ाई २१ इंच।

आश्चर्य गृहमें प्रवेश करते ही छोटी बड़ी शिलाओंपर एव सती स्तम्भोंपर कुछ लेख दिखलाई पडते हैं। इन लेखोंके पश्चिमकी ओर अंतिम भागमें एक ऐसा जैन अवशेष पडा हुआ है, जिसके चारों ओर तीर्थंकरोंकी मूर्तियाँ खुदी हैं। ऊपरके भागमें करीब १८ इंचका शिखर आमलक युक्त बना हुआ है। इसे देखनेसे ज्ञात होता है कि एक मंदिर रहा होगा। चारों दिशामें इस प्रकार मूर्तियाँ खुदी हुई हैं, कि पूर्वमें अजितनाथकी मूर्ति जिसके आसनके निम्न भागमें हस्तिचिह्न स्पष्ट है। दक्षिणकी ओर भगवान् पार्श्वनाथकी सप्तफण युक्त प्रतिमा है। इसके निम्न भागमें दायीं ओर भक्त स्त्री एव बायीं ओर चतुर्भुजी देवी, जिसके मस्तकपर नाग फन किये हुए हैं। असंभव नहीं कि वह पद्मावती ही हो। पश्चिमकी ओर भी तीर्थंकरकी मूर्ति है, इसके दायीं ओर एक स्त्री आन्नवृक्षकी छायामें बायीं ओरमें बच्चेको लिये, दाहिने हाथमें आन्न लुम्ब थामे सिंहपर सवारी किये हुए अवस्थित है। निःसंदेह यह प्रतिमा अबिकाकी ही होनी चाहिए। अतः उपर्युक्त तीर्थंकर प्रतिमा भी नेमिनाथकी ही होनी चाहिए, क्योंकि वही इसके अधिष्ठातृ है। दायीं ओर बालिका करबद्ध अजलि किये हुए हैं। यो तो बालकके ही समान दिखलाई पडती हैं, पर केशविन्यास एव स्त्रियोचित आभूषण पहननेके कारण बालिका ही प्रतीत होती है। उत्तरकी ओर जो मुख्य तीर्थंकरकी प्रतिमा खुदी हुई है, उन प्रतिमाओंकी अपेक्षा शारीरिक गठन और कलाकी दृष्टिसे अधिक प्रभावोत्पादक है। वृषभका चिह्न स्पष्ट न होते हुए भी स्कन्ध प्रदेशपर फौली हुई केशावली, इस बातकी सूचना देती है कि वह प्रतिमा युगादिदेवकी

है। बायी ओर चक्रेश्वरी देवीकी प्रतिमा भी खुदी है जो चतुर्मुखी है। चक्रेश्वरीके दायें ऊपरवाले हाथमें चक्र एवं नीचेवाला हाथ बरद मुद्रामें है, बाया हाथ खंडित होनेके कारण यह नहीं कहा जा सकता कि उसमें क्या था? चक्रेश्वरीका वाहन स्त्रीमुखी ही है। इसमें भी बायी ओर भक्त विराजमान है। उसके अतिरिक्त चारो मूर्तियाँ अष्टप्रातिहार्य युक्त है। चारोके भी भामडल बहुत सुन्दर बने हुए हैं। किसी किसीमें प्रभा भी साफ़ है। एव बिन्दु पक्तियाँ दिखलाई पड़ती हैं। इस प्रकारके प्रभामडल अतिम गुप्तोके समयमें बना करते थे। यद्यपि प्रस्तुत चतुर्भुजा मूर्ति प्राचीन तो नहीं जान पड़ती, परन्तु लगता ऐसा है कि कलाकारने किसी प्राचीन जैन मूर्तिका अनुकरण किया है। मूर्तिके चारो ओरके निम्न भाग ग्रह बने हुए हैं। मध्यमें अर्द्ध चक्राकार धर्मचक्रके समान कुछ रेखाओंको लिये हुए है। पार्श्वदोके खड़े रहनेके कमलपुष्प सभी ओर एकसे है। चारो ओर चार स्तम्भ भी बने हैं, जिनके सहारे पार्श्वद टिके हुए है। चौमुखोका ऊपरी भाग शिखरका है, जिसको पाँच भागोंमें विभाजित किया जा सकता है। प्रथम भागको घेरकर चारो ओर पक्तियोंके मध्य भागमें ४, ४, इस प्रकार २० पद्यासनस्थ प्रतिमाएँ दिखलाई पड़ती हैं, तदुपरि आमलक है। यद्यपि प्रस्तुत अवशेष पूर्णत अखंडित नहीं, क्योंकि कुछ एक स्थान तो स्वाभाविक रूपसे पृथ्वीके गर्भमें रहनेके कारण नष्ट हो गये हैं। एव कुछ एक छेनीके शिकार भी बन गये हैं। प्रश्न यह उपस्थित होता है कि यह चौमुखी प्रतिमा किसी स्वतन्त्र मन्दिरमेंकी है या बाह्य भाग की? मेरे विनम्र मतानुसार तो उपर्युक्त अवशेष किसी मानस्तम्भके ऊपरका हिस्सा लगता है, कारण कि दिगम्बर जैन संप्रदायमें जैन मन्दिरके अग्रभागमें एवं विशेषतः तीर्थ स्थानोंमें मानस्तम्भ निर्माण करवानेकी प्रथा, मध्य कालमें विशेष रूपसे रही है। यदि वह मानस्तम्भका ऊपरके भागका न होता तो, शिखरों एवं आमलक बनानेकी आवश्यकता न पड़ती। ऊपरके भागमें मूर्तियाँ इसलिए बनाई जाती थी कि शूद्र दूरसे दर्शन कर सकें। यह कल्पना

क्लिष्ट-सी जान पड़ती है। इसका निर्माणकाल स्पष्ट निर्दिष्ट नहीं है, एवं न पार्श्वद आदि गन्धर्वके आभूषण ही बच पाये हैं, जिनसे समयका निर्णय किया जा सके। अनुमान तो यही लगाया जा सकता है कि यह १४ वी या १५ वी शताब्दीकी कृति होगी।

सख्या ३—लंबाई १०६ इंच, चौड़ाई ४६ इंच।

विस्तृत मटमैली शिलापर परिकर युक्त खड्गासन जिन-प्रतिमा उत्कीर्णित है। कलाकारने पार्श्वद एव अन्य किन्नर किन्नरियोंके प्रति कलाकी दृष्टिसे जितना न्याय किया गया है, उतना मुख्य प्रतिमामे नहीं। प्रतिमाका मुख बुरी तरहसे घिस डाला गया है। तथापि कुछ सौन्दर्य तो है ही, दोनों हाथ मूलतः खडित है, मूर्तिके पैर विचित्र बने हैं, जैसे दो खम्भे खड़े कर दिये गये हो। शारीरिक विन्यास बिलकुल भद्दा है। मूर्तिकी छातीमे करीब ९ इंच लंबा ५ इंच चौड़ा चिकना गड्ढा पड गया है, ऐसा ही छोटा-सा गड्ढा दायी जाँघमे भी पाया जाता है। ज्ञात होता है कि उन दिनों लोग इसपर शस्त्र पनारते रहे होंगे, क्योंकि यह पत्थर भी उसके उपयुक्त है। प्रतिमाके दोनो ओर पार्श्वद एव ३३ किन्नरियाँ ध्वस्त दशामे विद्यमान हैं। बिलकुल निम्न भागमे दायी और बायी ओर क्रमशः स्त्री पुरुष दायी घुटना खड़े किये, बाँया घुटना नवाँये हुए, नमस्कार कर रहे हैं। पार्श्वदके मस्तकपर दोनो ओर खड़ी और बैठी इस प्रकार दो दो प्रतिमाएँ हैं। ऊपर दोनो ओर ५, ५ मूर्तियाँ हैं ३, ३ पद्मासनस्थ और दो दो खड्गासनस्थ, इसके बाजूपर हाथी दो पैर टिकाये एक एक अश्व दोनो ओर खड़े हुए हैं, जिसपर एक एक मनुष्य आरूढ है। अश्व भी सर्वथा स्वाभाविक मुद्रामे स्थित हैं। प्रतिमाके स्कन्ध प्रदेशकी दोनो मकराकृतियाँ मुखमे कमल दड दबाये हुए हैं। बाजूमे दोनों ओर पद्मासनस्थ मूर्ति है, इनकी बायीं ओर दो खड्गासन एव बायी ओर दो खड्गासनके बीच पद्मासनस्थ जिनमूर्ति है। भामडलके निकटवर्तीका भाग खडित हो गया है। इसके ऊपर एकाधिक किन्नर किन्नरियाँ पुष्पमाला लिये खड़े हैं। सभीके मस्तक खडित है, अन्य मूर्तियोंमे जिस प्रकार छत्र

धामे हस्ती बताये गये हैं, उस प्रकार इसमें भी रहे होंगे। निम्न भागमें दोनों ग्राहके बीच मकराकृति पायी जाती है, दायी ओर चतुर्भुजी देवी एव बायी ओर यक्ष खड्ग लिये अवस्थित हैं। यह प्रतिमा किसी मंदिरकी मुख्य रही होगी। कारण कि निर्माण विधानकी दृष्टिसे पर्याप्त वैविध्य है। यह प्रतिमा महू तहसील प्योहारीसे लाई गई है। पार्श्वदोके हाथके चामर प्राय लगे हैं।

सख्या १०३—ललाई लिये हुए पाषाणपर भगवान्की मूर्ति उत्थितासनमें उत्कीर्णित है, दोनों ओर पार्श्वद एव निकटवर्ती खड्गासनस्थ मूर्तियाँ निम्न भाग यक्ष यक्षिणी अष्टप्रातिहार्य हैं।

सख्या ५७—की प्रतिमा पार्श्वनाथ भगवान्की है।

व्यंकट सदनके अतिरिक्त गाँवमें कई मकानोंमें जिन-मूर्तियाँ लगी हुई हैं। घोषर नदीके किनारे धर्मशालाके समीप पीपल वृक्षके नीचे दो सुन्दर जिन-मूर्ति पड़ी हैं। लोगोंने इसे खैरमाई मान रखा है। 'बड़ी बड़िया'के जलजोतपर भी भगवान् नेमिनाथजीकी बरयात्राका सुन्दर प्रतीक पडा है। लोग इसपर बस्त्र धोते हैं। किलेके गुर्गी तोरण द्वारवाले मार्गपर भी जैन मंदिरके अत्यंत कलापूर्ण स्तम्भ, शौचालय बने हैं। कुंभ कलशके साथ स्पष्टत प्रतिमाका भी अंकन है।

इस ओर जैनोके प्रति जनताका स्वाभाविक रोष भी है।

रीवाके मुख्य जैन मन्दिरमें भी विशालकाय जिन-प्रतिमा है। चित्रके लिए कोशिश करनेके बावजूद भी सफल न हो सका। रीवाके समीप यदि गवेषणा की जाय तो और भी जैन अवशेष पर्याप्त मिल सकते हैं।

(२) रामवन

भारतप्रसिद्ध 'भरहूत' पहाड़की तराईमें उपर्युक्त आश्रम, प्रकृतिके मुक्त वायु-मंडलमें बना हुआ है। सतनासे रीवा जानेवाले मार्गमें दसवे मीलपर पड़ता है। पुरातन शिल्प-कलाके अनन्य प्रेमी बाबू शारदाप्रसादजीने ही इसे बसाया है। एक प्रकारसे यह आश्रम प्राचीन परम्पराका प्रतीक

है। यहाँ भारतीय मूर्तिकलापर नूतन प्रकाश डालनेवाली पुरातत्त्वकी मौलिक सामग्री, पर्याप्त परिमाणमे विद्यमान है। इसमे अघिकाश भाग बाकाढक तथा मुप्तकालीन है। इस सग्रहमे कुछ प्रतिमाएँ जैनधर्मसे सबद्ध भी है, जो मध्यकालीन जान पडती है। सौभाग्यसे कुछ मूर्तियाँ सर्वथा अखडित हैं। इन कलात्मक प्रतिमाओंका शब्द-चित्र इस प्रकार है —

(१) २३" × २३" की रक्त प्रस्तरकी शिलापर मस्तकपर फन धारण किये हुए, लबशरीरी भगवान् पार्श्वनाथकी प्रतिमा है। मूर्ति निर्माण एव वैविध्य दृष्ट्या मूल्यवान न होते हुए भी इसका शारीरिक विन्यास सापेक्षत आकर्षक है। पार्श्वदको छोडकर परिकर आडम्बर शून्य है। इसका निर्माणकाल इतिहासके अनुसार मध्ययुगका अन्तिम चरण होना चाहिए, क्योंकि मूर्ति-निर्माण-कलाका ह्रास इससे पूर्व शुरू हो गया था।

(२) २४" × १५" मटमेली शिलापर भगवान् मल्लिनाथका प्रतिबिम्ब खुदा हुआ है। जैसा कि निम्नोक्त कलशके चिह्नसे स्पष्ट है। मूर्तिका मुख जितना सौम्य एव सौन्दर्यकी दृष्टिसे उत्कृष्ट है, उतना ही शारीरिक गठन निम्नकोटिका है। कलाकारने अपना कौशल न जाने मुखमण्डलतक ही क्यों सीमित रक्खा। अष्टप्रातिहार्य एव परिकरका अन्य भाग विन्ध्यप्रान्तमे प्रचलित रचनाशैलीके अनुसार है।

(३) २१" × १२" शिलापर केवल बारह प्रतिमाएँ खड्गासनस्थ दृष्टिगोचर होती है। इनमें ऋषभदेवका महान् व्यक्तित्व अलग ही झलक उठता है। इस खडित अवशेषसे कल्पना की जा सकती है कि ऊपरके भागमें भी बारह मूर्तियाँ रही होगी। कारण कि ऋषभदेव प्रधान चौबीसी एक ही शिलापट्टपर खुदी हुई अन्यत्र भी उपलब्ध होती है। मूर्तिके निम्न भागमे गौमुख, यक्ष एवं चक्रेद्वरीकी प्रतिमाएँ बनी हुई हैं। इसका प्रस्तर जसोमें पाई जानेवाली कलाकृतियोंसे मिलता-जुलता है।

उपर्युक्त प्रतिमाओंके अतिरिक्त खडितप्रायः जैनावशेष बर्हापर

संगृहीत हैं, परन्तु वे इतने ध्वस्त हो चुके हैं कि उनपर कुछ भी लिखा जाना संभव नहीं ।

लखुरबाग और नचनाकी बर्ची खुची सामग्री यहाँपर संगृहीत है ।

(३) जसो

ग्रन्थकारयुगीन भारतके इतिहासपर प्रकाश डालनेवाली आशिक सामग्रीको सुरक्षित रखनेका श्रेय इस भूभागको भी मिलना चाहिए । बाकाटक वंशका एक महत्त्वपूर्ण लेख इसीके अचलमे है । कनिंघम साहबने इस भू-भागके स्थानको 'दरेदा' के नामसे संबोधित किया है, पर इसका वास्तविक स्थान 'दुरेहा' है जो जसोके निकट है । खोह, नचना और भूभरा यहीसे नजदीक पडते हैं । बाकाटक, भारतशिव एवम् गुप्तकालमे विकसित उत्कृष्ट शिल्प स्थापत्य एव मूर्तिकलाके उज्ज्वल प्रतीक आज भी भीषण अटवीमे विद्यमान हैं । भारतीय इतिहास पुरातत्त्व एव शिल्पकलाकी दृष्टिसे इस भू-भागका, बहुत प्राचीनकालसे ही, बड़ा महत्त्व रहा है ।

जसोको यदि जैन मूर्तियोंका नगर कहा जाय तो अनुचित न होगा । कारण कि आवश्यक कार्यके लिए प्रस्तर प्राप्त्यर्थ जहाँ कहीं भी जनता द्वारा खनन होता है वहाँ, जैन मूर्तियाँ अवश्य ही, भूगर्भसे निकल पडती हैं । इन पत्तियोंका आधार केवल दन्तकथा नहीं है, परन्तु मेने स्वयं ही अनुभव किया है । गत जनवरीका तीसरा सप्ताह मेने खोजके लिए जसोमे ही व्यतीत किया था । उन दिनो खेतोकी मेडपर लोग मिट्टी जमा रहे थे । आठ खेतोमे मेने स्वयम् देखा कि दो दर्जनसे अधिक मूर्तियाँ दो दिनमे ही जमीनसे पाई गयी । यहाँ न केवल जैन प्रतिमा ही उपलब्ध होती हैं, अपितु जैन मन्दिरोंके तोरण, नन्दावर्त, स्वस्तिक, अष्टमांगलिक एव जैन शास्त्रोंमे वर्णित स्वप्नोंके अतिरिक्त अनेक जैन कलाके विभिन्न उपकरण भी प्राप्त होते हैं । यद्यपि आज जसोमे एक भी जैनका निवास नहीं है । परन्तु इन

उपलब्ध कलाकृतियोंसे सिद्ध है कि किसी समय यह जैनसंस्कृति एव जैनाश्रित शिल्पस्थापत्यकलाका प्रधान केन्द्र था। यहाँसे सैकड़ों जैन मूर्तियाँ युक्त प्रान्त एव भारतके अन्यान्य संग्रहालयोंमें चली गयी, और चली जा भी रही हैं। तथापि एक संग्रहालय-जितनी सामग्री आज भी वहाँपर बिखरी पड़ी है। वहाँकी जनता मूर्तिये बाहर ले जानेमें इसलिए कुछ नहीं कहती, कि उन्हें विश्वास है कि जब चाहें, जमीनसे मूर्तियाँ निकाल लेंगे। मूर्ति बाहुल्यके कारण, जितना दुरुपयोग वहाँकी जनता द्वारा हुआ या स्पष्ट शब्दोंमें कहा जाय तो भारतीय मूर्तिकलाका जितना नाश, अज्ञानतावश यहाँकी जनताने किया, उतना दुस्साहस अन्यत्र संभवतः न हुआ हो। आँखोंसे देख एव कानोंसे सुनकर असह्य परिताप होता है। किसानोंके शौचालयसे एक दर्जनसे अधिक जैन मूर्तियाँ मैंने उठावाई होंगी। नालोंपर कपड़े धोनेकी शिलाके रूपमें एवं सीढियोंमें, जैन मूर्तियोंका प्रयोग आज भी हो रहा है। जसोकी गली-गलीमें भ्रमणकर मैंने अनुभव किया कि प्रायः प्रत्येक गृहके निर्माणमें किसी-न-किसी रूपमें प्राचीन कला-कृतियोंका ऐच्छिक उपयोग हुआ है। इनमें अधिकांश जैनाश्रित कलाके ही प्रतीक हैं। दर्जनों जैन मूर्तियाँ 'खैरमाई'के रूपमें पूजी जाती हैं। कई गृहोंमें 'प्रहरी' का कार्य जैन मूर्तियोंको सौंपा गया है। सबसे बड़ा अत्याचार वहाँकी जैन कलाकृतियोंपर तब हुआ था, जब जसोके कथित महाराज जीवित थे। जसोसे 'दुरेहा' जानेवाले मार्गपर समीप ही विशाल स्वच्छ जलाशय है। इसके किनारेपर आजसे करीबन पन्द्रह वर्ष पूर्व एक हाथीकी मृत्यु हो गयी थी। वहीपर विशाल गर्त खोदकर हाथीको गडवाया गया, और गढ़ेकी पूर्तिके रूपमें जसोकी बिखरी हुई प्राचीन कलाकृतियाँ, जिनका उन दिनोंके शासककी दृष्टिमें पत्थरोंसे अधिक मूल्य न था, डाल दी गईं। इनमें अधिकांशतः जैन मूर्तियाँ ही थी, जैसा कि 'नागौद' के भूतपूर्व दीवान तथा पुरातत्त्व प्रेमी श्री भागवेंद्रासहजी "लाल साहब"के कहनेसे ज्ञात होता है। लाल साहब नागौद एवं जसोकी एक-एक इंच भूमिसे परिचित हैं एवं पुरा-

तत्त्वकी, कहाँपर कौनसी सामग्री है ? आपको भलीभाँति मालूम है। मेरी भी आपने बड़ी मदद की थी।

जसोमे यो तो अनेको जैन प्रतिमाएँ होनेका उल्लेख ऊपर आ चुका है, परन्तु उन सभीका अलग अलग उल्लेख न कर केवल उन्ही प्रतिमाओंकी चर्चा करना उपयुक्त होगा, जो सामूहिक रूपसे एक ही स्थानपर एकत्र हैं।

कुछ जैन मूर्तियाँ

राज-भवनके निकट "जालपादेवी"का एक मन्दिर है। इसके हातेमे बहुसंख्यक जैन प्रतिमाओंके अतिरिक्त मानस्तम्भ और मन्दिरोंके अवशेष पड़े हुए हैं। प्रायः सभी कर्त्थई रंगके पत्थरोपर उत्कीर्णित हैं। मन्दिरकी दीवालके पीछे तथा बाजारकी ओर भी कुछ मूर्तियाँ सजाकर रख छोड़ी हैं। परन्तु सभी मूर्तियाँ जिस रूपसे खडित दीख पडती हैं, उससे तो यही ज्ञात होता है कि समभूषणके इनका सौन्दर्य विकृत कर दिया गया है। कुछेकपर सिन्दूर भी पोत दिया गया है। इन मूर्तियोमे अधिकतर भगवान् आदिनाथ और पार्श्वनाथका हैं। कुछ पद्मान हैं, कुछ खड्गासन। भगवान् आदिनाथ और धर्मणभगवान् महावीरकी दो अद्भुत एवं अन्यत्र अनुपलब्ध प्रतिमाएँ इसी समूहमे हैं। इनकी विशेषता निबन्धकी भूमिकामे आ चुकी है। अतः पिष्टपेषण व्यर्थ ही है।

मंदिरसे लगा हुआ छोटा-सा मकान है। इसमे संस्कृत पाठशालाके छात्र रहते हैं। इसकी दीवालमे अत्यंत कलापूर्ण ६ जैन मूर्तियाँ लगी हुई हैं। कुछेक मूर्ति-विधानकी दृष्टिसे अनुपम एवं सर्वथा नवीन भी हैं। प्रति वर्ष इनपर चूना पोता जाता है, इन्से ऊपर चूनेकी पपड़ियाँ तो मैने स्वयं उतारी थी। वहाँके एक मुसलमान कारीगरसे ज्ञात हुआ कि ऐसी कई मूर्तियाँ तो हमने गृह-निर्माणमे लगा दी हैं। और इनके मस्तकवाले भागकी पथरियाँ अच्छी बनती हैं, अतः हम लोगोंको ऐसी गढ़ी गढ़ाई सामग्री काफी मिल जाती है।

जालपादेवीके मन्दिरमें प्रवेश करते ही, सामनेवाले चार भ्रवशय दृष्टि आकृष्ट कर लेते हैं। इनमें तीन तो जैन हैं, एक वैदिक। मुझे ऐसा लगता है कि तीनों भ्रवशय भिन्न न होकर एक ही भावके तीन पृथक् भ्रव हैं। इसमें जो भाव बतलाये हैं, वे अन्यत्र मिलते तो हैं, पाषाणपर नहीं परन्तु चित्रकलामे। तीर्थंकर महाराजकी यात्राका भाव परिलक्षित होता है। सर्वप्रथम इन्द्रध्वज तदनन्तर देव देवी (इनके मस्तकपर सुन्दर मुकुट पडे हुए हैं अतः देवगणकी कल्पना की है) बादमें तीर्थंकर महाराज, (इनके चारोओर समूह बताया गया है) पीछेके भागमें श्रावक-वृद्ध उत्कीर्णित हैं। इसीमें आगे भगवान्का समवसरण भी निर्दिष्ट है। सौभाग्यसे यह सपूर्ण कलाकृति सर्वथा अखण्डित बच गई है। लंबी ४॥॥ फुट चौड़ाई २॥॥ फुट है। जैन मन्दिरके स्तम्भोमें तीर्थंकर प्रतिमाएँ खुदवानेकी प्रथा ग्ही है, इसके उदाहरण स्वरूप दर्जन स्तम्भावशेष यहापर अवस्थित है।

एक विशेष प्रतिमा

इसी समूहमें एक सयक्ष अबिकाकी प्रतिमा भी दृष्टिगोचर हुई। परन्तु इसमें कुछ विशेषता है। यह वह कि निम्न भागमें यक्ष दम्पती है। आम्रवृक्षका स्थान काफी लंबा है, इसपर भगवान् नेमिनाथकी भव्य प्रतिमा मुशोभित है। वृक्ष-स्थाणुके मध्य भागमें एक नग्न स्त्री वृक्षपर चढ़ती हुई बताई गई है। पासमें एक गुफा जैसा गहरा प्रकोष्ठ भी अलगसे उत्कीर्णित है। इन दोनों भावोंमें राजीमतीका जीवन ही परिलक्षित होता है। गुफाका सबध राजीमतीसे है, गिरिनारकी गुफामें रहनेका उल्लेख जैन साहित्यमें आता है। वृक्षपर चढ़नेका अर्थ, कल्पनामें तो यही आता है कि भगवान् नेमिनाथके चरणोंमें जानेको वह उद्युक्त है। अर्थात् मुक्तिमार्गके प्रदर्शककी सेवामे जानेको तत्पर है। कलाकारने सकारण ही इन भावोंका प्रदर्शन किया है। इस प्रतिमाको मने बहासि उठवाकर सुरक्षित स्थानमें पहुँचा दी है।

मंदिरके निकट ही एक लकड़ीका कारखाना है, लकड़ीके ढेरमें भी कई कला-कृतियाँ दबी पडी हैं। कुछेक तो खडित भी हो गई हैं, जितना भाग बचा है, यदि सावधानीसे काम न लिया गया तो वह भी नष्ट हो जायगा। दुर्गके द्वारपर भी जैन प्रतिमाएँ लगी हैं। ऊपरकी दीवाल भी खाली नहीं है। संस्कृत पाठशाला पुराने किलेमें लगती है।

उष्ण जलकुण्ड

यहमें ४ फर्लांग दूर एक शिवमंदिर है, वहाँपर भूमिसे गरम जल निकलता है। लोगोका विश्वास है कि यह कई रोगोको नाश करनेवाला जल है। इस ओर जब हमलोग गये तो आश्चर्यचकित रह गये। जलको रोकनेके लिए जनताने छोटी-सी दीवार खड़ी कर दी है। इसमें जैन-प्रतिमाओकी बहुलता है। नालोपर भी तीन छोटी-सी मूर्तियाँ, लोगोके आराध्य देवता माने जाते हैं। प्रति दिन काफी लोग जल चढानेके लिए आते हैं। जनताका विश्वास है कि बिना इनको प्रसन्न रखे कोई कामकी सिद्धि नहीं होती। इतनी गनीमन है कि ये देवता सिन्दूरसे अलंकृत नहीं हुए, पर वस्त्रोसे तो भूषित कर ही दिये गये हैं। ये तीनों मूर्तियाँ क्रमशः शान्तिनाथ, मल्लिनाथ और नेमिनाथकी हैं।

यहाँसे हमलोग नालाबकी ओर जाना चाहते थे, इतनेमें किसी काछीने सूचित किया कि मेरे बगीचेमें भी पुरानी प्रतिमाएँ हैं, चाहे तो आप लोग पूजाके लिए ले जा सकते हैं। इस बगीचेमें चारो ओर घने वृक्षोंमें किसी मंदिरके स्तम्भोकी कंचक आकृतियाँ हैं। ये ४। फुटसे कम लंबे-चौड़े न होंगे, परन्तु न जाने कितनी शताब्दियोसे यहाँपर हैं, कारण कि ३ अश तो वृक्षोकी जड़ोंमें इस प्रकार गुंथ गये हैं, कि उनको सरकाना तक असंभव है।

राममन्दिर

जसोमें प्रवेश करते ही प्रथम राममंदिर आता है। इसके प्रवेश द्वारपर ही सयक्षदम्पती नेमिनाथ भगवान्की मूर्ति अधिष्ठित है। इसके दोनों ओर

खड्गासन भी है। रक्तप्रस्तरपर उत्कीर्णित है। प्रतिमा सर्वथा अस्खण्डित है। गत वर्ष किसी ठाकुरके मकानसे यह प्रतिमा उपलब्ध हुई थी और बाबाजीने यहाँ लगवा दी। मन्दिरके निकट एक नाला पड़ता है। इसपर भी पार्श्वनाथ खड्गासनमें है।

कुमारमठ

गाँवसे कुछ दूर कुहड़ाडामठ नामक एक विशाल मन्दिर है, संभवतः यह कुमारमठ ही होना चाहिए। यहाँपर विस्तृत फँसी अमराई है। सधन जगलका बोध होता है। यहाँ पीपलके नीचे बहुतसे अवशेष सुरक्षित हैं, इसमें जैन प्रतिमाएँ भी पर्याप्त हैं। यह मन्दिर नागर शैलीका है। कहा जाता है कि इसमें कोई शिलोत्कीर्णित लेख भी है। पर मुझे तो दृष्टि-गोचर न हुआ। मठमें कुछ टीले हैं। संभव है खुदाई करनेपर कुछ और भी पुरातत्त्वकी सामग्री मिले। मठके पास एक वृक्षके निम्न भागमें भगवान् ऋषभदेवकी प्रतिमा पड़ी हुई है। इसे 'खँरमाई' करके लोग पूजते हैं। कोई भी व्यक्ति इसे स्पर्श नहीं कर सकता, दूरसे ही पुष्पादि चढा देते हैं। पूर्व तो यहाँपर बलितक चढाई जाती थी, पर अभी बन्द है। समस्त गाँवके यह प्रधान देवता माने जाते हैं। यहाँपर त्यौहारके दिनोमें मेला भी लगता है। नवरात्रमें तो पडे भी पहुँच जाते हैं।

राजमन्दिरके पाससे एक मार्ग नालेपर जाता है, वहाँ सुनारके गृहके अग्रभागमें जैन प्रतिमाओंका समूह विद्यमान है। आगे चलनेपर पुरानी दीवालके चिह्न मिलते हैं। इँटे भी गुप्तकालीन-सी जँचती हैं। इसीपर बस्ती बस गई है।

यहाँपर एक मस्जिदके पास मुसलमानोंकी बस्तीमें मानस्तम्भका ६ फुटका एक टुकड़ा भी जमीनमें गड़ा है। चारोंओर जैन प्रतिमाएँ उत्कीर्णित हैं।

जसोमें इतनी विस्तृत जैन कलात्मक सामग्री बिखरी पड़ी है; यदि

यहाँपर पुरातत्व विभाग द्वारा खुदाई कराई जाय तो और भी पुरातनावशेष निकलनेकी पूर्ण संभावना है। जैन पुरातत्वके प्रधान केन्द्रके रूपमें जसो कबतक विख्यात रहा, यह तो निश्चित रूपसे नहीं कहा जा सकता। परन्तु अवशेषोंसे इतना तो कहा ही जा सकता है कि १५-१६ शतीतक तो रहा ही होगा। कारण कि १२ शतीसे लगाकर १६ शतीतकके जनावशेष उपलब्ध होते हैं। यहाँकी अधिकतर सामग्री “एन्थ्रॉपोलॉजिकल सर्वेक्षण एक्ट” द्वारा अधिकृत नहीं की गई है, यदि कला प्रेमी इनकी समुचित व्यवस्था करे तो आज भी अवशिष्ट सामग्री चिरकालतक सुरक्षित रह सकती है। वर्ना अवशिष्ट अवशेषोंसे भी हाथ धोना पड़ेगा। कारण कि जिसे आवश्यकता होती है, वह इनका उपयोग आज भी कर लेता है। जसोसे १५ मीलपर ‘लखुरबाग’ नामक स्थान पहाड़ोंकी गोदमे है। जहाँपर गुप्तकालीन अवशेष पर्याप्त संख्यामें मौजूद हैं। दुरेहमें भी जैन मंदिरोंके अवशेष हैं। नागौरके लाल साहबसे मुझे ज्ञात हुआ था कि लखुरबाग और नचनाके जगलोमें बड़ी विशाल जैन प्रतिमाएँ काफी संख्यामें पड़ी हुई हैं। वहाँपर जैन मंदिरोंके अवशेष भी मिलते हैं।

(४) उच्चकल्प (उच्चहरा)

प्राचीन और मध्यकालीन भारतीय इतिहासमें इसका स्थान बहुत ही महत्वपूर्ण रहा है। एक समय यह राजधानीके रूपमें भी था। बाकाटक और गुप्तकालीन शिलालेखोंमें इस नगरका उल्लेख “उच्चकल्प” नामसे हुआ है। सन्यासी ही यहाँके शासक थे। नगरमें परिभ्रमण करनेपर प्राचीनताके प्रमाण स्वरूप अनेकों अवशेष दृष्टिगोचर होते हैं। यहाँके काफी अवशेष (कलकत्ताके) इन्डियन म्यूजियममें हैं। शेष अवशेषोंकी जनताने स्थान-स्थानपर एकत्रकर, सिन्दूरसे पीतकर खैरमाई या खैरदइयाके स्थान बना रखे हैं। अब यहाँसे अनावश्यक या आवश्यक एक ककड़ भी हटाना संभव नहीं। जहाँपर जैन अवशेष भी काफ़ी तादादमें मिलते हैं, वे मध्यकालके हैं।

यहाँके एक शैव मन्दिरमें खंडित चतुर्विंशतिकापट्ट तथा फुटकर जैन मूर्तियाँ हैं। नालेपर भी एक दीवालमें कई देवताओंके साथ जैन प्रतिमाएँ हैं। नालेके ऊपर एक टीला है, उसपर विशेषत शैव संस्कृतिके अवशेषोंमें जैन मन्दिरोंके तोरण, द्वार स्तम्भ एवं कृतियाँ सुरक्षित हैं। कुछेक जैन प्रतिमाएँ, अन्य स्थानोंके समान, यहाँपर खैरमाईके रूपमें पूजी जाती हैं।

यहाँपर सबसे अधिक और आकर्षक सग्रह है सती-स्मारकोंका। एक स्थान इसलिए स्वतन्त्र ही बना हुआ है। यहाँ सैकड़ों सतीके चीतरे हैं। कुछेकपर लेख भी हैं।

बार बार यहाँसे सामग्री डोनेके बाद अब ऐतिहासिक एवं शिल्पकलाकी दृष्टिसे कुछ भी मूल्य रखनेवाली सामग्री शेष नहीं रही।

(५) मैहर

शारदामाईके कारण मैहर विन्ध्य प्रदेशमें काफी ख्याति प्राप्त कर चुका है। प्रतिदिन कई यात्री यात्रार्थ आते हैं। इनके संबंधमें यहाँपर कई प्रकारकी किंवदन्तियाँ भी प्रचलित हैं। इसपर विशेष जाननेके लिए "विन्ध्यभूमिके दो कलातीर्थ" नामक मेरा निबन्ध देखना चाहिए।

स्थानीय राजमहलके पीछे एक देवीका मन्दिर है। इसमें तीन खण्डित जैन-मूर्तियाँ पड़ी हुई हैं। वहाँपर एक स्त्रीसे पूछनेपर ज्ञात हुआ कि यह हमारी देवीजीके रक्षक हैं, इसलिए इन्हें द्वारपर ही रहने दिया गया है। परम वीतराग परमात्माकी प्रतिमाओंका उपयोग, अज्ञानवश किस प्रकार किया जाता है, इसका यह एक उदाहरण है। इस मन्दिरके दो फलाँग पीछे जानेपर अत्यन्त सुन्दर कलापूर्ण और सर्वथा अखण्डित शैव मन्दिर आता है। इस मन्दिरके चबूतरेके पास ही खड्गासनस्थ जिन-मूर्तियाँ हैं। इस मन्दिरसे तीन फलाँग और चलनेपर एक नाला आता है, उसपर जैनमन्दिरका चौखट और कलश, स्वस्तिक और नन्द्यावर्त्त अंकित स्तम्भ दृष्टिगोचर होते हैं। इन अवशेषोंसे ज्ञात होता है कि इसके निकट ही कहींपर जिन-

मन्दिर रहा होगा। वर्ना स्तम्भ और चौखटकी प्राप्ति यहाँ क्योंकर होती ?

मैहरसे कटनीकी ओर जो मार्ग जाता है उसपर 'पीडी' ग्राम पड़ता है। इसमें अतीव सुन्दर जैन मूर्तियाँ प्राप्त हुईं। इनकी संख्या १४ से कम न होगी, और खण्डित प्रतिमाओंका तो ढेर लगा हुआ है। प्रायः अखण्डित मूर्तियाँ कलाकी दृष्टिसे सर्वांग सुन्दर हैं। सौभाग्यसे एकपर ११५७ का लेख भी उपलब्ध होता है, यह मूर्ति सपरिंकर है। इस लेखका बहुत-सा भाग तो शस्त्र पनारनेवालोंने समाप्त ही कर डाला है, जो शेष रह गया है, वह मूर्तियोंके समय निर्धारणके लिए उपयोगी है। एक ही इस लेखसे इस शैलीकी अनेको मूर्तियोंका समय निश्चित हो जायगा। मूर्तियोंकी रक्षा अत्यावश्यक है। जनताका ध्यान भी इस ओर नहींके बराबर है।

उपसंहार

उपर्युक्त पवित्योमें विन्ध्यभूभागके केवल उन्हीं जैनावशेषोंका उल्लेख किया गया है, जिनको मैंने स्वयं देखा है। अभी अन्दरके भागमें अनेक ऐसे नगर हैं, जहाँके खडहरोंमें जैन शिल्पकलाकी काफी सामग्री अस्तव्यस्त पड़ी हुई है। मुझे सूचना मिली थी कि पन्ना, अजयगढ़, खजुराहो, बेवगढ़, कालिंजर और छतरपुरके पासके खडहर भी इस दृष्टिसे विशेष रूपसे प्रेक्षणीय हैं। इन स्थानोंपर जैन दृष्टिसे आजतक समुचित अध्ययन नहीं हुआ, बल्कि स्पष्ट कहा जाय तो सपूर्ण पुरातत्त्वकी दृष्टिसे अभी इस भूभागको कम लोगोंने छुआ है। तलस्पर्शी अध्ययनकी तो बात ही अलग है। जैन एवं अजैन विद्वानोंके सद्प्रयत्नोंसे कहीं-कहीं सुरक्षाकी व्यवस्था की गई है, पर सापेक्षत नहींके समान है।

विन्ध्य प्रदेशमें पाई जानेवाली जैन पुरातत्त्वकी सामग्रीमें अन्य-प्रान्तोंकी अपेक्षा वैविध्य है, यहाँपर जैन प्रतिमा एवं मदिरोके साथ-साथ जैन धर्मके

कुछ प्रविष्ट प्रसंगोंका भी सफल आलेखन हुआ है। इन अवशेषोंसे जैनोंका व्यापक कला-प्रेम भलकता है। मध्यकालीन कलावशेषोमे जैनाकृतियोंको यदि अलग कर दिया जाय तो यहाँकी कलात्मक सामग्री सौन्दर्यविहीन जचेगी। महान् परितापका विषय है कि जैनोंकी अच्छी संख्या होते हुए भी इस ओर उनकी उदासीनता है। भारतीय पुरातत्त्व विभाग इस प्रदेशकी ओर एक प्रकारसे मौनावलम्बन किये हुए है। मूर्तियोंका, कलाकृतियोंका मनमाना उपयोग जनता द्वारा हो रहा है। नूतन भवनकी नीचे इन अवशेषोंसे भरी जाती है। नवीन गृहोमे ये लोग मूर्तियोंका बेघडक उपयोग करते है, पर जब कोई कलाकार वहाँ पहुँचकर साधना करता है तब पुरातत्त्व विभाग इसे अपनी संपत्ति घोषित करता है।

प्रान्तमे मे तात्कालिक प्रधान मन्त्री श्रीयुत श्रीनाथजी मेहता आई० सी० एस० को धन्यवाद देना अपना परम कर्तव्य समझता हूँ। इन्होंने मेरी यात्राका प्रबन्ध राज्यकी ओरसे करवाया था।

१ अप्रैल १९५१]

बौद्ध-पुरातत्त्व



मध्य-प्रदेशका बौद्ध-पुरातत्त्व

मध्यप्रदेशीय शिल्प-स्थापत्य विषयक कलावशेषोके परिशीलनसे ज्ञात होता है कि बौद्ध-संस्कृतिका प्रभाव इस भू-भागपर, बहुत प्राचीन कालसे रहा है। शिलोत्कीर्णित लेख, गुफा एवं प्रस्तर तथा धातु-मूर्तियाँ आदि उपर्युक्त पकितकी सार्यकता सिद्ध करती है। बौद्धोंमें कलाविषयक नैसर्गिक प्रेम शुरूसे रहा है।

जबलपुर जिलेके रूपनाथ नामक स्थानपर सम्राट् अशोकका एक लेख पाया गया है। सभव है उन दिनों बौद्ध वहाँ रहे हों या उस स्थानकी प्रसिद्धिके कारण, अशोकने प्रचारार्थ शिक्षाएँ वहाँ खुदवा दी हो। यह लेख उसने बौद्ध होनेके २॥ वर्ष बाद खुदवाया था। इससे इतना तो निश्चित है कि सम्राट् अशोक द्वारा मध्य प्रदेशमें बौद्ध धर्मकी नींव पड़ी। मध्यप्रदेशीय शासनकी ग्रीष्मकालीन राजधानी पचमढीमें भी कुछ गुफाएँ हैं, जिनका मबध बौद्ध धर्मसे बताया जाता है'।

मौर्य साम्राज्यके बाद मध्यप्रान्तपर जिन शक्तिसमपन्न राजवशोने शासन किया, उनमेंसे अधिकतर परम वैदिक थे। अतः मौर्य शासनके बाद बौद्ध धर्मका व्यवस्थित प्रचार, जैसा होना चाहिए था, न हो पाया। सम-सामयिक समीपस्थ प्रादेशिक पुरातन स्थापत्योके अन्वेषणसे फलित होता है कि तत्रस्थ शासन वैदिक होते हुए भी, बौद्ध-संस्कृति अनुन्नत नहीं थी। मेरा तात्पर्य **झाँची** व परवर्ती बौद्ध अवशेषोसे है।

नागार्जुन

कहा जाता है कि नागार्जुन बरारके निवासी थे। ये बौद्ध धर्मके विद्वान्, पोषक एवं प्रचारक आचार्य तो थे ही साथ ही, महायान सप्रदायकी माध्यमिक शाखाके स्तम्भ भी थे। ये महाकवि अश्वघोषकी परम्पराके

चमकीले नक्षत्र थे। दर्शनशास्त्र एवं आयुर्वेदमें इनकी अबाधगति थी। भारतीय आयुर्वेद-शास्त्रमें रस द्वारा चिकित्सा करनेकी पद्धतिका सूत्रपात, इन्हीके गभीर अन्वेषणका परिणाम है। पं० जयचन्द्र^१ विद्यालंकारने अश्व-घोषके 'हृष्यचरित'के आधारपर लिखा है कि नागार्जुन दक्षिण-कोसल (छत्तीसगढ़)के राजा सातवाहनके मित्र थे। चीनी पर्यटक श्युआन्-चुआइने भी आयुर्वेदमें पारगत बोधिसत्व नागार्जुनका बहुमान पूर्वक स्मरण किया है। बाण कवि भी इसका समर्थन करते हैं। इसलिए इनका काल ईस्वीकी दूसरी शताब्दीमें पीछे नहीं जा सकता। यहाँपर प्रश्न यह उपस्थित होता है कि नागार्जुन और सिद्धनागार्जुन एक ही थे या पृथक्? पं० जयचन्द्र विद्यालंकारने दोनोंको एक ही माना है। जैन साहित्यमें सिद्ध नागार्जुनका वर्णन विशद रूपमें आया है। मूलत वे सीराष्ट्रान्तर्गत ढंकरगिरिके निवासी व आचार्य पादलिप्तसूरिके शिष्य थे। इनकी भी आयुर्वेद एवं वनस्पति शास्त्रमें अद्भुत गति थी। रमसिद्धिके लिए इन्होंने बड़ा परिश्रम किया था। सातवाहन इनको सम्मानकी दृष्टिसे देखता था, पर यह सातवाहन छत्तीसगढ़का न होकर, प्रतिष्ठानपुर-पैठन (नाशिकके समीप) का था। दोनों नागार्जुनके जीवनकी विशिष्ट घटनाओंको गभीरतापूर्वक देखे तो आशिक साम्य परिर्लक्षित होता है। तन्त्रविवेक योगरत्नमाला और साधनामाला वगैरह कुछ ग्रन्थोंमें पर्याप्त भाव-साम्य है, पर जहाँतक भाषाका प्रश्न है, इन ग्रन्थोंके रचयिता नागार्जुन ही जान पड़ते हैं, क्योंकि सिद्धनागार्जुनके समय जैन संप्रदायमें अपने भावको संस्कृत भाषामें व्यक्त करनेकी प्रणाली ही नहीं थी। मेरे जेष्ठगुरु-बन्धु मनि श्री मंगलसागरजी महाराज साहबके ग्रन्थ सग्रहमें नागार्जुन कल्प नामक एक हस्त लिखित प्रति है, उसमें भारतीय रस-चिकित्सा एवं अनेक प्रकारके महत्त्वपूर्ण व आश्चर्यजनक रासायनिक प्रयोगोंका सकलन है। इसकी भाषा प्राकृत मिश्रित अपभ्रंश है। यह कृति

^१भारतीय वाङ्मयके अमररत्न,

सिद्धनागार्जुनकी होनी चाहिए, क्योंकि प्राकृत भाषामें होनेसे ही, मैं इसे उनकी रचना नहीं मानता, पर कल्पमें कई स्थानोपर पादलिप्तसूरिका नाम बड़े सम्मानके साथ लिया गया है, जो इनके सब प्रकारसे गुरु थे। प्रश्न रहा अपभ्रंश प्रतिलिपिका, इसका उत्तर भी बहुत सरल है। अस्यत् लोकप्रिय कृतियोंमें भाषा विषयक परिवर्तन होना स्वाभाविक बात है।

नागार्जुन और सिद्धनागार्जुन भारतीय इतिहासकी दृष्टिसे विवेचनकी अपेक्षा रखते हैं। उभय-साम्य, समस्याको और भी जटिल बना देता है। सिद्धनागार्जुनके जीवन-पटपर इन ग्रन्थोंसे प्रकाश पडता है, प्रभावकचरित्र, विविधतीर्थकल्प, प्रबन्धकोष, प्रबन्धचिन्तामणि, पुरातन प्रबन्धसंग्रह और पिण्डविशुद्धिकी टीकाएँ आदि।

बौद्ध नागार्जुन, रामटेकमें रहा करते थे। आज भी वहाँ एक ऐसी कन्दरा है, जिसका सबध, नागार्जुनसे बताया जाता है। “चीनी प्रवासी कुमारजीव नामक विद्वान्ने नागार्जुनके संस्कृत चरितका अनुवाद, चीनी भाषामें सन् ४०५ ई० में किया था” (रत्नपुर श्री विष्णुमहायज्ञ स्मारक ग्रन्थ पृ० ८१)। मध्यप्रदेशके प्रसिद्ध अन्वेषक स्व० डाक्टर हीरालालजी^१ने नागार्जुनपर निम्न पक्तियोंमें अपने विचार व्यक्त किये हैं—

“ख्रीष्टीय तीसरी शताब्दी में अन्यत्र यह सिद्ध किया गया है कि बिदभं देशके एक ब्राह्मणका लड़का रामटेककी पहाड़ीपर मौतकी प्रतीक्षा करनेको भेज दिया गया था, क्योंकि ज्योतिषियोंने उसके पिताको निश्चय करा दिया था कि वह अपनी आयुके सातवे बरस मर जायगा। यह बालक रामटेकके पहाड़की एक खोहमें नौकरोंके साथ जा टिका। अकस्मात् वहाँसे खसर्पण महाबोधिसत्त्व निकले और उस बालककी

^१ स्व० डॉ० हीरालाल—मध्यप्रदेशीय भौगोलिक नामार्थ-परिचय पृष्ठ १२-१३,

कथा सुनकर आदेश किया कि नालेन्द्र विहारको चला जा, वहाँ जानेसे मृत्युसे बच जावेगा। नालेन्द्र अथवा नालिन्दा मगध देशमें बौद्धोका एक बड़ा विहार तथा महाविद्यालय था। उसमें भर्ती होकर यह बरारी बालक अत्यंत विद्वान् और बौद्धशास्त्र-वेत्ता हो गया। इसके व्याख्यान सुननेको अनेक स्थानोंसे निमन्त्रण आये। उनमेंसे एक नाग-नागिनियोंका भी था। नागोंके देशमें तीन मास रहकर उसने एक धर्म-पुस्तक नागसहस्रिका नामकी रची और वहीपर उसको नागार्जुनकी उपाधि मिली, जिस नामसे अब वह प्रख्यात है। रामटेक पहाड़में अभीतक एक कन्दरा है जिसका नाम नागार्जुन ही रख लिया गया है।”

उपर्युक्त पवित्रमें वर्णित समस्त विचारोंसे मैं सहमत नहीं हूँ। इसपर स्वतन्त्र निबन्धकी ही आवश्यकता है; पर हाँ, इतना अवश्य कहना पड़ेगा कि नागार्जुनने अपनी प्रतिभामें विद्वद्जगत्को चमत्कृत किया है। ८४ सिद्धोकी २ सूत्रियोंमें भी एक नागार्जुनका नाम है, पर वे कालकी दृष्टिसे बहुत बाद पड़ते हैं।

अलबेहनी नागार्जुनके लिए इस प्रकार लिखता है—

“रसविद्याके नागार्जुन नामक एक ख्यातिप्राप्त आचार्य थे, जो सोमनाथ (सौराष्ट्र)के निकट बंहरामें रहते थे, वे रसविद्यामें प्रवीण थे, एक ग्रन्थ भी उनमें इस विषयपर लिखा है। वे हमसे १०० वर्ष पूर्व हो गये हैं।”

अलबेहनीका उपर्युक्त उल्लेख कुछ अशोभे भ्रामक है। मुझे तो

‘श्री हजारीप्रसाद द्विवेदी—‘नाथ सम्प्रदाय’ पृ० २९, अलबेहनीने इन्हीं नागार्जुनको सिद्धनागार्जुन मान लिया है, जो स्पष्टतः उनका भ्रम है।

‘दुर्गाशंकर के० शास्त्री—ऐतिहासिक संशोधन, पृ० ४९८।

ऐसा लगता है कि उसने सुनी हुई परम्पराको ही लिपिबद्ध कर दिया और वही आज हमारे लिए ऐतिहासिक प्रमाण हो गया। जहाँतक रसविद्याके विद्वान् व सौराष्ट्रके दैहिक निवासी होनेका प्रश्न है, मैं सहमत हूँ, जैन-साहित्य नागार्जुनको ढकगिरिका निवासी, प्रमाणित करता है, जो सोमनाथके निकट न होते हुए भी सौराष्ट्र-देशमें तो है ही। सोमनाथके निकट लिखनेका तात्पर्य यह होना चाहिए कि उन दिनों उनकी ख्याति काफी बढी हुई थी, यहाँतक कि सोमनाथके नामसे सौराष्ट्रका बोध हो जाता था, इसलिए अलबेरुनीने भी वैसा ही लिख दिया। रसशास्त्रके आचार्य भी ढकवाले नागार्जुन ही थे। अब प्रश्न रह जाता है दैहिक और ढकके साम्यका। दैहिक या ऐसे ही नामका कोई ग्रन्थ सोमनाथके निकट है या नहीं? ढक सोमनाथसे कितना दूर पड़ता है, इसके निर्णयपर ही आगे विचार किया जा सकता है। इन पक्षियोंसे इतना तो सिद्ध ही है कि अलबेरुनी भी रसशास्त्री नागार्जुनको सौराष्ट्रका मानता है। जिस ग्रन्थकी चर्चा करने की है, मेरी रायमें वह नागार्जुनकल्प ही होना चाहिये।

अलबेरुनीने जो समय दिया है वह नवम शतीका अन्त भाग पड़ता है। यहाँ उनका भ्रम है। इस भ्रमका भी एक कारण मेरी समझमें आता है वह यह कि ८४ सिद्धोंमें नागार्जुनका भी नाम आता है, इसका समय अलबेरुनीके उल्लेखमें मिलता-जुलता है। नागार्जुनके नाम-साम्यके कारण ही अलबेरुनीसे यह भूल हो गई जान पड़ता है। सिद्धोंकी सूचीवाले नागार्जुन आयुर्वेदके ज्ञाता थे, यह अज्ञात विषय है।

उपर्युक्त विवेचनसे सिद्ध है कि कोई एक नागार्जुन रसतन्त्रके आचार्य हो गये हैं और उनका आयुर्वेद-जगत्में महान् दान भी है। सुश्रुतके टीकाकार उल्लहणका मत है कि सुश्रुतके प्रसिद्धकर्ता नागार्जुन ही हैं। रसवन्द और चक्रपाणि लिखते हैं कि अमुक पाठ नागार्जुनने कहे है। माधवके टीकाकार विजयरक्षितने नागार्जुन कृत आरोग्यमंजरीके कई उद्धरण

उद्धृत किये हैं^१। रसरत्नाकर और कक्षपुटल नागार्जुनकी रचना मानी जाती है।

अलबेर्नीकी भ्रमक परम्पराके आधारपर गुजरातके शोधक श्री दुर्गाशकर भाई शास्त्रोंने तामरे—आयुर्वेदज्ञ—नागार्जुनकी कल्पना की है, पर उपर्युक्त विवेचनके बाद इस कल्पनाकी गुजायश नहीं रहती।

वाकाटक

वाकाटकोका साम्राज्य बुंदेलखंडसे लगाकर खानदेशतक फैला हुआ था। स्व० काशीप्रसाद जायसवालने इसका मूल स्थान वाकाट स्थिर किया है, जो वर्तमानमें ओडछ, राज्यान्तर्गत है। नागवशी राजा भवनागका दौहित्र राजा रुद्रसेन था। इनको नानासे राज्याधिकार प्राप्त हुए थे। इस वंशके राजाओंके ताम्रपत्र मध्यप्रदेशके सिवनी, बालाघाट, अमरावती और छिन्ववाड़ा जिलेसे प्राप्त हुए हैं। इनकी राजधानी 'पुरिका'—प्रवरपुरमें थी^२। वर्तमानका पौनार ही प्राचीन प्रवरपुर जान पड़ता है। यहाँपर प्राचीन अवशेष और सिक्के भी चातुर्मासमें मिल जाते हैं। यहाँ जैन मूर्तियाँ एवं मध्यकालीन लेख भी मिले हैं। मुझे कुछेककी छापी बाबू पारसमलजी सराफ एम० ए०, एल-एल० बी० द्वारा प्राप्त हुई थी। मगधके सम्राट् चन्द्रगुप्त (द्वितीय) ने स्वपुत्री प्रभावती गुप्त रुद्रसेनको ब्याही थी,

^१दुर्गाशकर के० शास्त्री—ऐतिहासिक संशोधन, पृ० ४९८

^२जनरल कनिंघमके मतानुसार वर्धा नदीका पूर्वी भाग वाकाटक राज्य था और सभयतः उनकी राजधानी भद्रावती—भांदक थी। प्रशस्तियोंमें ९ वाकाटक नरेशोंके नाम मिलते हैं। अजंटामें वाकाटक वंशकी जो प्रशस्ति है, उसके अनुसार वाकाटकोंने अपने निकटवर्ती निम्न राजाओंको जीता था—१ कुंतल (महाराष्ट्रका दक्षिण भाग) २ अवनती, ३ कलिंग, ४ कौसल, ५ त्रिकूट (याना जिला), ६ लाट (दक्षिण गुजरात), ७ आन्ध्र (वारंगल)

जिसका पुत्र प्रतापी प्रवरसेन (द्वितीय) हुआ [सन् ४४०] अजंटाके एक गुफा-लेखसे सिद्ध है कि अन्तिम राजा हरिसेन (सन् ५२५) के आधीन गुर्जर, कर्लिग, त्रिकूट, कोसल और आन्ध्र थे । कोसलका तात्पर्य छत्तीसगढसे है ।

कोशला मेकला मालवाधिपति-

भिरभ्याचित शासनस्य

दक्षिणके चोलुक्थोने वाकाटक साम्राज्यको समाप्त किया । राजा पुलकेशी (सन् ९१०) बड़ा प्रतापी व्यक्ति था । अजंटाकी गुफाएँ सदाकालसे बरारके अन्तर्गत रही हैं । उनके निर्माणमे मध्यप्रान्तके राजाओंने भी सोत्साह भाग लिया था । अजंटा, वर्तमान कालमे बरारकी सीमासे सातवें मीलपर अवस्थित है । कुल मिलाकर २९ गुफाएँ हैं । इनमे कुछ चैत्य एवं विहार हैं । गुफाओंकी परिधि पूर्वसे पश्चिमकी ओर ६०० गजमें है । यद्यपि इनका निर्माण एक ही समयमे नहीं हुआ, प्रत्युत ईस्वी सन् पूर्व २०० से सन् ७०० तक होता रहा । ८-१२-१३ गुफाएँ सर्व-प्राचीन हैं ।

६ और ७ पाँचवी शताब्दीकी हैं । सख्या १-५-१४-२९ गुफाओंका निर्माणकाल सन् ५००-६५० ईस्वीतकका है । १ सख्यावाली सबसे बादकी है । सख्या १६ मे वाकाटक राजाका लेख उत्कीर्णित है ।

अधिकार्य चित्र और मूर्तियाँ भगवान् बुद्धके चरित्रसे सबध रखती हैं, जिनका वर्णन जानकोमे आया है । १६ वी गुफामें बुद्धके ७ चित्र हैं । प्राणचक्र, विजयावतरण, कपिलवस्तु प्रत्यागमन, राज्याभिषेक, अप्सरा, महाहस, गन्धर्व, मातृपोषा शिबिके दातृत्वके भी दृश्य हैं । न० १ मे राज-नैतिक चित्र सम्राट् पुलकेशी-विक्रमादित्यका है । पुलकेशीका सबध ईरानके सम्राट्से था । इस गुफामे जो चित्र है, उसमे ईरानके दूत द्वारा पुलकेशीको नजराना दिया गया है । यह रंगीन चित्र इस प्रकार है —

“पुलकेशी गद्दी बिछे हुए सिंहासनपर लम्बा गोलाकार तकियेके सहारे

बैठा है। पीछे स्त्रियां पंखा और चंवर लेकर खड़ी हैं। अन्य परिचारक स्त्री और पुरुष कुछ बैठे हैं और कुछ खड़े हैं। राजाके सामने बायीं ओर एक बालक (राजकुमार) और वे मुसाहिब बैठे हैं। राजा हाथ उठाकर मानों ईरानी दूतसे कुछ कह रहा हो।

राजाके सिरपर मुकुट, गलेमें बड़े बड़े मोतियोंकी माला (साथमें माणिक भी लगे हैं), उसके नीचे जड़ाऊ कंठा, हाथोंमें भुजवण्ड और कड़े हैं। यज्ञोपवीतके साथपर पचलड़ी मोतियोंकी माला, प्रवर ग्रन्थियोंके स्थानपर ५ यड़े मोती, कमरमें रत्नजड़ित करधनी है। घुटनेके ऊपरतक काछनी पहने हैं, सारा शरीर खुला हुआ है और दुपट्टा समेटकर तकियोंके सहारे है। शरीर प्रचण्ड गोरा और पुष्ट है।

पुरुष जो वहांपर हैं, सभी एकमात्र धोती पहने हुए हैं। दाढ़ी और मूछें भी नहीं हैं। स्त्रियोंके शरीरपर साड़ी और स्तनोपर पट्टियाँ बधी हैं। राजाके सामने ईरानी दूत हाथमें मोतियोंकी माला लेकर भेट कर रहा है। उसके पीछे दूसरा ईरानी हाथमें बोलतके समान वस्तु लिये खड़ा है। तीसरा हाथमें थाल लिये खड़ा है, चौथा बाहरसे कुछ वस्तुएँ लेकर द्वारमें प्रवेश कर रहा है। उसके पास जो खड़ा है, उसके कमरमें तलवार है। द्वारके बाहर कुछ ईरानियोंके साथ अन्य दर्शक भी खड़े हैं, पास ही घोड़े भी। ईरानियोंके सारे शरीरपर वस्त्र हैं। सिरपर ईरानी टोपी, कमरतक अंगरखा, चुस्त पंजामा, पंरोंमें मोजें भी हैं। सबके दाढ़ी और मूछें हैं।

बरबारमें सुन्दर बिछायत हैं और फर्शपर सुन्दर फूल बिखरे हैं। सिंहासनके आगे पीकदानों और उसके पास ही एक चौकीपर पानदान और अन्य पात्र रखे हैं। दीवालें सुन्दर बनी हैं। (Plate No. 5)

अजष्टाकी चित्रकारीका निर्माण इतना मुचारु है, शैली शुद्ध और परिष्कृत है। नमूने और आदर्श विविध हैं। रंग प्रयोग इतना आनन्ददायक है कि इन चित्रोंकी बराबरी ममारके अन्य चित्र नहीं कर सकते। यहाँकी चित्रकारीमें जीवन है। मनुष्योंके चेहरे उनकी मानसिक

अवस्था प्रकट करते हैं। अंग चेष्टासे भरे हैं। फूल प्रफुल्लित और विकसित हैं। पक्षी उड़ रहे हैं, पशु अपनी स्वाभाविकतासे कूद रहे हैं, लड़ रहे हैं या भार उठाये जा रहे हैं। डा० डुब्लेने इस युगके विषयमें लिखा है—

The Vakātakas reigned over an Empire that occupied a very Central Position and it is through this dynasty that the high Civilization of the Gupta Empire and the Samskrit Culture in particular, spread throughout the Deccan. Between 400 and 500 the Vakātakas occupied a prominent position, and that we may say that "In the History of the 5th Century is Century of the Vakātakas.

गुप्त-राजवंशके समयमें बौद्धोंकी बड़ी उन्नति हुई थी। शिल्प-स्थापत्य और साहित्यका विकास उस समय खूब हुआ था। मध्यप्रान्त भी उस समय बौद्ध संस्कृतिसे प्रभावित था। चीनी यात्री श्यूआन्-चुआङ्ग ६३९ ई० में मध्य-प्रान्तमें भ्रमण करते हुए, भद्रावती भी आया था। उस समय भद्रावतीमें उसे एक सौ सघाराम मिले, जिनमें १४ सौ भिक्षु रहते थे। उस समय वहाँका सोमवंशी राजा बौद्ध धर्मानुयायी था। उपर्युक्त चीनी यात्रीने अपने ग्रन्थमें प्रान्त और राजधानीका जो वर्णन किया है, वह ऐतिहासिक दृष्टिसे महत्त्वपूर्ण है। वह लिखता है कि 'कोसल देशकी राजधानी सात मीलके धरेमें है। ५ विशाल पर्वतोंपर कुछ गुफाएँ, साधु और उनके सहयोगियोंके निवासार्थ बनाई गई हैं'। प्रान्तमें बौद्ध धर्मके जो अवशेष पाये गये हैं, उनके आधारपर नि सदेह कहा जा सकता है कि १२वीं शताब्दीतक बौद्ध धर्मका प्रचार, मध्यप्रान्त और बरारमें था।

कनिधम सा० ने चाँदा जिलेके भाण्डक-भद्रावतीको ही पाटनगर माना है। चाँदा जिलेमें यह स्थान, बरोरासे उत्तरमें ८ बें मीलपर अवस्थित

है। चीनी यात्री द्वारा वर्णित भद्रावती यही है। यात्रीने जिन गुफाओंका वर्णन किया है, वे यहाँसे एक मीलकी दूरीपर हैं और इस समय बीजासन नामक गुफाके नामसे विख्यात हैं। एक ही पहाड़ी काटकर ये गुफाएँ बनाई गई हैं। एक सीधी तथा बगलमें छोटी गलिये निकालकर, इस प्रकार एक ही गुफाको तीन गुफाओंका रूप दे दिया गया है। तीनों गुफाओंके मुख्य गभंगृहमें भगवान् बुद्धकी विशाल प्रतिमाएँ उत्कीर्णित हैं। सामनेके भागमें जाते हुए दाहिनी ओर एक छोटीसी कोठरी है, जिसमें तीन चार व्यक्ति सरलतापूर्वक रह सकते हैं। परन्तु वायुका प्रवेश यहाँ अब सम्भव नहीं जान पड़ता। गुफाके ऊर्ध्व भागमें चार बड़े छिद्र दिखलाई पड़ते हैं। सम्भव है वायु प्रवेशार्थ निर्माण किये होंगे, पर अब तो बन्द-से हो गये हैं। गुफाके ऊपर जो पहाड़ीका भाग है, वह ज्यादा ऊँचा नहीं है। अतः वायु-प्रवेशार्थ छिद्र बनाना भी स्वाभाविक है। बुद्ध भगवान्की प्रतिमाएँ कलाकी दृष्टिसे तो मूल्यवान् हैं, पर आवश्यकतासे अधिक सिन्दूर लग जानेसे कलात्माका साक्षात्कार नहीं होता। यहाँ प्रश्न उठता है कि इन गुफाओंका निर्माता कौन था? तत्रस्थ एक शिलालेखमें वहाँके बौद्ध राजा सूर्यघोष द्वारा बौद्ध मन्दिर बनवाये जानेका वर्णन है। इस राजाका पुत्र महलके शिखरपरसे गिर गया था। उसीकी स्मृतिके लिए यह गुफा—मन्दिर बनवाया गया। सूर्यघोषके पदचात् उदयन और तदनन्तर भवदेवने सुगतके मन्दिरका जीर्णोद्धार किया^१। एक समय भद्रावती नगरी बौद्ध-संस्कृतिका विशाल केन्द्र था। चीनी यात्रीके वर्णनसे ज्ञात होता है कि वहाँ १४ मी भिक्षु निवास करते थे। आज भी वहाँ भूमिमें अर्धगडे गृह पर्याप्त परिमाणमें विद्यमान हैं। यदि वहाँ खनन किया जाय तो नि सदेह बौद्ध संस्कृति एवं शिल्पकलाके मूलको उज्ज्वल करनेवाले, अतीतके भव्य प्रतीक प्राप्त होनेकी पूर्ण संभावना है। चातुर्मासके बाद कई स्थानोंपर

^१राय बहादुर स्व० डा० हीरालाल—मध्य प्रदेशका इतिहास पृ० १३,

पानीसे जमीन धुल जानेसे गढे गढाये पत्थर निकाल पडते हैं । कृषिजीवी अपने खेतोंमें कूप या बाडके लिए मिट्टी खोदते हैं, तो जैन और बौद्ध मूर्तियाँ तथा तत्संबंधी अवशेष मिल जाते हैं, कारण कि भद्रावतीमें चारो ओर छोटे-बड़े बहुसंख्यक टीले हैं । कुछ ऐसे भी हैं जिनके ऊपर मकानके चिह्न परिलक्षित होते हैं । यहाँपर प्रासंगिक रूपसे एक बातके उल्लेखका लोभ संवरण नहीं किया जा सकता । वह यह कि वर्तमान जिन-मन्दिर के पश्चात् भागमें सरोवर तीरपर एक टीलेमें एक दर्जनसे अधिक बौद्ध मूर्तियाँ, जिनमें अवलोकितेश्वर एवं वज्रयानकी तारा भी सम्मिलित हैं—अथगढी, १९३९ में, मने देखी थी । इनमेंसे कुछेकपर “ये धम्मा हेतु पभवा” बौद्ध धर्मका मुद्रालेख खुदा हुआ था । इनकी लिपि दसवी शतीके महाकोसलीय ताम्रपत्र एवं शिलोत्कीर्णित लेखोंसे मिलती जुलती हैं । इन अवशेषोंमेंसे मुझे १० इंच लंबी स्फटिक रत्नकी तारादेवीकी एक तान्त्रिक प्रतिमा भी प्राप्त हुई थी । इसपर भी लेख खुदा हुआ है जो विशुद्ध देवनागरीका प्रतीक जान पडता था । यहाँपर सैकड़ोंकी सख्यामें बौद्धावशेष तो उपलब्ध होते ही हैं, परन्तु भद्रावतीके चारो ओर २० मीलतक अवशेष बिखरे पडे हैं । बरोराकी नगरपालिका सभा द्वारा सरक्षित उद्यानमें भी बौद्ध मूर्तिकलाके प्रतीक सजाकर रखे गये हैं । इनकी समुचित व्यवस्थाका कतई प्रबन्ध नहीं है । एक शिल्प— जो भगवान् बुद्धकी घोर वैराग्य दशाका सूचक है, बड़ा ही सुन्दर और कलापूर्ण है । बरोरा और भद्रावतीके बीच एक ग्राममें मुझे ठहरनेका अवकाश मिला था । नाम तो विस्मृत हो गया है । वहाँके ग्रामीणोंने कई बौद्ध मूर्तियोंसे एक चबूतरा बना डाला है । ३ दर्जनसे अधिक मूर्तियाँ चबूतरेपर अभी रखी भी हैं, जिनको लोग “खांडा देव” करके मानते हैं, वस्तुतः वे भूमिस्पर्श-मुद्रास्थ बुद्धदेव ही हैं । मेरा विश्वास है कि उपरिसूचित भू-भागका अन्वेषण करनेपर भद्रावतीके इतिहासके साधन मिल सकते हैं ।

बालापुर तालुकेमें पातुरके समीप पहाडीपर जो गुफाएँ उत्कीर्णित हैं,

उनका भी संबंध बौद्धोंसे होना चाहिए। यद्यपि पचासनस्थ प्रतिमाओंके कारण कुछ लोग इसे जैन गुफा प्रसिद्ध करते हैं^१।

सोमवशके परवर्ती शासकोंके साथ गुप्त नाम भी जुड़ गया। जिससे इतिहासकारोंने इनकी परिगणना इनके पिछले गुप्तोंमें कर ली।

वराह प्रान्तमें बौद्ध धर्मसे सबधित अवशेष मिलते हैं, वे उपर्युक्त वशके कारण ही। मध्यप्रदेशकी सीमापर अवस्थित 'अजण्टा'की गुफाएँ भी अविस्मरणीय हैं। इनका विकास भी क्रमिक रूपमें हुआ था। सोमवशी नरेशोंके समय अजण्टाके बौद्ध श्रमणोंका आवागमन वरारमें निश्चित रूपसे होता रहा होगा। जनता भी उनके उपदेशोंसे अनुप्राणित होती रहती होगी।

सोमवंशी शैव कब हुए ?

सोमवशीय शासक श्रीपुर—सिरपुर (जिला रायपुर) में आये तो बौद्ध थे या शैव, यह एक समस्या है। स्व० डा० हीरालालजीका मत है कि वे भद्रावतीमें ही शैव हो गये थे और बादमें उन्होंने अपनी राजधानी महानदीके किनारे श्रीपुरमें स्थानान्तरित की^२। मै डा० साहबके इस कथनसे सहमत नहीं हूँ। मेरा तो यह दृढ़ विश्वास है कि सोमवशी पाडव श्रीपुर आनेके बाद भी कुछ कालतक बौद्ध बने रहे, जैसा कि सिरपुर व तत्सन्निकटवर्ती^३

^१ जैन एष्टीक्वेरी, विसम्बर १९५०, पृ० ३६-४०।

^२ "मध्यप्रदेशका इतिहास" पृष्ठ २३,

^३ "दुर्ग बहुत प्राचीन स्थान है। यहाँपर एक बुद्धकी मूर्ति तथा ऐसे कई चिह्न मिले हैं, जिनसे जान पड़ता है कि यहाँ बौद्धमतका बड़ा प्रचार था। पाली अक्षरोंमें (भाषामें) यहाँपर एक लेख भी मिला था"

प्रदेश स्थित पुरातन बौद्धावशेष व एक शिलोत्कीर्ण^१ लेखसे सिद्ध होता है। बौद्धधर्मका मुद्रालेख तत्कालीन वैदिक व जैन प्रतिमाओंमें भी पाया जाता है, जो बौद्धोंके व्यापक प्रचारके उदाहरण हैं। इस कल्पनाके पीछे ऐतिहासिक तथ्य है, वह यह कि आठवीं शताब्दी बादकी यहाँपर अनेक बौद्ध प्रतिमाएँ पाई गई हैं। उनमेंसे जो गन्धेश्वर मंदिरस्थ प्रस्तर मूर्तियाँ हैं, उनकी रचना-शैली महाकोरुलीय मूर्तिकलाके प्रतीक-सम होती हुई भी, परिकरान्तर्गत प्रभावली पर गुप्तकालीन आलेखनोका स्पष्ट प्रभाव है। धातु-मूर्तियाँ भी उपर्युक्त प्रभावने अछूती नहीं हैं। उभय प्रकारकी कतिपय प्रतिमाओंपर ये धम्मा हेतु पभवा और वेय धम्मोऽयम् बौद्ध मुद्रालेख उत्कीर्णित हैं। इनकी लिपि अष्टम शतीके बादकी है। ऐसे ही लेखोंको देखकर शायद डाक्टर हीरालालजी^२ने लिखा है कि अशोकके समयके लगभग एक सहस्र वर्ष पीछेकी मूर्तियाँ भेंडाघाट और त्रिपुरोमें पाई जाती हैं। पर डाक्टर साहबका यह कथन भी मर्वाशतः सत्य नहीं ठहरता, कारण कि त्रिपुरीमें अवलोकितेश्वर और भूमि-स्पर्श मुद्रास्थित बुद्धदेवकी, जो मूर्तियाँ मुझे उपलब्ध हुई हैं, वे कलचुरि-कालीन मध्यकालकी सुन्दरतम कृतियाँ हैं। अर्थात् इनका रचनाकाल ११ वीं शती बादका नहीं हो सकता। अवलोकितेश्वरकी अग्रपट्टिकापर जो लेख उत्कीर्णित है, उसकी लिपि महाराजा धंगके ताम्रपत्रोंसे पर्याप्त साम्य रखती है। निष्कर्ष कि भले ही साहित्यिक प्रमाणोंसे प्रमाणित न हो कि बौद्ध धर्मका अस्तित्व महाकोसलमें ११ वीं शतीतक था, परन्तु पुरातत्त्वके प्रकाशसे तो यह मानना ही पड़ेगा कि ११वीं शतीके मध्य भागतक न केवल महाकोसलमें ही अपितु, तत्समीपस्थ विन्ध्यप्रदेशमें भी आशिक रूपसे बौद्ध-संस्कृति जीवित थी, जिसके प्रमाण-स्वरूप चन्देलकालीन अवलोकितेश्वर की प्रतिमाको रखा जा सकता है।

^१जर्नल आफ दि रायल एशियाटिक सोसायटी १९०५ पृ० ६२४-२९,

^२मध्यप्रदेशका इतिहास पृ० १२,

बौद्धपरम्पराके इतिहाससे स्पष्ट है कि जहाँ कहीं भी बौद्ध धर्म फैला, वहाँ देशकालकी परिस्थितिके अनुसार, उसकी तान्त्रिक परम्परा भी क्रमशः फैली। ऐसी स्थितिमें महाकोसल इसका अपवाद नहीं हो सकता। यद्यपि अद्यावधि यह निर्णीत नहीं किया जा सका है कि महाकोसलमें भी बौद्धोकी तान्त्रिक परम्परा सार्वत्रिक प्रसिद्धि प्राप्त कर चुकी थी, न अधिक बौद्ध साहित्यिकोंने ही इसपर प्रकाश डाला है, किन्तु समसामयिक साहित्यके तलस्पर्शी अध्ययन व अन्वेषित कलाकृतियोंके आधारपर, बिना किसी सकोचके कहा जा सकता है कि महाकोसलमें भी किसी समय न केवल बौद्ध-मान्य तन्त्र-परम्परा ही प्रचलित थी, अपितु उनके बड़े बड़े साधना-स्थान भी बन चुके थे, वह इस प्रकार जनजीवनमें घुल-मिल गई थी कि बड़े बड़े कवियों और दार्शनिकों तकको इस धारापर प्रतिबन्ध लगानेकी आवश्यकता प्रतीत हुई थी। भारतीय तान्त्रिक परम्पराका अन्वेषण मुझे यहाँ नहीं करना है, मुझे तो केवल महाकोसलमें विकसित तान्त्रिक परम्पराके प्रचारमें बौद्धोका दान कितना है ? यही देखना है।

महाकोसलका सांस्कृतिक अन्वेषण तबतक अपूर्ण रहेगा जबतक भवभूतिके साहित्यका भलीभाँति अध्ययन नहीं हो जाता। कभी कभी एक साधारण घटना भी, घटना विशेषके साथ सबंध निकल आनेपर, इतिहासकी उनभी हुई समस्या, सरलतापूर्वक सुलभा देती है। भवभूति, बौद्धोके तान्त्रिक परम्पराके विकासका पूरा इतिहास उपस्थित कर देते हैं। सोमवशी नरेश भाण्डकमें रहे तबतक बौद्ध थे। सिरपुर आनेके कुछ समय पश्चात् शिव हुए; जब महाकोसलमें इन्होंने अपनी राजधानी परिवर्तित की, उस समय वे तान्त्रिक परम्परा भी साथ लाये। भद्रावतीमें सीसे अधिक सधाराभोकी चर्चा श्यूआन-चुआङ्गने अपने भ्रमण-वृत्तांतमें की है। सिरपुरके समीप तुरतुरियामें भी बौद्ध भिक्षुणियों का स्वतन्त्र मठ स्थापित किया गया था। ये विहार तन्त्र-परम्पराशून्य नहीं थे। अस्तु।

अभिनव गवेषियोने निश्चित घोषणा की है कि आठवीं शताब्दीके महाकवि भवभूति पद्मपुर (जिला भडारा, ग्रामगाँव स्टेशनसे १ मील) के निवासी थे। जिस पद्मपुरका उल्लेख कविने बीरचरित्रके प्रथम अंकमें किया है वह उपर्युक्त पद्मपुर ही जान पड़ता है। पद्मपुरके निकट आज भी एक छोटीसी पहाड़ी है, जिसकी प्रसिद्धि भवभूतिकी टोरिया के नामसे है। कुछ अवशेषोंको रखकर उन्हें भवभूतिके रूपमें पूजते हैं। मालती-माधवमें भवभूतिने अपने समयकी तान्त्रिक परम्पराका जो चित्र खींचा है, वह समसामयिक ऐतिहासिक पृष्ठ-भूमिसे भी फलित होता है। उन दिनों महाकोसलमें बौद्ध व शैव तान्त्रिकोंका बाहुल्य था। आपसी प्रेम भी था। भवभूतिने उपर्युक्त नाटकमें बौद्धोंके तान्त्रिक समाजकी आन्तरिक दशाका विवरण दिया है। विशेषकर परिव्राजिका कामन्दकीका चरित्र बौद्ध भिक्षुणियोंके सर्वथा प्रतिकूल है, जो बौद्धोंकी भग्न दशाका सूचक है। वह मालतीको उनकी सौभाग्य-वृद्धिके लिए शिवपूजार्थ, चतुर्दशीके दिन पुष्प चुननेतकको भेजती है। इन्हींकी एक शिष्या सौदामिनी बौद्धधर्मका परित्याग कर किसी अघोरी अघोरघण्टकी चेला बन जाती है। आश्चर्य तो इस बातका है कि कामन्दकीका समर्थन सौदामिनीको प्राप्त है। अघोरघण्ट शैव परम्पराके क्रूर तान्त्रिक थे।

उपर्युक्त घटनासे ज्ञात होता है कि ह्यासोन्मुखी बौद्ध तान्त्रिक परम्परा क्रमशः शैव परम्परामें घुल मिल गई, कारण कि साधकोंकी साधना-पद्धति भिन्न होती हुई भी, कुछ अंशमें समान थी। भवभूति तान्त्रिक

“वन्द्या त्वमेव जगतः स्पृहणीयसिद्धिः

एवं विधैर्विलसितैरतिबोधिसत्त्वः ।

यस्याः पुरापरिचयप्रतिबद्धबीज—

मुद्भूतभूरिफलशालि विजृम्भितं ते ॥”

समाजसे घृणा करते थे। पर उस समय यह परम्परा इतनी विकसित हो चुकी थी कि उसका विरोध करना बहुत कठिन था। पाशुपतोको वेदबाह्य घोषित करने पर शंकराचार्य जैसे विद्वान्को प्रच्छन्न बौद्ध होनेका अपयश भोगना पडा था।

श्रीपुर--सिरपुर—

रायपुरसे सम्बलपुर जानेवाले मार्गपर कउवाँभर नामक ग्राम पड़ता है। यहाँमे तेरहवे मीलपर सिरपुर अवस्थित है। घनघोर अटवीको पारकर जाना पडता है। महानदीके तीरपर बसा हुआ यह सिरपुर इतिहास और पुरातत्त्वकी दृष्टिमे कई मूल्यवान् सामग्री प्रस्तुत करता है। महाकोसलके सांस्कृतिक इतिहासकी कडियोको सुरक्षित रखनेवाले नगरमे, सिरपुरका अपना स्वतंत्र स्थान है। निर्माण, विकास और रक्षाका सगम स्थान सिरपुर आज उपेक्षित, अरक्षित दशामें वैनन्दिन विनाशकी और आगे बढ रहा है। यहाँकी भूमि मानो कलाकृतियाँ ही उगलती हैं। जहाँ कहीं भी खनन किया जाय मूर्तियाँ, कोरणीयुक्त पत्थर तुगन्त निकल पडेगे। जितने वहाँ मन्दिर हैं, उतने आज उपासक भी नहीं हैं। प्राकृतिक सौन्दर्य अनुपम है जिसका आनन्द शायद ही कोई कलाकार ले सकते होंगे। तात्पर्य कि सिरपुर किसी समय भले ही श्रीपुर—'लक्ष्मीपुर' रहा होगा, पर आज तो यह सस्कृति प्रकृति और कलाका सुन्दर सगम स्थल है।

नगरमे प्रवेश करते ही एक उच्चस्थान पडता है, जिसमे खण्डहरके लक्षण परिलक्षित होने हे। इस खण्डहरमें प्रवेश करते समय मुझे थोडासा रक्त-दान भी करना पडा—वह इसलिए कि काँटोके वृक्ष इतने सघन थे, कि बिना भीतर-प्रवेश किये कोई भी वस्तु स्पष्ट दृष्टिगोचर नहीं होती थी। खण्डहरके ठीक मध्यभागमे भगवान् बुद्धदेवकी भव्य और विशाल प्रतिमा जमीनमे गड़ी हुई थी। कमरतक छ' फुटकी होती

थी, इसीसे उसकी विशालताका अनुमान किया जा सकता है। मुद्राभूमि-स्पर्श—तारा और अवलोकितेश्वरके दो प्रतिमाखण्ड भी—जो लेखयुक्त हैं—विद्यमान हैं। समीप ही किर्वाँचका जगल पड़ता है, इसमें भी ऐसी ही तीन मूर्तियाँ पड़ी हुई हैं। एक तो स्तम्भपर ही उत्कीर्णित है। कलाकारने इस लघुतम प्रतीकमे बुद्धदेवके जीवनकी वह घटना बताई है, जो सर्वप्रथम राजगृह जानेपर घटी थी। विशेषकर हाथीका बुद्धदेवके चरणोमे सर्वस्व समर्पण तो बहुत ही सुन्दर बन पडा है।

महानदीके तटपर गन्धेश्वरमहादेवका एक मन्दिर है। इसमे भी बुद्ध-प्रतिमाशोका जो सग्रह है, वह निस्सन्देह कलाकी दृष्टिसे अत्यन्त महत्त्वपूर्ण है। आधे दर्जनसे अधिक प्रतिमाएँ तो भूमि-स्पर्श मुद्राकी ही हैं, जो काफी विशाल और उज्ज्वल व्यक्तित्वकी परिचायक हैं। उनमेसे कुछेकपर खुदे हुए लेख व अलंकारपूर्ण प्रभामण्डलसे यही ज्ञात होता है कि उनकी आयु तेरह सौ बर्षसे कम नहीं है। गुप्तकालीन प्रभाव स्पष्टतः परिलक्षित होता है। सूचित प्रतिमाशोमे बौधिवृक्षकी पत्तियाँ अत्यन्त कुशलतापूर्वक व्यक्त की गई हैं। चीवर अधिकांशतः पारदर्शी हैं—प्रतिमाशोके निम्न भागमे नारी-मूर्ति है, जो पृथ्वीका प्रतीक है। एक शिलापट्टका उल्लेख बड़े खेदके साथ करना पड रहा है कि यह जितना महत्त्वपूर्ण एवं इस प्रान्तमे अन्यत्र अनुपलब्ध है, उतना ही अरक्षित और उभेक्षित भी है। भगवान् बुद्धदेवकी मार-विजयवाली घटनाएँ चित्रित तो मिलती हैं, किन्तु पत्थरोपर खुदी हुई बहुत ही कम। यहाँके मन्दिरमे छ. फुट लम्बी ३॥ फीट चौड़ी (६×३॥) प्रस्तर शिलापर मारविजयकी घटनाको रूपदान देकर, कलाकारने न केवल अपने सुकुमार व भावपूर्ण हृदयका ही परिचय दिया है वरन् उससे कलाकारकी चिरकालीन दीर्घ तपस्याका भी अभिवोध होता है। शृंगार एव शान्तरसका एक ही स्थानपर ऐसा समन्वय अन्यत्र, कमसे कम बौद्ध-कला-कृतियोंमे कम दृष्टिगोचर होगा। कहीं तो उद्दीपित सौन्दर्ययुक्त नारीमुख एव कहीं साधककी सम्पूर्ण विरागता और प्राक्-

तिक शान्ति । यह पट्ट जाने-आनेवाले यात्रियोंके आरामके लिए कुर्सीका काम देता है ।

लक्ष्मणदेवालय जाते हुए मार्गमें विशाल जलाशय पड़ता है, उसके तीरपर हिन्दू देव-देवताओंके मदिरोमे—भोपड़ियोंमें भ्रवलोकिवेश्वर, तारा, वज्रयान आदि तान्त्रिक नग्न मूर्तियाँ भ्रवस्थित हैं । सिन्दूरसे इस प्रकार लीप पोत दी गई है कि उसकी कला व भाव छिप-ने गये हैं । मूर्तियाँ लेखयुक्त हैं । लक्ष्मणदेवालयके समीप ही भारतीय पुरातत्व विभागकी ओरसे साधारण व्यवस्था की गई है जहाँ सिरपुरसे प्राप्त कतिपय भ्रवशेष रखे तो गये हैं सुरक्षाकी दृष्टिसे, पर हैं पूर्णतः अरक्षित । बरामदा टूट-सा गया है । इसकी मरम्मत बहुत आवश्यक है ।

धातु-प्रतिमाएँ

सिरपुरका सात्त्विक परिचय सर्वविदित है । इसका महत्त्व सांस्कृतिक दृष्टिसे तो है ही, पर बहुत कम लोग जानते हैं कि यहाँपर न केवल पुरातन मन्दिर, शिला व ताम्रलिपियाँ ही उपलब्ध होती हैं, अपितु प्रान्तके सांस्कृतिक मुखको आलोकित करनेवाली अत्यन्त सुगठित व कलापूर्ण धातु-प्रतिमाएँ भी प्राप्त होती हैं । यो तो भारतमें अन्य स्थानोंमें भी तथाकथित मूर्तियाँ मिलती हैं, पर सिरपुरका धातु-मूर्ति-समूह अपने ढंगका अनोखा है । एक ही कालकी सुन्दरतम कला-कृतियोंका इतना बड़ा समूह मैंने तो मध्यप्रान्तमें क्या, बिहार को छोड़ कर कहीं नहीं देखा है । प्राप्त प्रतिमाओंका परिचय इस प्रकार है और इनकी संख्या लगभग २५ है ।

एक प्रतिमा ११॥ × ६॥ इंच है । मध्य भाग अंडाकृतिसूचक है । इसपर भगवान् बुद्ध, दक्षिण हस्त पृथ्वीकी ओर तथा वाम गोदमें रखे हुए, विराजमान है । निम्न भागमें मगल मुख है । मस्तकके पास दो भिक्षुओंकी आकृति इस प्रकार बनी है, जैसी नालन्दाके खंडहरस्थित

दिलबाबुद्धकी मूर्तिमें बनी है। ये आकृतियाँ सारीपुत्र और भोगलायनकी होनी चाहिए। पृष्ठभागमें जो स्तम्भाकृति है, वह साँचीके तोरणद्वारके अनुरूप है। तोरणकी मध्यवर्ती पट्टिकाके पीछे दो पक्तियोंमें—

ये धर्मा हेतुप्रभवा हेतुं तेषां तत्वागतोऽवबत्त

अवबच्च ये निरोधो एवं वावी महाश्रमणः

देय धम्मोऽयम्

मुद्रालेख उत्कीर्णित है। मूर्तिका मुख-मंडल न केवल नेत्रानन्दका ही विषय है, अपितु उसकी नैसर्गिक सौन्दर्य-आभा हृत्तन्त्रीके तारोंको भङ्गुत् कर, आत्मस्थ सौन्दर्य उद्बुद्ध करती है। भगवान्के दैविक तथा आध्यात्मिक भावोंको लेकर कलाकारने इसका निर्माण किया है।

एक अन्य प्रतिमा, जो कमलपर विराजमान है। यह भी ऊपरवाली मूर्तिके समान ही भावसूचक है, पर इसमें व्यक्ति प्रधान न होकर सौन्दर्य प्रधान है। इसके अग-प्रत्यंगपर कलाकारकी सफल साधना उद्दीपित हो उठी है। एक प्रतिमा तारादेवीकी भी है। इसमें वस्त्र-विन्यास एवं आभूषणोंका चयन, जिस सफलताके साथ व्यक्त किया गया है, वैसा कमसे कम मध्यप्रदेशमें तो कही नहीं मिलेगा। वस्त्रके एक-एक तन्तु गिने जा सकते हैं। उसकी सिकुड़न कम विस्मयकारिणी नहीं। सबसे बढकर बात तो यह है कि वस्त्र और चोलीके स्थानपर उत्तरीय पट है, उसमें बारीक किनार है। मध्य भागमें जामेट्रीकल बेल-बूटे हैं। कहीं-कहीं चाँदीके गोल फूल, मूँगके दानेके बराबर, लगाये गये हैं। केशविन्यास व नागावलि गुप्तकालीन है। मस्तकपर जो मुकुट है, उसमें तथा कटि-मेखलाके मध्यवर्ती रिक्त स्थान में त्र्यम्शः पुखराज और माणिक जड़े हुए हैं। मूर्ति ९॥×५॥ इंच है।

चौथी मूर्ति अपने ढंगकी एक ही है। एक व्यक्ति कमलासनपर विराजित है। निम्न भागमें टहनीयुक्त कमलपत्र अपनी स्वाभाविकताको

लिये हुए है। इसपर व्यक्तिका दायाँ चरण स्थापित है। बायाँ चरण नाभि प्रदेशके निम्न भागमें है। हाथ पुस्तिकासे सुशोभित है। व्यक्तिका मुख-मुद्रासे ऐसा प्रतीत होता है कि वह अध्ययन एव मननमें बहुत ही व्यस्त है। आँखोंके ऊपरका भाग उठकर भालस्थलपर रेखाएँ खिच गई हैं—जैसे कोई बहुत बड़ी समस्याओंमें उलझा रक्खा हो। कानोंमें कुडल हैं। जटा बिखरी हुई हैं। पारदर्शक एक उत्तरीय वस्त्र अव्यवस्थित रूपसे पड़ा है। कलाकारने इस प्रतिमामें गहन चिन्तन मुद्राको ऐसा मूर्त किया है, कि देखते ही बनता है।

इन मूर्तियोंके अतिरिक्त एक दर्जनसे अधिक प्रतिमाएँ भगवान् बुद्धदेवके जीवन-क्रमपर प्रकाश डालनेवाली घटनाएँ प्रस्तुत करती हैं। में उनमेंसे एक विशाल प्रतिमाके परिचय देनेका लोभ सवरण नहीं कर सकता। मुझे इस प्रतिमाने बहुत प्रभावित किया। १५ इंच चौड़ी और ८ इंच लम्बी धातु-पट्टिकापर जीवनकी तीन घटनाएँ सामूहिक रूपसे अंकित हैं। प्रथम घटना 'मारविजय'की है। इसमें सबसे बड़ी कुशलता यह दृष्टिगोचर होती है कि महाकोसलके सक्षम कलाकारने गतिशील भावोंको, अपनी चित्रमाधित छैनीसे तादृश रूपसे स्थितिशील कला द्वारा, व्यक्त करनेका सफल प्रयास किया है। नारियोंके नृत्यकालीन अंगोंकी मुकडनके साथ नेत्रोपर पड़नेवाला प्रभाव व नारी-मुलभ चाञ्चल्य प्रत्येक के मुखपर परिलक्षित होता है। महाकोसलीय नारी-मूर्ति कला व नृत्य शास्त्रीय परम्पराके प्रकाशमें जिसे यहाँकी नारियोंका अध्ययन करनेका सुअवसर मिला है, वे ही इस पट्टिकान्तर्गत उत्कीर्णित नारियोंकी प्रादेशिक मौलिकताका व शारीरिक गठनका अनुभव कर सकते हैं। सगीतके विभिन्न उपकरणोंमें यहाँ एक बाँस भी है। वगवादन आज भी महाकोसलकी आदिवासी जातियोंके लिए सामान्य बात है। आभूषण भी विशुद्ध महाकोसलीय ही है, कारण कि तात्कालिक व तत्परवर्ती दो शताब्दियों तक वैसे आभूषण प्रस्तरादि मूर्तियोंमें व्यवहृत हुए हैं।

दूसरी घटना बुद्धदेवके निर्वाणसे सम्बद्ध है। एक लम्बी चौकीपर, सुन्दर गोल तकियेके सहारे बुद्धदेव लेटे हुए हैं। एक शिष्य सिरहाने व तीन चरणके पास सगोक मुद्रामे बैठे हैं।

तीसरी घटना बुद्धदेवकी तपश्चर्याका परिचय देती है। निकट ही बदरोका यूथ भी बताया गया है। अन्य धातु-मूर्तियाँ इतनी नग्न और अश्लील हैं कि उनका शब्दचित्र मेरी लेखनीका विषय नहीं हो सकता। जिन्होंने नेपाली व तिब्बतीय तत्र-परम्परामान्य वक्षयानकी तान्त्रिक मूर्तियाँ देखी हैं, वे इन मूर्तियोंकी कल्पना भलीभाँति कर सकते हैं। तीन ऐसी मूर्तियाँ हैं, जिनकी कमल पेंखुरियोंपर, स्वर्णावस्थ और मंत्रेय ये नाम पड़े जाते हैं।

मूर्तियोंकी प्राप्ति व निर्माणकाल

इतने विवेचनके बाद प्रश्न यह उपस्थित होता है कि ये मूर्तियाँ कहाँसे आईं और इनका निर्माणकाल क्या हो सकता है ?

वर्तमानमे यह सब धातु-मूर्तियाँ वहाँके भूतपूर्व मालगुजार श्याम-सुन्दरदासजी (खड्डाऊ^१)के अधिकारमे हैं। वे बता रहे थे कि सिरपुरमे सरोवरके तीरपर एक मन्दिर है, उसमे खुदाईका काम चल रहा था, जब जमीनमे मन्वल लगते ही खनखनाहट भरी ध्वनि हुई, तब वहाँके पुजारी भोक्षणदासने कार्य रुकवाकर नौकरोंको विदा किया और स्वयं खोदने लगा। काफी खुदाईके बाद, कहा जाता है कि एक बोरेमेसे ये मूर्तियाँ निकलीं और उसने उपर्युक्त मालगुजारको सौंप दी। विशुद्ध धार्मिक व जानपदीय मानस होनेसे, पहिले तो वे स्वीकार करनेमे हिचके, पर स्वर्णसे चमचमाती हुई मूर्तियोंने उन्हे अपने घर लिवे ले जानेको बाध्य किया, जैसा कि कहीं-कहीं मूर्तियोंके उपागोंपर, पड़े हुए छँनीके चिह्नों

^१ रायपुर जिलेमें स्थानीय अग्रवालोंकी प्रसिद्धि 'बाऊ' शब्दसे है,

से प्रतीत होता है। वे अपने निवासग्राम, गिधपुरी (जो सिरपुरसे २॥ कोस दूर है) ले गये। देवसयोगसे वहाँ उसी रातको भयकर अग्नि-प्रकोप हुआ। परिवारके सदस्योंका स्वास्थ्य भी विकृत हो गया। भय-भीत होकर दूसरे दिन ये मूर्तियाँ पुनः सिरपुर लाई गईं। दाऊ साहबने अपने मालगुजारी बाड़ेमे रखवा दी। कभी-कभी भयके कारण इनपर पानी भी ढाल दिया जाता था और कभी धूप भी बता दिया जाता था। दाऊ साहब, यों तो इस सम्पत्तिके दर्शन हर एकको नहीं कराते हैं, शायद इसीलिए विज्ञ जनोकी दृष्टिसे अभीतक ये वंचित रही, मुझे तो उन्होंने उदारतापूर्वक न केवल दर्शन ही कराये अपितु आवश्यक नोट्स लेनेके लिए भी तीस मिनटका समय दिया था। यह घटना १६ सितम्बर १९४५की है। मुझे बताया गया कि मूर्तियाँ बोरेमेसे मिली। इसमे सत्याश कम है; क्योंकि कुछ मूर्तियोंपर मिट्टीका जमाव व कटाव ऐसा लग गया है कि शताब्दियों तक भू-नाभमे रहनेका आभास मिलता है, जब कि बोरा इतने दिनोतक भूमिमे रह ही नहीं सकता। सभव है किसी बड़े बर्तनोमे ये मूर्तियाँ निकली हो, क्योंकि कभी-कभी बर्तन व सिक्के, वर्षाकालके बाद साधारण खुदाई करनेपर निकल पडते हैं।

महाकोसलकी ऐतिहासिक पृष्ठभूमिको देखते हुए इन मूर्तियोंका निर्माणकाल सरलतासे स्थिर किया जा सकता है। इनपर खुदी हुई लिपियोंसे भी मार्गदर्शन मिल सकता है। सातवीं शताब्दीके बाद भद्रावतीके सोम-वशियोंने अपना पाटनगर सिरपुर स्थापित किया। निस्सन्देह वे उस समय बौद्ध थे, जैसा कि उपर्युक्त प्रासंगिक विवेचन व इन मूर्तियोंसे स्पष्ट हो चुका है। मूर्तियोंपर खुदी हुई लिपियाँ सोमवश-कालीन लेखोंसे साम्य रखती हैं। मूर्तिकला बहुत कुछ अशोमे गुप्तकलाका अनुधावन करती है, बल्कि स्पष्ट शब्दोंमें कहा जाय, तो गुप्तकालीन मूर्तिकलामे व्यवहृत कलात्मक उपकरण व रेखांकनोको स्थानीय कलाकारोंने पूर्णतः अपना

लिया है। ये मूर्तियाँ सम्भवतः महाकोसलमे ही ढाली गई होंगी। इनका निर्माणकाल ईसाकी आठवीं शती पूर्व एवं नवम शदी बादका नहीं हो सकता। इन प्रतिमाओंको देखकर नालन्दा व कुकिहारकी धातु-मूर्तियोंका स्मरण हो आता है। महाकोसलके सांस्कृतिक इतिहासमें इन प्रतिमाओंका सर्वोच्च स्थान है। तात्कालिक मूर्तिकलाका सर्वोच्च विकास एक एक अंगपर लक्षित होता है।

तारादेवी

सिरपुरसे प्राप्त समस्त धातु-प्रतिमाओंमे तारादेवीकी मूर्ति सबसे अधिक सुन्दर और कलाकी साक्षात् मूर्ति सम है। महाकोसलकी यह कला-कृति इस भागमें विकसित मूर्तिकलाका प्रतिनिधित्व कर सकती है। भारतमें इस प्रकारकी प्रतिमाएँ कम ही प्राप्त हुई हैं। मुझे गन्धेश्वर मंदिरके महन्त श्री भंगलगिरि द्वारा स० १९४५ दिसम्बरमें प्राप्त हुई थी। इंग्लैंडके अन्तर्राष्ट्रीय कला प्रदर्शनीमें भी रखी गई थी। दिल्लीमें भी कुछ दिनोंतक रही।

कलाके इस भव्य प्रतीककी ऊँचाई अनुमानत. १॥ फुटसे कम नहीं, चौड़ाई १२" इंचकी रही होगी। यो तो यह सप्तधातुमय है, पर स्वर्णका अश अधिक जान पड़ता है। इतने वर्ष भूमिमें रहनेके बावजूद भी साफ़ करतैपर, उसकी चमकमें कहीं अन्तर नहीं पड़ा। किसी धनलोलुपने स्वर्णमय प्रतिमा समझकर परिकरकी एक मूर्तिके बायें हाथपर छैनी लगाकर, जाँच भी कर डाली है, चिह्न स्पष्ट है। यह परम सौभाग्यकी बात है कि वह छैनीसे ही सन्तुष्ट हो गया, बर्ना और कोई वैज्ञानिक प्रयोगका सहारा लेता तो कलाकारोको इसके दर्शन भी न होते ! परिकरके मध्यभागमें सुन्दर आसनपर तारा विराजमान है। दक्षिण करमें सीताफलकी आकृति-वाला फल दृष्टिगोचर होता है, सम्भवतः यह बीजपूरक होना चाहिए। वाम हस्त आशीर्वादका सूचक है—ऊपर उठा हुआ है। पद्म भी

स्पष्ट है। अगुष्ठ और कनिष्ठा में अँगूठी है। दक्षिण अगुष्ठ में तो अँगूठी दिखलाई पड़ती है, पर कनिष्ठा फलसे दब-सी गई है। दोनों हाथों में दो-दो ककण और बाजूबन्द है, गले में हँसुली^१ और माला है, इनकी गाँठें इतनी स्पष्ट और स्वाभाविक हैं कि एक-एक तन्तु पृथक् गिने जा सकते हैं। कटिप्रदेश में 'करधनी' बहुत ही सुन्दर व बारीक है, इसकी रचना

'हँसुलीका प्रचार भारतवर्षके विभिन्न प्रान्तों में सामान्य हेरफेरके साथ दृष्टिगोचर होता है। गुप्तकालीन प्रस्तर एव धातु-मूर्तियों में एवं पहाड़पुर (बंगालके बारहवीं शतीके) अवशेषों में इसका प्रत्यक्षोत्करण होता है, एवं हर्षचरित, कादम्बरी आदि तत्कालीन साहित्यसे फलित होता है कि उस समय रत्नजटित हंसलियोंका प्राचुर्य था। उसकी पुष्टिके लिए पुरातात्विक प्रमाण भी विद्यमान है। छत्तीसगढ़ प्रान्त में तो हँसुली ही आभूषणों में शिरोमणि है। यहाँके प्राचीन लोक-गीतों में हँसुलीका उल्लेख बड़े गौरवके साथ किया गया है,

'कटिमेखला भी स्त्रियोंका खास करके प्राचीन समयका प्रधान आभरण था। यदि भिन्न-भिन्न प्रकारसे निर्मित कटिमेखलाओंपर प्रकाश डाला जाय तो निस्सन्देह एक ग्रन्थ सरलतासे तैयार हो सकता है।

भारतीय इतिवृत्त और पुरातन्त्रके अनुसन्धानको उपेक्षित दिशाओं में आभूषणोंका अन्वेषण भी एक महत्त्वपूर्ण कार्य है। भारतके विभिन्न प्रान्तोंसे उपलब्ध होनेवाले आभूषण, उनमें कलात्मक दृष्टिसे क्रमिक विकास कैसे कैसे कौन-कौनसी शती में होता गया, तात्कालिक साहित्य में जिन आभूषणोंके उल्लेख मिलते हैं उनका व्यवहार चित्रों और स्थापत्य कला में सबसे कबतक बना रहा? और ये आभूषण प्रान्तीय कलाभेदसे किन किन प्रकारसे कलाविदों द्वारा अपनाये गये, आदि विषयोंके अन्वेषणपर भारतीय विद्वानोंका ध्यान बहुत ही कम आकृष्ट हुआ है। ये आभूषण यों तो भारतीय आर्थिक विकास एवं सामाजिक प्रथा व लोक-सुश्रविके

भी साधारण नहीं है। सबसे अधिक महत्वपूर्ण और आकर्षक भाग है— इसका केश-विन्यास। यह केशविन्यास गुप्तकालीन कलाका सुस्मरण दिलाता है। केशराशि एकत्र होकर तीन आवलीमें मस्तकपर लपेट दी गयी है। प्रत्येक आवलीमें भी आभूषण स्पष्ट परिलक्षित होते हैं। विविध प्रकारके फूलोंसे गुंथा है। भालस्थलके ऊपर के भागमें सँवारे हुए केशोंपर एक पट्टी बँधी हुई है, जिससे केशराशि बिखरने न पावे। मध्य भागमें चणक प्रमाण स्थान रिक्त है। इसमें कोई बहुमूल्य रत्न रहा होगा, कारण कि सिरपुरकी और मूर्तियोंमें भी रत्न पाये गये हैं। अवशिष्ट केशोंकी वेणी दोनों ओर लटक रही है। कर्णमें कुडलके अतिरिक्त

परिचायक हैं परन्तु हमारा अनुभव है कि पुरातन शिल्पकलात्मक अवशेष, देवदेवीकी प्राचीन प्रतिमाएँ, जिनपर लेख उत्कीर्णित नहीं हैं, ऐसे कलात्मक उपकरणोंका समय निर्धारण करनेमें उपर्युक्त आभूषण अन्वेषण और मननमें सहायक हो सकते हैं। कभी कभी ये अवशेष पुरातत्त्वकी मूल्यवान् कड़ियों जोड़ देते हैं, अतः भारतीय पुरातन शिल्पस्थापत्य-कलाओं एवं साहित्यिक ग्रंथोंमें प्राप्त होनेवाले आभूषणविषयक लेखोंका अध्ययन पुरातत्त्व और सांस्कृतिक दृष्टिसे आवश्यक ही नहीं, अनिवार्य है,

मध्यकालीन भारतमें कर्णमें विविध आभूषण परिधान करनेका उल्लेख पाया जाता है। कुछ प्राचीन मूर्तियाँ ऐसी मिली हैं जिनके कर्ण-सन्धिद्र हैं। आठवीं शतीके शिल्पावशेषोंमें इसका प्रचार प्रचुरतासे था। यों तो वाल्मीकि रामायण आदि प्राचीन ग्रंथोंमें इसका उल्लेख आता ही है। प्रस्तुत प्रतिमाके केयूर आवश्यकतासे अधिक बड़े होते हुए भी सौन्दर्यकी रक्षा करते हैं। सिरपुरके भग्नावशेषोंमें केयूरोंका बाहुल्य है। इतना अवश्य है कि उत्तरभारतीय और पश्चिमभारतीय अवशेषोंमें उत्कीर्णित केयूरोंमें पर्याप्त विभिन्नत्व है। उत्तरभारतीय कुछ प्रतिमाओंमें हमने केयूर रत्नजटित भी देखे हैं,

पुष्पोंका बाहुल्य है। बायाँ भाग विशेष रूपसे सजा हुआ है, सदड कमलसे गुंथा है। दायें कानमें आभूषण बायेंसे बिल्कुल भिन्न प्रकारके हैं, जो स्वाभाविक हैं। गुप्तकालीन अन्य मूर्तियोंमें इस शैलीका जमाव मिलता है। गलेकी त्रिवली बहुत साफ़ है। भौहे सीधी हैं; जो गुप्तकालकी विशेषता हैं। भालस्थलकी छोटीसी बिन्दी, दोनो भौहोंके बीच शोभित है। आँखोंका निर्माण सचमुच आकर्षक है। आँखें चाँदीकी बनाकर ऊपरसे जड़ दी गई हैं। मध्यवर्ती पुत्तलिका-भाग कटा हुआ है। नागावली और यज्ञोपवीत शोभामें अभिवृद्धि कर रहे हैं। ताराके वक्षस्थलपर चोली है, इसमें चाँदीके फूल जड़े हैं। साड़ीका पहनाव भी है। सम्पूर्ण साड़ीमें स्वाभाविक बेल-बूटे उकेरे हुए हैं। धातुपर इतना सुन्दर काम मध्य-प्रदेशमें अन्यत्र नहीं मिला। मुखमुद्रा, शरीरकी सुघड़ता, कलाकारकी दीर्घकालीन साधनाका परिणाम है। इस प्रकार ताराकी भव्य प्रतिमा प्रेक्षकोंको सहज ही अपनी ओर आकृष्ट कर लेती है। मूल प्रतिमाके दोनो ओर स्त्रीपरिचारिकाएँ खड़ी हैं। दोनोकी मुद्रा भिन्न है। दाईं ओरवाली स्त्री अपना दायाँ हाथ, निम्न किये हुए है और बायें हाथमें सदड कमल-पुष्प लिये है। कमलकी पंखुड़ियाँ बिल्कुल खिली हुई हैं। इनकी अँगुलियोंमें स्वाभाविकता है। बाईं ओरवाली स्त्री दोनो हाथमें पुष्प लिये समर्पित कर रही हो, इस प्रकार खड़ी है। बायें हाथमें कमलदड फँसा रखा है। उपर्युक्त दोनो परिचारिकाओंके आभूषण, वस्त्र और केशविन्यास समान हैं। अन्तर केवल इतना ही है कि दाईं ओरवाली परिचारिका, उत्तरीयवस्त्र धारण किये है जब बाईं ओर केवल चोली ही है। तीनों प्रतिमाओंकी रचना इस प्रकार है कि चाहे जब परिकरसे अलग की जा सकती है। तन्निम्न भागमें ढली हुई ताम्रकील है। परिकरमें इनके लिए स्वतंत्र स्थानपर छिद्र है।

मूर्तिका सौन्दर्य व्यापक होते हुए भी, बिना परिकरके खलता नहीं है। इसके परिकरसे तो मूर्तिका कलात्मक मूल्य दूना हो जाता है। परि-

करकी रचनाशैली विशुद्ध गुप्तकालीन है। इसके कलाकारकी व्यापक चिन्तन और निर्माण शक्तिका गभीर परिचय, उसके एक-एक अंगसे भली-भाँति मिलता है। परिकरके निम्न भागमें कमलकी शाखाएँ, पुष्प और पत्र बिखरे पड़े हैं—ऐसा लगता है कि इन कमलकी शाखाओपर ही मूर्ति आघृत है। कमलपत्रपर दाईं ओर जाँघिया पहने एक भक्त हाथ जोड़कर नमस्कार कर रहा है। उसके पीछे और सामनेवाले भागमें जाँघिया पहने एक व्यक्ति है, हाथोंमें पूजोपकरण है। इनके मस्तकोपर सपंकी तीन-तीन फने हैं। जहाँ भक्त अधिष्ठित है, वहाँ एक चौकी सदृश भागपर जल्युक्त कलश, धूपदान और पञ्चदीपवाली आरती पडी हुई है। मुझे तो ऐसा लगता है मानो परिकरमें पूरे मंदिरकी कल्पनाको, रूप दे दिया गया है। इस ढंगकी परिकरशैली अन्यत्र कम ही विकसित हुई होगी। पूजोपकरणके ऊपर एक उच्च स्थानपर दो सिंह हैं, तदुपरि एक रूमालका छोर लटक रहा है। इसके ऊपर घटाकृति समान कमलासन है। कमलके इस आकारका अकन बड़ा सफल हुआ है। कमलमें अमुक समय बाद फल भी लगते हैं, जो कमलगट्टेके रूपमें बाजारमें बिकते हैं। तारा देवीका आसन भी कमलके फल लगनेवाले भागपर है। कारण कि उसके आसनके नीचे गोल-गोल बिनू काफी तादादमें हैं। कोर भी इससे बच नहीं पाई, जैसा कि चित्रसे स्पष्ट है। मुख्य आसनके दोनो बैठे हुए हाथी, उनके गडस्थलपर पंजे जमाये हुए, सिंह खड़े हैं। इनकी केशावली भी कम आकर्षक नहीं। मुख्य मूर्तिके पीछे जो कोरणीयुक्त दो स्तम्भ हैं वे गुप्तकालीन हैं। मध्यवर्ती पट्टी—जो दोनोको जोड़ती है, विविध जातिकी कलापूर्ण रेखाओंसे विभूषित है। पट्टिकाके निम्न भागमें मुक्ताकी मालाएँ, बेंदरवारके

‘इन बिनूओंवाला आसन गुप्तकालीन है। प्रयाग संग्रहालयमें चंद्रप्रभ स्वामीकी मूर्तिके आसनमें ऐसा ही रूप प्रदर्शित है।

—महावीर-स्तुति ग्रन्थ, पृ० १९२,

समान है। दोनों स्तम्भोंके बीच बोधिवृक्षकी पत्तियाँ हैं। यह तोरण साँचीके तोरणद्वारकी अविकल प्रतिकृति है। तोरणके ऊपर मध्य भागमें भगवान् बुद्धदेव ध्यानमुद्रामें हैं। पीछेके भागमें गोल तकिया दिखलाई पड़ता है। भामडल विशुद्धगुप्तकालीन है। ऊपर मंगलमुख है। आजू-बाजू वज्रयानकी मूर्तियाँ हैं।

इस प्रतिमाको देखकर भारतके कलामर्मज्ञ श्री अर्द्धेन्दुकुमार गांगुली, शिवराममूर्ति, मुनि जिनविजयजी, आदि कलाप्रेमियोंने इसका निर्माण काल अन्तिम गुप्तयुग स्थिर किया है। इस युगकी मूर्तिकलाकी जो-जो विशेषताएँ हैं, वे प्रासंगिक वर्णनके साथ ऊपर आ चुकी हैं।

डा० हजारीप्रसादजीके मतसे यह वज्रयानकी तारा है।

तारादेवीके अतिरिक्त जो धातुमूर्तियाँ सिरपुरमें विद्यमान हैं, उनका अस्तित्व समय भी अन्तिम गुप्तकाल ही माना जाना चाहिए। छीटके वस्त्रका सर्वप्रथम पता हमें अजटाके चित्रोंसे लगता है। मूर्तिकलामें भी उसी समय इसका व्यवहार होने लगा था। धातुमूर्तियोंपर अजटाकी रेखाओंका भी काफी प्रभाव है। अग-विन्यास, शरीरका गठन, आँखोंकी मादकता, वस्त्रों और आभूषणोंका सुरुचिपूर्ण चयन, उपर्युक्त प्रतिमाओंकी विशेषता हैं। स्वर्णशिके साथ रत्नोंका भी बाहुल्य है। अतः शासकद्वारा निर्मित होना अधिक युक्तिसंगत जान पड़ता है। असंभव नहीं यह पूरा सेट सोमवशी राजाओंने ही अपने लिए बनवाया हो।

तुरतुरिया'

ऊपर में लिख ही चुका हूँ कि सिरपुर भयंकर अटवीमें अवस्थित है। आजके सिरपुरकी सीमा तो बहुत ही गकुचिन है। जनसख्या भी नगण्य-सी

'यहाँ एक पानीका भरना है, जिसमें पानी 'सुर सुर' या 'तुर तुर' करता है। इसलिए इस स्थानका नाम तुरतुरिया पड़ गया।

श्री गोकूलप्रसाद, रायपुर-रश्मि, पृ० ६७,

है। पर जिन दिनोंकी चर्चा ऊपर की गई है, तबका सिरपुर सापेक्षतः अधिक बड़ा था। आज भी इधर-उधरके खडहर इस बातकी साक्षी दे रहे हैं। तुरतुरिया, यद्यपि आज सिरपुरसे १५ मील दूर अवस्थित है। भयकर जगल है। एक समय यह सिरपुरके अन्तर्गत समझा जाता था। वहाँपर भी पुरातन खडहर और अवशेषोंका प्राचुर्य है। बौद्ध-संस्कृतिसे सम्बन्धित कलाकृतियाँ भी हैं। किसी समय यहाँ बौद्ध भिक्षुणियोंका निवास था। भगवान् बुद्धदेवकी विशाल और भव्य प्रतिमा आज भी सुरक्षित है। लोग इसे दाल्मीकि ऋषि मानकर पूजते हैं। पूर्वकाल भिक्षुणियोंका निवास होनेके कारण, पच्चीस वर्ष पूर्व यहाँकी पुजारिन भी नारी ही थी। तुरतुरिया, खमतराई, गिधपुरी और खालसा तक सिरपुरकी सीमा थी। यदि सभावित स्थानोपर खुदाई करवाई जाय, और सीमा-स्थानोंमें फेंली हुई कलाकृतियोंको एकत्र किया जाय, तो श्रीपुर-सिरपुरमें विकसित तक्षण कलाके इतिहासपर अभूत-पूर्व प्रकाश पड़ सकता है। मेरा तो मत है कि खुदाईमें और भी बौद्ध कला-कृतियाँ निकल सकती हैं, और इन शिल्पकलाके अवशेषोंके गम्भीर अध्ययनसे ही पता लगाया जा सकता है कि सोमवशीय पाटनगर परिवर्तनके बाद कितने वर्षतक बौद्ध बने रहे। इतने लम्बे विवेचनके बाद इतना तो कहा ही जा सकता है कि भद्रावतीसे श्रीपुर आते ही, उन्होंने शैव-धर्म अंगीकार नहीं किया था। या भद्रावतीमें ही शैव नहीं हुए थे, जैसा कि डा० होरालाल सा० मानते हैं। इसकी पुष्टि ये अवशेष तो करते ही हैं, साथ ही साथ १२०० सौ वर्षका प्राचीन भवदेव रणकेशरीका लेख भी इसके समर्थनमें रखा जा सकता है^१।

‘ब्रह्मचारी नमोबुद्धो जीर्णमेतत् तदाश्रयात्
पुनर्नवत्वमनयद् बोधिसत्वसमः कृतिः ॥३५॥ ज० रा० ए० सो० १९०५,
मगधके बौद्ध राजाओंके साथ यहाँका न केवल मैत्रीपूर्ण सम्बन्ध
ही था, अपितु राष्ट्रकूटोंकी कन्याएँ भी विहार गई थीं।
पृथ्वीसिंह म्हेता—“बिहार, एक ऐतिहासिक विवर्शन,”

त्रिपुरीकी बौद्ध-मूर्तियाँ

त्रिपुरीका ऐतिहासिक महत्त्व सर्वविदित है। कलचुरि-शिल्पका त्रिपुरी बहुत बड़ा केन्द्र रहा है। ईसवी नवीं शताब्दीमें कौकल्लने त्रिपुरीमें स्वभुजाबलसे अपना शासन स्थापित किया। मध्यप्रदेशके इतिहासमें कलचुरि राज्य-वश महत्त्वपूर्ण स्थान रखता है। सस्कृति और सभ्यताका विकास इसके समयमें पर्याप्त हुआ था। उच्च कोटिके कवि व विभिन्न प्रान्तीय बहुश्रुत-विज्ञ-पुरुष वहाँकी राज्य सभामें समावृत्त होते थे। शासक स्वयं विद्या व शिल्पके परम उन्नायक थे। वे धर्मसे शैव होते हुए भी, गुप्तोके समान, परमत सहिष्णु थे। कलचुरि शासन-कालमें, महाकोसलमें बौद्ध धर्मका रूप कैसा था, इसे जाननेके अकाट्य साधन अनुपलब्ध है, न सम-सामयिक साहित्य व शिला-लिपियोंसे ही आशिक सकेत मिलता है, परन्तु तात्कालिक बिहार प्रान्तका इतिहास कुछ मार्ग दर्शन कराता है। बिहारके पालवशी राजाओंका कलचुरियोंके साथ मैत्री पूर्ण सम्बन्ध था, वे बौद्ध थे। अतः कलचुरि इनके प्रभावसे सर्वथा वंचित रहे हों, यह तो असंभव ही है। प्रसंगतः मैं उपर्युक्त पक्तियोंमें सूचित कर चुका हूँ कि सिरपुरके सोमवशके कारण महाकोसलमें बौद्धधर्मकी पर्याप्त उन्नति रही, पर अधिक समय वह बौद्ध न रह सका। शैव हो गया। ऐसी स्थितिमें समझना कठिन नहीं है कि भले ही राज्य-वशसे बौद्ध धर्मका, किसी भी कारण विशेषसे, निष्कासन हो गया, पर जनतामें पूर्व धर्मकी परम्पराका लोप, एकाएक संभव नहीं, कारण कि महाकोसलमें प्राप्त बौद्ध-मूर्तियाँ उपर्युक्त पक्तियोंकी सार्थकता सिद्ध करती हैं, एव बौद्धमूद्रा लेख जैन व वैदिक अवशेषोंपर भी पाया जाता है, यह बौद्ध सस्कृतिका अवशेषात्मक प्रभाव है।

त्रिपुरीमें यो तो समय समयपर कई बौद्ध मूर्तियाँ खुदाईमें प्राप्त होती ही रही हैं; परन्तु साथ ही त्रिपुरीका यह दुर्भाग्य भी रहा है कि वहाँ निकली हुई संपत्तिको समुचित संरक्षण न मिल सकनेके कारण, मनचले लोगोंने व

कुछ व्यवसायी लोगोने उठा-उठाकर, वहाँके सौन्दर्यको नष्ट कर दिया। यदि किसी पर्यटकके नोटके आधारपर, किसी कलाकृतिकी गवेषणा की जाय, तो निराश ही होना पडेगा। मे स्वयं इसका भुक्त-भोगी हूँ। इतने विशाल सांस्कृतिक क्षेत्रपर न जाने राज्य शासनका ध्यान क्यों आकृष्ट न हुआ ?

त्रिपुरीकी बहुत सी सामग्री तो इंडियन म्यूजियममें कलकत्ता चली गई, जिसमें भगवान् बुद्धकी प्रवचन-मुद्राकी एक महत्त्वपूर्ण प्रतिमा भी सम्मिलित है। बुद्धदेवकी यह मूर्ति कलाकी दृष्टिसे अत्यंत महत्त्वपूर्ण है।

२४ फरवरी १९५१ में, मैं जब त्रिपुरी गया था, तब मुझे अन्य पुरातत्त्व विषयक महत्त्वपूर्ण सामग्रीके साथ, अबलोकितेश्वर एवं बुद्धदेवकी भूमिस्पर्श मुद्रास्थित मूर्तियाँ मिली थी। दोनो मूर्तियाँ क्रमशः एक चमार व लडियासे प्राप्त हुई थी। प्रथम तो दीवालमे लगी हुई थी, दूसरी एक वृद्धाके घरमे रखी हुई थी। याचना करने पर मुझे उन दोनोंने प्रदान कर दी थी। उनका परिचय इस प्रकार है—

अबलोकितेश्वर

यो तो अबलोकितेश्वरकी प्रतिमाएँ विभिन्न प्रान्तोंमें अपने-अपने ढगकी अनेक पाई जाती हैं। उनमे अबलोकितेश्वरके मौलिक स्वरूपकी रक्षा करते हुए, एवं बौद्ध-मूर्ति-विज्ञानके नियमोंके अनुकूल बहुतसे प्रान्तीय कलातत्त्व समाविष्ट कर दिये हैं। प्रस्तुत प्रतिमा उन सबसे अनूठी और विशिष्ट है। अबलोकितेश्वरका प्राचीन स्वरूप अजन्ताकी चित्रकारीमें है, जो कि खड़ा हुआ स्वरूप है। बैठी हुई जितनी मुद्राएँ उपलब्ध हैं उनमे दाहिना पैर रस्सीसे कसा हुआ शायद नहीं है। प्रस्तुत प्रतिमामें बाये कन्धसे तन्तु सूत्र प्रारंभ होते हैं, वहाँसे वे कर्णकी नाई (Diagonally) दायी ओर नाभीके ऊपरसे, दाये नितम्बपरसे दायी जघाके नीचे लपेटा मार, दाये घुटनेके निम्न भागको कसते हुए समाप्त होते हैं। प्रस्तुत अबलोकितेश्वरके मुकुटको देख भगवान् शकरके किरीट मुकुटका स्मरण हो आता है।

मस्तकपर स्थित मुकुटकी आकृति भी शिव मुकुटकी ही नाई है। मुकुटकी आकृति भले ही भगवान् शंकरकी नाई हो, अपरिचितको यह भ्रम तो सहज ही होता है—परन्तु ललाटपर जो स्पष्ट रेखाओंसे मुद्रा सूचित होती है वह भगवान् बुद्धकी अपनी विशिष्ट प्रवचन मुद्रा है। बायें हाथपर जो कमलका फूल, सदण्ड दृष्टिगोचर होता है, वह भी इसके अवलोकितेश्वरका समर्थक है।

अवलोकितेश्वरकी विभिन्न आभरणोंसे भूषित इस मूर्तिमें हाथोंमें कंकण और बाजूबंद, कंठमें हार, चरणोंमें पैजन और कर्णफूल, केयूर सभी स्पष्टतः अंकित हैं।

अब हम अवलोकितेश्वर-आसन रचनाको देखें। ऐसे आसनकी रचना गुप्तकाल एवं अंतिम गुप्तोंके युगमें होती थी। इसे “घटाकृति” कमलका आसन कहते हैं। यही एक ऐसा आसन रहा है, जिसे बिना किसी धार्मिक भेद-भावके सभी कलाकारोंने स्वीकार किया था। प्रतिमाकी मुखमुद्रामें गभीर चिन्तन स्पष्टतः परिलक्षित है। सबसे आश्चर्यकी बात है कि यह प्रतिमा जिस पत्थरसे गढ़ी गई है, वह अत्यंत निम्न कौटिका है। अर्थात् आप सादा-सा कड़ा पत्थर लेकर उसे अगर घिसने लगे तो धूल-कण बड़ी सरलतासे खिरने लगते हैं। यहाँतक कि यह पत्थर हाथसे छूनेपर भी रेत कण हाथमें लगा देता है। यह कहे बिना नहीं रहा जाता कि जितना ही रद्दी यह पत्थर है, अवलोकितेश्वरकी प्रतिमा उतनी ही सुन्दर एवं भावपूर्ण है। इसके निर्माणयुगमें इससे न जाने कितने भक्तोंने शान्ति और भक्तिका रसास्वादन किया होगा। परन्तु आजका उपहास मिश्रित सत्य यह है कि यह एक उपेक्षित प्रतिमा रही, जिमें मने पाया।

प्रतिमाके अधोभागमें तीनों ओर एक पक्तिमें लेख खुदा हुआ है। क्षरणशील पत्थर होनेके कारण एवं वर्षातक अस्तव्यस्त स्थितिमें पड़े रहनेके कारण, वह स्पष्ट पढ़ा नहीं जा सका। बायीं ओरवाली पाद-पीठका भाग घिस-सा गया है। सामने भागपर जो पट्टिका दृष्टिगोचर होती

हे वह भी अस्पष्ट है। परिश्रमपूर्वक जो भाग पडा जा सका है—वह इस प्रकार है—“देवधर्मोयं एसार्यं पद. . . . क. . या. . लेबाव, जयवादि. . प्रभ. .” पठित अक्ष किसी भी निर्णय पर नहीं पहुँचाता। लिपिके आधारपर केवल मूर्तिका निर्माण काल ही स्थिर किया जा सकता है। प्रस्तुत लिपिके ‘र’ ‘ल’ ‘य’ ‘ज’ आदि कुछ वर्ण अतिम गुप्तोके ताम्रपत्रोमें व्यवहृत लिपिसे मिलते हैं, परन्तु धंगके लेखोमे व्यवहार की गई लिपि इस लेखसे अधिक निकट है, भौगोलिक दृष्टिसे विचार करनेसे भी यही बात फलित होती है।

धंगके समयमे महाकोसल कलचुरियोके अधिकारमे था। उन दिनों मूर्ति-कला उन्नतिके शिखरपर थी। निष्कर्ष यह कि प्रस्तुत मूर्ति, कला एव लिपिकी दृष्टिसे ११ वी शतीके बादकी नहीं हो सकती।

बुद्ध-देव—भूमि-स्पर्श मुद्रा—(२०"×१६")

इस मुद्राकी स्वतन्त्र और विशाल अनेक प्रतिमाएँ इस भू-खडमे उपलब्ध हो चुकी हैं, जैसा कि सिरपुरके अवशेषोसे जाना जाता है, परन्तु इस प्रतिमाका विशेष महत्व होनेके कारण ही इसका विस्तृत परिचय देना आवश्यक जान पडता है। भूमि-स्पर्श मुद्राके अतिरिक्त इसके परिकरमे भगवान् बुद्धके जीवनकी विशिष्ट नौ घटनाओका अंकन किया गया है। यह त्रिपुरोके एक लडियाके अधिकारमे थी। मुझे उसीके द्वारा प्राप्त हुई है।

बुद्धदेवकी मुख्य प्रतिमाका विस्तार १३"×९" है। पाँच और हाथोंकी अगुलियाँ सुघड स्वाभाविक हैं। दाहिने हाथकी अगुलियोकी दशा भूमिकी ओर है। इसका गाभीर्य उस कथाका पोषक है, जो भगवान् बुद्धके बुद्धत्व-प्राप्तिकी घटनासे सम्बन्धित है। वक्षस्थल और अधोभागका गठन बडा कलात्मक एव मानव सुलभ स्वास्थ्यका परिचायक है। सबसे आकर्षक वस्तु है वक्षस्थलपर पडा हुआ चीवर—जिसकी किनारका डिजाइन नैसर्गिक फूल-पत्तियोका बना है। पाषाणपर वस्त्रकी सुकुमारता एवं

स्वाभाविक रेखाओंका व्यक्तिकरण पाषाणकी बहुत कम प्रतिमाओंमें पाया गया है। यद्यपि महाकोसलके कलाकार, ई० सन् की सातवीं शताब्दीमें इस प्रकारकी शैलीको सफलतापूर्वक अपना चुके थे, परन्तु पत्थरपर नहीं। पत्थरकी इस प्रतिमाका-निर्माण काल १२ वीं शतीके बादका नहीं हो सकता। तात्पर्य यह है कि ७ वीं शताब्दीके शिल्पियोंकी वैचारिक एवं कला परम्पराको १२ वीं शतीके कलाकार किसी सीमातक सुरक्षित रख सके थे। इसके समर्थनमें और भी उदाहरण दिये जा सकते हैं।

मूर्तिकी मुखमुद्रा सौम्य और अन्तर्मुखी प्रवृत्तिका आभास देती है। ओठोंकी सुकुमार रेखाएँ, ठोड़ीके बीचका छोटासा गड्ढा, तीक्ष्ण नासिका, और कमल-पत्रवत् चक्षुओंने सिद्धार्थके शारीरिक वैभव और व्यक्तित्वका समन्वय प्रस्तुत किया है। कानोंकी लंबाई भले ही मूर्ति-विधानके अनुरूप हो, परन्तु सौन्दर्यकी अपेक्षा उपयुक्त नहीं जान पड़ती। मूर्तिके परिकरपर भी विचार करना आवश्यक है क्योंकि यही उनकी विशेषता है। परिकरान्तर्गत जीवनकी प्रधान व अग्रधान जो भी घटनाएँ बतलाई गई हैं, उनका क्रम इस कृतिमें नहीं रह पाया है, जैसे प्रथम घटना स्त्रैत्र्यु स्वर्गसे लौटनेसे सबंध रखती है। जब इसमें उसे दूसरे नवरपर रक्खा गया है। प्रथम घटना जो इसमें दिखलाई गई है, उसमें बुद्धदेवका लालन पालन हो रहा है। बुद्ध-देवका बाल स्वरूप बड़ा मोहक है। दूसरी रचना स्वर्गव्यवनसे सबद्ध है। इसमें सुन्दरी विलास-मयी मुद्रामें खड़ी हुई है। दाहिने हाथके नीचे कटि-प्रदेशके पास लघु बालक इस प्रकार बताया गया है, मानो वह कटि प्रदेशसे उदरमें प्रवेश करना चाहता हो। लोगोको इसे पढ़कर तनिक भी आश्चर्य न होना चाहिए, कारण कि इस प्रकारकी सैकड़ों मूर्तियाँ बिहारमें पाई गई हैं। तीसरी प्रतिमामें सवस्त्र सिद्धार्थ बाये हाथमें दाये हाथकी उगली टिकाये बैठे हैं, प्रतीत होता है मानसिक ग्रथिये खोलकर उन्नतिके पथपर अग्रसर होनेकी चिन्तामें हों। दोनों और शिष्य-मंडली अंजलि बद्ध है। चतुर्थ मूर्ति खड़ी हुई और वर मुद्रामें है। बुद्ध-दानके भावमें परिलक्षित

हो रहे हैं, दाहिना हाथ नीचेकी ओर करतल सम्मुख बतिया है। बायें हाथमें सथाटी है। दायी ओर दो शिष्य हाथ जोड़े हुए हैं। बायी ओर एक व्यक्ति खड़ा है, पर उसका मस्तक नहीं है। उसका बायाँ हाथ उदरको स्पर्श कर रहा है—चक्रको धारण किये हुए है। बायी ओर भी चार उपविभाग हैं। प्रथम मूर्तिमें गौतमके चरणोंमें हाथी नत-मस्तक है। स्पष्ट है, राजगृहमें बुद्धदेवके द्वेषी देवदत्तने नालागिरि नामक हस्तीको बुद्धदेवपर छोड़ा था। किन्तु बुद्धकी तेजपूर्ण मुखःकृति एवं अद्भुत सौम्य मुद्राके प्रभावसे परास्त होकर, हाथी क्रूर परिणामको छोड़कर उनके चरणोंमें नतमस्तक हो गया। बाजूमें दायी ओर आनन्द खड़े हैं। सचमुचमें कलाकारने इस घटनाको उपस्थित करनेमें गजब किया है। उठते हुए हाथीका पृष्ठाक फूल-सा गया है। बुद्धदेवकी मुद्रामें तनिक भी परिवर्तनके भाव नहीं आये—आते भी कैसे। दूसरी घटना धर्मचक्र-प्रवर्तनसे सबध रखती है¹। बुद्धदेव पत्नी मारकर आसनपर विराजमान हैं। करीकी भाव-भंगिमासे तो ऐसा प्रतीत होता है, मानो वक्ता गहन और दार्शनिक युक्तियोंको समझा रहा हो, परन्तु बात वंसी नहीं है। दोनों हाथ वक्षस्थलके सम्मुख अवस्थित हैं। दाये करका अगूठा और कनिष्ठिका बाये हाथकी मध्यमिकाको स्पर्श करती हुई बताई है। इसी भावसे बुद्धदेवने सारनाथमें कौण्डिन्य आदि पचभद्र-वर्गीयको बौद्ध धर्ममें दीक्षित किया था। आसनके दोनों ओर मैत्रेय और अवलोकितेश्वरकी मूर्तियाँ हैं। तीसरी घटना वानरेन्द्रके मधुदानसे गुथी हुई है। कौशाम्बीके निकट पारिलियक वनमें वानरेन्द्र द्वारा बुद्धको मधुदान दिये जानेके उल्लेख बौद्ध साहित्यमें मिलते हैं। इसी भावको यहाँ प्रदर्शित किया गया है, बुद्धदेव हाथ पसारे बैठे हैं। वानरेन्द्र पात्र लिये खड़ा है, चौथी प्रतिमा पद्मासन ध्यानमें है। अनजानको जैन प्रतिमा होनेका

¹ कुछ वर्ष पूर्व त्रिपुरमें धर्मचक्र प्रवर्तन-मुद्राकी स्वतंत्र और विशाल प्रतिमा प्राप्त हुई थी, जो कलाकी दृष्टिसे बहुत ही महत्त्वपूर्ण थी,

भ्रम हो सकता है। प्रसगत. लिखना अनुचित न होगा कि पद्यासनस्थ मुद्रामें ध्यानी-विष्णुकी मूर्तियाँ भी मिलती हैं। बुद्धदेवकी भी मुकुटयुक्त मूर्तियाँ ऐसी ही मुद्रामें बिहार एव उत्तरप्रदेशमें पाई जाती हैं। सच कहा जाय तो यह मुद्रा जैन-मूर्ति कलाकी बौद्धोंको खास देन है। मुख्य प्रतिमाके निम्न भागमें मूर्ति है। दोनो ओर उपासक व उपासिका अंकित हैं; मध्यमें तत्त्वचिन्तन करते हुए दो बौद्ध भिक्षु हैं।

इन प्रधान घटनाओके अतिरिक्त बुद्धदेवके निर्माणको भी भली प्रकार व्यक्त किया गया है। निर्माण मुद्राके दोनो ओर ४, ४ व्यक्ति खड़े हैं। बौद्ध साहित्यमें उल्लेख है, कि भगवान् बुद्धके निर्माणोपरान्त उनकी अस्थियाँ आठ भागमें बाँटी गई। उन्हें लेनेके लिए निम्न प्रदेशोंके नरेश आये थे—मगध, वैशाली, कपिलवस्तु, अल्लकप्प, रामदाम, वेदोप, पावा और कुशीनगर। ये आठो अस्पष्ट मूर्तियाँ उन्हीं आठ प्रतिनिधियोंकी होनी चाहिए। इस प्रकार सपूर्ण परिकर और प्रधान प्रतिमाका निरीक्षण कर लेनेके बाद हमारा ध्यान प्रभावली एव गवाक्षोकी ओर जाता है।

जहाँतक गवाक्षोका प्रश्न है, उनमें निश्चित रूपसे बिहारकी शिल्पकला, विशेषकर नालन्दाकी मंहराबोका अनुकरण है। साथ ही साथ हाथीके ऊपर जो घटाकार शिखराकृति बनी है, वह भाग भी मागधीय कलाकारोंकी देन है। ९वीं शतीके बादके महाकोसलीय शिल्पपर जो मागध प्रभाव पडा उसका एक कारण यह भी जान पड़ता है कि महाकोसलीय शिवगुप्तकी माता मगधके राजा सूर्यवर्माकी पुत्री थी। अतः संभव है उनके साथ कुछ कलाकार भी आये हो और उन्होंने स्वभाववश अपना प्रभाव छोडा हो तो आश्चर्य नहीं। नालन्दा एव राजगृहमें सैकड़ों मिट्टीकी मोहरें उपलब्ध हुई हैं, जिनमें यही घटी अंकित है, जिनका समय ७वीं शतीसे १२ वीं शतीतक माना जाता है। बिहारकी शिल्प-स्थापत्य एव गुप्त कालमें प्रभावलीका अंकन करनेमें तीन सीमाएँ चित्रित की जाती थी। सबसे बाहरकी परिधिमें आगकी लपटें बनती थी। लपटोंमें क्षीण रेखाये स्पष्ट

बनाई जाती थी। बीचकी सीमाओंमें गोलाकार लघु-बिन्दु खोदे जाते थे। तीसरी अर्धात् सबसे भीतरी परिधिमें कभी सादा खुदाव रहता था, और कभी बेलबूटेदार। प्रतिमाके ठीक सिरके ऊपर एक ब्याल (मंगल-मुख) की मूर्ति रहती थी। अन्तिम गुप्तकालमें प्रभावलीकी तीन सीमाएँ तो रहती थी किन्तु उनमें कुछ सामयिक परिवर्तन हो गये थे। सबसे बाहिरी परिधिमें आगकी लपटें इतनी सफाईसे नहीं बनती थी। इन लपटोंकी जो क्षीण रेखाएँ बारीकीसे स्पष्ट बनाई जाती थी, वे अब नहीं—अर्थात् लपटे अब सीधी ऊपरकी ओर उठती हुई ही रह गई थी। बीचकी सीमाओंमें गोलाकार लघुबिन्दु ज्यों के त्यों रहे, किन्तु असल परिवर्तन हुआ तीसरी परिधिके खुदावमें। इसमें अब तत्कालीन युगमें सामयिक अलंकरण खोदे जाते थे। शिरोभागके ठीक ऊपर मंगलमुख भी जरा बड़ा-सा बनाया जाता था। स्पष्टतः यह परिवर्तन ह्यासोन्मुखी था।

गुप्तोत्तर कालमें ३ सीमाएँ रही। ध्यान देनेकी बात है कि जो ह्यास अन्तिम गुप्तकालमें दिख पड़ा, उसकी गति अब और भी तीव्र हो उठी थी। लपटे मोटी और भद्दी रेखाएँ मात्र रह गई थी। बिन्दुओंमें गुलाई मात्र रह गयी थी। बेल-बूटो एवं अलंकरणोंके स्थानपर कमलकी पल्लुडियों पर्याप्त समझी जाने लगी। इस कालतक गुप्तकालीन शिल्प-परंपराके कुछ तक्षक बच गये थे, जैसा कि सिरपुरकी बौद्ध मूर्तियोंसे ज्ञात होता है।

उपर्युक्त विवेचनसे सिद्ध है कि प्रस्तुत प्रतिमाका निर्माण गुप्त सत्ताकी समाप्तिके काफी बाद हुआ। कलचुरि वंशके प्रारंभिक कालमें इसकी रचना होना स्वाभाविक जान पड़ता है कारण कि इन दिनों सिरपुरके तक्षक बौद्ध-मूर्ति विधानकी परम्परासे पूर्णतः परिचित ही न थे, स्वयं मूर्तियाँ बनाते भी थे। अतः निर्माण-काल १० वीं शतीके बादका तो हो ही नहीं सकता। मूर्तिके परिकारमें खुदे हुए स्तम्भ इसकी साक्षी स्वरूप विद्यमान हैं।

उपर्युक्त पक्षित्योंसे तो यह सिद्ध हो ही गया है कि महाराज अशोकके बाद तेरह सौ वर्षोंतक मध्यप्रदेशके किसी न किसी भागमें, किसी सीमातक

बौद्ध धर्म अग्रवश्य ही रहा। डा० हीरालालजीने जो समय बौद्ध धर्मके अस्तित्वका सूचित किया है, उससे ३०० वर्ष आगे माना जाना चाहिए। संभव है डा० सा० के समय, ये अवशेष, जिनके आधारपर ३०० वर्षोंका काल बढ़ाया जा सका है, भूमिमें दबे पड़े हों।

प्रासंगिक रूपसे एक बातका स्पष्टीकरण करना समुचित प्रतीत होता है। मंने बौद्ध धर्मकी जितनी प्रतिमाएँ—क्या धातुकी और क्या पाषाणकी—देखी, उनमें कमल-पत्रका—नीचेकी ओर झुकी हुई पक्षु-टियोंके रूपमें कमल सिंहासन—बाहुल्य पाया। प्राचीन ग्रन्थोंमें भी बौद्ध धर्ममें अलौकिक ज्ञानको कमल-पुष्पसे दिखाया गया है। उनके अनुसार कमलकी जड़का भाग ब्रह्म है। कमलनाल माया है। पुष्प संपूर्ण विश्व और फल निर्वाणका प्रतीक है। इस प्रकार अशोकके स्तम्भका शिलादण्ड (कमल-नाल) माया अथवा सासारिक जीवनका द्योतक है। घटाकार शिरा ससार है—आकाश-रूपी पुष्प दलोमें वेष्टित है—और कमलका फल मोक्ष है। इस विषयपर सुप्रसिद्ध कलामर्मज्ञ हैबेलकी युक्ति बहुत ही सारगर्भित और तथ्यपूर्ण है—“यह प्रतीक खासतौरपर भारतीय है। इसका प्रारम्भिक बौद्ध-कलामें बेहद प्रचार था। यह इतिहासकी बात है कि इसकी शक्ल ईरानीके पीटलोसे मिलती है, किन्तु कोई वजह नहीं कि इसीसे हम इसे ईरानी चीज मान लें। शायद ईरानियोंने ही यह विचार भारतसे लिया हो। भारत तो कमलके फूलोंका देश है।” नि-संदेह कमल भारतका अत्यंत प्रसिद्ध और मनोहर पुष्प है। जिन दिनों यक्ष पूजाका भारतमें बोलबाला था, उन दिनों कमलका भी कम महत्त्व नहीं था। भारतीय शिल्पकलामें जितना महत्त्वपूर्ण स्थान कमल पा सका है, उतना दूसरे पुष्प नहीं। योगमार्गमें भी योगिक उद्वहरणोंमें कमलको सादर रखा गया है।

जबलपुर, म. प्र.

१५ अगस्त १९५०



मध्य प्रदेशका हिन्दू-पुरातत्त्व

भारतीय पुरातन शिल्प-स्थापत्यके इतिहासमे मध्यप्रान्त एव बरारका स्थान कई दृष्टियोसे, इतर प्रान्तोकी अपेक्षा, अधिक महत्वपूर्ण है, कलाकारोने इन जड पाषाणोपर अपने अनुपम कला-कौशल द्वारा, मानव-मस्तिष्ककी उन्नत विचारधाराकी अद्भुत सजीवता चित्रित की है। मुझे तो इनमे मध्य-प्रान्तका प्राचीन सामाजिक जीवन, राष्ट्रोन्नति एव मानव-समुदायका वास्तविक इतिहास दिखाई देता है। यह वैभव मानो मूक भाषामे सहृदय कलाकारोसे पूछ रहा है कि क्या आजके परिवर्तनशील युगमे भी हमारी यही हालत रहेगी। ससारकी अविश्रान्त प्रगतिये हम भी बहुत-कुछ सांस्कृतिक सहयोग दे सकते हैं। यद्यपि मध्य-प्रान्तमे विशिष्ट अवशेष अपेक्षाकृत कम ही है, फिर भी उनमे भारतका मुख्य उज्ज्वल करने की एव पुरातन गौरवगाथाका सुरक्षित रखनेकी पूर्ण क्षमता है। इनसे, मानव-मस्तिष्कको, उच्चस्थान एव आध्यात्मिक विकासमे महान् सहयोग मिल सकता है। तद्गत लोकोत्तर जीवनकी आत्माका प्रकाश किस दार्शनिकको आकृष्ट न कर सकेगा? किन्तु भारतीय पुरातत्त्वके इतिहासमे इस अनुलनीय सपत्तिके भाण्डारसम, मध्य-प्रान्तकी चर्चा नहीके बराबर ही है।

यह सर्वमान्य नियम है कि प्रत्येक राष्ट्रकी सर्वतोमुखी उन्नतिका मूल-तम स्वरूप, तात्कालिक प्रस्तरोपरि उत्कीर्णित कलात्मक अवशेषोसे ही जाना जा सकता है। साथ ही दूसरे देश या धर्मवाले भी यदि कोई आकर्षण रखते हैं, तो केवल कलाके बलपर ही। मध्य-प्रान्तका कुछ भाग ऐसा है, जिसका स्थान ससारमे ऊँचा है। आदिमानव-सभ्यता-संस्कृतिका पालन यहीपर हुआ था। शुद्ध सांस्कृतिक जीवनगत तत्त्वोका आभास आजतक, तत्रस्थ ग्रामीण जनताके जीवनमे ही दृष्टिगोचर होता है। गृह्य-सूत्र एव वेदमे प्रतिपादित नृत्योका प्रचार आज भी किंचित् परिवर्तित रूपमें

छत्तीसगढ़में है। प्रारंभसे ही इस प्रान्तमें वैदिक संस्कृतिका प्रचार रहा है। सर्वप्रथम अगस्त्य ऋषि विन्ध्याचल उल्लघकर यहाँ आये और तपश्चर्या करने लगे। रामायणमें उल्लेख है कि इन्होंने द्रविड भाषामें आयुर्वेदके ग्रन्थ रचकर प्रचारित किये, एव अनार्य दस्यु जातियोमें आर्य-सभ्यताका प्रचार किया। शृंगी आदि सप्त ऋषियोंकी तपोभूमि रायपुर जिलेका सिहावा'

'यही महानदीका उद्गम स्थान है। धमतरीसे आग्नेय कोणमें ४४ मील पर है। प्राकृतिक सौंदर्यका यह एक अविस्मरणीय केन्द्र है। यहाँके ध्वंसावशेषोंमें छह मन्दिर अवस्थित है। ११९२ ई० का एक लेख भी पाया गया था, जिसमें उल्लेख है कि चन्द्रवंशी राजा कर्णने पाँच मंदिर बनवाये। जैसा कि—

तीर्थे देवहृदे तेन कृतं प्रासादपञ्चकम्
स्वीयं तत्र द्वयं जातं यत्र शंकरकेशवौ ॥८॥
पितृभ्यां प्रदवौ चान्यत् कारयित्वा द्वयं नृपः
सवनं देवदेवस्य मनोहारि त्रिशूलिनः ॥१०॥
रणकेसरिणे प्राबान्नुपयंकं सुरालयम्
तद्वंशशीपतां ज्ञात्वा भ्रातृस्नेहेन कर्णराट् ॥११॥
× × ×
चतुर्वंशोत्तरे सेयमेकादशशते शके ।
वर्द्धतां सर्वतो नित्यं नृसिंहकबिताकृतिः ॥१३॥

एपिआफिका इंडिका भा० ९, पृ० १८२

कर्णकी वंशावली काकेरके शिलालेखमें भी मिलती है। कहते हैं कि यहाँ शृंगीऋषीने तपश्चर्या की थी, उनकी स्मृति स्वरूप आज भी एक टपरा बना हुआ है। ५ मीलपर "रतवा"में अगिरस और २० मील 'मेबका'में मुचकुन्दका आश्रम बताया जाता है। यहाँसे आठ मीलपर देबकूट नामक स्थान, सघन जंगलमें पड़ता है। इस ओर जो पुरातन अवशेष पाये जाते हैं, वे ११वीं शतीके बाबके ही हैं। यह इलाका जंगलमें पड़नेसे, पुरातत्त्व-शास्त्रियोंकी निगाहसे आजतक बचा हुआ है। कब तक बचा रहेगा ?

इलाक़ा बताया जाता है। आज भी अटवीमें पहाडोंके सबसे ऊँचे शिखरोंपर इन महर्षियोंकी गुफाएँ उत्कीर्णित हैं, जहाँ प्रकृति-सौन्दर्य और अपार शान्तिका सागर सदैव उमडा करता है। इन गुफाओंका रचना-काल अज्ञात है, फिर भी इतना तो बिना किसी अतिशयोक्तिके कहा जा सकता है कि ये, अजन्ता और जोशीमारा गुफाओंसे तो बहुत ही प्राचीन हैं। ये बड़ी विशाल हैं। प्राचीन भारतकी तक्षण-कलाके इतिहासमें इनका स्थान उपेक्षणीय नहीं।

राम और कृष्णका संबन्ध भी इस प्रान्तसे रहा है, क्योंकि दण्डकारण्यकी स्थिति छत्तीसगढमें ही बताई जाती है। रामने यहाँ आकर लोकोपयोगी कार्योंकी नीव डाली थी। कहा जाता है कि उन्होंने यहाँ आकर कुछ लोगोंको ब्राह्मण जातिमें दीक्षित किया, जो 'रघुनाथिया ब्राह्मण' नामसे आज भी विख्यात हैं और मध्य-प्रान्त और उड़ीसाकी सीमाके भीषण जगलोंमें वर्तमान हैं।

भारतीय इतिहासकी दृष्टिसे प्रान्तपर सौर्य-वंशी राजाओंका अधि-कार था। ये क्रमशः जैन और बौद्ध धर्मके अनुयायी होते हुए भी, सहिष्णु थे। इस समय वैदिक संस्कृतिका प्रचार अपेक्षाकृत कम था। इंग और आन्ध्र वंशके समयमें वैदिक संस्कृति यहाँ चमक उठी। ये वैदिक धर्मके उद्धारक, प्रचारक और सरक्षक थे। गुप्त-युगमें भारत पूर्णोन्नतिके शिखरपर था। सप्तरकी शायद ही कोई कला या विद्या ऐसी थी, जिसका विकास उस समय यहाँ न हुआ हो। वैदिक संस्कृतिका उन्नत रूप तत्कालीन साहित्यिक ग्रन्थ, शिलोत्कीर्ण लेख, मुद्राएँ एवं ताम्रपत्रोंसे विदित होता है। यहाँपर वाकाटकोंका साम्राज्य भी था, जिनकी राजधानी प्रवरपुर-पौनार थी। समुद्रगुप्तने अपनी दिग्विजयमें वाकाटक-साम्राज्य जीतनेके बाद, उसके चेदिका दक्षिण भाग तथा महाराष्ट्र-प्रान्त तत्कालीन वाकाटक-साम्राट् रुद्रसेनके पास ही रहने दिये थे। इस प्रकार छोटा हो जानेपर भी वह साम्राज्य काफ़ी समृद्ध था। गुप्त-नरेश शिल्प-कलाके अनन्य उन्नायक थे। जब

समुद्रगुप्त दक्षिण-कोसलमे दिग्विजयार्थ आये, तब उन्हे एरणका स्थान बहुत ही पसन्द आया। उन्होने वहाँ विशाल नगर एव विष्णु-मन्दिर बनवाये। शिलालेखमे इसे स्वभोगनगर कहा गया है। इस समयसे कुछ पूर्वका एक काष्ठ-स्तम्भ-लेख बिलासपुर जिलेके किराड़ी नामक गाँवसे प्राप्त हुआ है, जो तत्कालीन मध्य-प्रान्तीय शासन-प्रणालीपर मार्मिक प्रकाश डालता है। इसमे पुलपुत्रक गृहनिर्माणिक (गृह बनानेवाला)—का उल्लेख है, जिससे स्पष्ट है कि उस समय प्रान्त तक्षण-कलामे कितना उन्नत था, इसके लिए कि एक स्वतन्त्र पदाधिकारी रचना पडता था। गुप्त-कालमे शिल्प-कला अपना सपूर्ण रूप लेकर न केवल पाषाणपर ही अबतरित हुई, बल्कि एतद्विषयक साहित्यिक ग्रन्थोके रूपमे भी दिखाई दी। मानसार जो समस्त शिल्पशास्त्रोमे अनुपम है, इसी कालकी रचना मानी जाती है। तिगवा जिला जबलपुर ग्राममे एक गुप्तकालीन मन्दिर अद्यावधि विद्यमान है, जिसके विषयमे प्रान्तके बहुत बड़े अन्वेषक डा० हीरालालने लिखा है—“यह प्राय डेढ हजार वर्षका है। यह चपटी छत-वाला पत्थरका मन्दिर है। इसके गर्भगृहमें नृसिंहकी मूर्ति रखी हुई है। दरवाजेमें चौखटके ऊपर गंगा और यमुनाकी मूर्तियाँ खुदी हैं। पहले ये ऊपर बनाई जाती थीं, किन्तु पीछेसे देहरोके निकट बनवाई जाने लगीं। मन्दिरके मण्डपकी दीवारमें दशभुजी चण्डोकी मूर्ति खुदी है। उसके नीचे शेषशायी भगवान् विष्णुका चित्र खुदा है, जिनकी नाभिसे निकले हुए कमलपर ब्रह्माजी विराजमान हैं।”

तिगवाके मन्दिरमे गंगाकी मूर्ति बहुत ही सुन्दर और कलापूर्ण है। उसका शारीरिक गठन, अंग-विन्यास, उत्फुल्ल वदन एव तात्कालिक केश-विन्यास किस कलाप्रेमीको आकृष्ट नहीं करगे ? यहाँसे कुछ दूर भोपाल रियासतमे भी कुछ गुप्तकालीन मन्दिर है, जहाँका कृष्ण-जन्म-प्रदर्शनका

‘स्व० हीरालाल, जबलपुर-ज्योति, पृ० १४०,

शिल्प अभी तक मेरी स्मृतिको ताजा बनाये हुए हैं। माता देवकी लेटी हुई हैं और सद्योत्पन्न कृष्ण उनके पास पड़े हैं। आसपास कुछ मनुष्य उनकी रक्षार्थ खड़े हैं। गुप्त-वशके बाद मध्य-प्रान्तका शासन छिन्न-भिन्न होकर राजषितुल्य-कुल, सोमवंश, त्रिकलिगाधिपति, राष्ट्रकूट आदि राजवंशोंमें विभाजित हो गया। तदनन्तर नवी शतीमें कलचुरियोंका उदय हुआ। त्रिपुरी, रानपुर-खलवाटिका (खलारी) आदि कलचुरियोंकी शाखाएँ थी। समस्त चेदि-प्रान्तमें कलचुरियोंके अवशेष बिखरे पड़े हैं, जिनमें-से कुछ-एकका परिचय सर कनिंघमने पुरातत्व विभागकी अपनी सातवी रिपोर्टमें एव स्व० राखालबास वन्धोपाध्यायने अपने एक ग्रन्थमें दिया है। इनसे प्रकट है कि कलचुरि-नरेशोंने शिल्प-स्थापत्य कलाको आशातीत प्रोत्साहन देकर, समस्त प्रान्तमें व्याप्त कर दिया। इनकी सूक्ष्मता चित्रकारीको भी मात करती है। इन अवशेषोंका सबध केवल भौतिक दृष्टिसे ही नहीं, अपितु आध्यात्मिक दृष्टिसे भी गहरा है। बादमें गौड वंशका आधिपत्य, प्रान्तके कुछ भागपर था। ये गौड कौन थे ? इनका आकस्मिक उदय कहाँसे हो गया ? कहा अवश्य जाता है कि ये आदिवासियोंमेंसे हैं और रावणके वंशज हैं। इनके कालमें कोई खास उन्नति हुई हो, हमें ज्ञात नहीं। इन लोगोंका कोई क्रमबद्ध इतिहास भी प्राप्त नहीं है। कहते हैं कि इनके कालमें यदि कोई पढा लिखा या पण्डित भी मिलता, तो दशहरेके दिन दन्तेश्वरीके चरणोंमें सदाके लिए सुला दिया जाता था। ऐसी स्थितिमें इनका इतिहास कौन लिखता ? मदनमहल (जबलपुर) के पास कुछ अवशेष और सिंगोरगढ़ादि कुछ दुर्ग ही ऐसे हैं, जो गौड-पुरातत्वकी श्रेणीमें आ सकते हैं।

मध्य-प्रान्तमें मुगल-कलासे सबध रखनेवाले प्राचीन मकानातके चिह्न भी मिलते हैं। बरारके एलिचपुर व बालापुरमें मुगलोंके कुछ अवशेष अवश्य मिलते हैं, जिनमें मुगल-कलाके पल्लवित लक्षणोंका व्यक्तीकरण हुआ है। भोसलोंके बनवाये हुए महल, मन्दिर, दुर्ग आदि भी मिलते हैं,

जिनकी कलामे कोई ऐसे तत्व नहीं, जो इनको स्वतन्त्र स्थान दिला सकें। मध्य-प्रान्तकी रियासतोंमें भी कुछ पुरातत्त्व विशेष उपलब्ध हैं, यहाँपर ई० पू० पाँचवीं शतीसे लगाकर आजतकका जो विशाल पुरातत्त्व फैला पड़ा है, उसमेंसे जितनेका साक्षात्कार मैं कर सका, उसका सक्षिप्त परिचय, मेरी यात्रामे आये नगरानुसार यहाँ दिया जा रहा है।

रोहणखेड़—इस नगरका अस्तित्व राष्ट्रकूटोंके समयमें था। स्थानीय पुरातन अवशेषोंमें शिव-मन्दिर सर्वप्राचीन है। चपटीछत, चतुष्कोण-षट्कोण स्तम्भ, विशाल गर्भद्वार, तोरणस्थ विभिन्न बेल-बूटोंके साथ हिन्दू-धर्ममान्य तान्त्रिक देव-देवियोंका बाहुल्य, मन्दिरकी शोभाको और भी बढ़ा देने है। मन्दिरके निकटवर्ती चट्टानपर ५ पक्तियोंका एक शिलालेख है, जिसके प्रत्येक श्लोकान्त भागमें 'ॐ नमः शिवाय' आता है। शिलालेखमें राजवश, संवत् आदि विलुप्त हो गये हैं। केवल 'तदन्वये भूपतिः . . कूट' इस पक्तिसे प्रकट होता है कि यह मन्दिर सभभवतः किसी राष्ट्रकूट-नरेशका बनवाया हुआ है। दूसरा कारण यह भी है कि राष्ट्रकूटों द्वारा इलोरा पर्वतपर निर्मित कैलाश-मन्दिरके शिखरका कुछ भाग और उसकी कोरणी इस मन्दिरसे मेल रखती है। मन्दिरके पाषाणोंको परस्पर अधिक दृढ़तासे जोड़नेके लिए बीचमें ताम्रशलाकाएँ दी गई हैं। शिखरका भाग खंडित है। बरामदेमें शेषशायी विष्णुकी प्रतिमा, बहुत ही सूक्ष्म एवं प्रभावोत्पादक कलापूर्ण ढंगसे, उत्कीर्णित है। दुर्गा, अम्बिका आदि देवियोंकी मूर्तियाँ अरक्षितावस्थामे विद्यमान हैं। इस मन्दिरके पीछे जमींदारी भी है। मराठी भाषाके आद्य गद्यकार श्रीपति, 'शिव-महिम्नस्तोत्र' निर्माता पुष्पवंत यहाँके निवासी थे।

बालापुर—अकोलासे १४ मीलपर, मन और म्हंस नामक नदीके तटपर अवस्थित है। इसके तटपर जयपुर-नरेश सर्वाई जयसिंहजी की छत्री बनी हुई है। (इनका देहान्त तो बुरहानपुरमें हुआ था, फिर छत्री यहाँ कैसे बनी, यह एक प्रश्न है।) यहाँके किलेमें बालादेवीका

प्राचीन मन्दिर है। जैनदृष्टिसे बालापुरका^१ विशेष महत्त्व है। १७वीं शतीके जैनसाहित्यमें बालापुरका उल्लेख मिलता है यहाँपर मुगल कालमें कागज बनते थे।

कौण्डिन्यपुर—यह आरबीसे चार मीलपर, वर्धा नदीके तट पर है। कृष्णका जिस भीष्मक राजाकी पुत्री रुक्मिणी से विवाह होनेवाला था, वे यहीके राजा थे। यह स्थान आज भी तीर्थ स्थानके रूपमें पूजित है। यह तीर्थ ५०० वर्षसे भी प्राचीन है, क्योंकि आज भी नगरके बाहर किलेके ध्वस्त अवशेषोंमें प्राचीन मन्दिरोंके चिह्न विद्यमान हैं। नगरसे उत्तरमें एक विशाल खण्डहरमें कुछ अच्छे, पर खण्डित अवशेष पड़े हैं, जिनमें कृष्ण-प्रधान दशावतारकी विशाल प्रतिमापर वि० स० १४९६ का एक लेख अंकित है। इससे विदित है कि यह प्रतिमा पहलेजोर-निवासी किसी व्यवहारीने विधापुर (? बीजापुर) में निर्माण करवाकर, प्रतिष्ठित की। मूर्तिपर मुगल-कलाका प्रभाव स्पष्ट है। बड़े-बड़े मीनार, जालीदार गवाक्ष, मस्तकपर विशाल लब-नोल गुम्बज आदि प्रतिमाके उपलक्षण हैं। कृष्णलीला और गोवर्द्धनधारी कृष्णादिके भावोंको व्यक्त करनेवाले शिल्प भी हैं। पहनावेसे स्पष्टतया महाराष्ट्रीय मालूम पड़ते हैं। इन सभीके चेहरे कुछ लंबे और गोल हैं। ये महाराष्ट्रीय शिल्प-कलाके अच्छे उदाहरण हैं।

केलभर—इसे प्राचीन साहित्यमें चक्रनगर भी कहा गया है। यहाँके टूटे हुए किलेमें एक छोटा दरवाजा दिखाई देता है, जिसपर विभिन्न देव-देवियोंके सुन्दर आकार खुदे हैं। यहसि ४ मीलपर एक छोटी-सी पहाड़ीपर किसी चमारके पास प्रस्तर लेख है, जो किसीको दिखाना पसन्द नहीं करता, क्योंकि उसका विश्वास है कि यह गड़े हुए धनकी तालिका है। मैंने उससे कहा कि हम तो साधु लोग हैं, तब उसने हमें एक लेख बताया। उसीसे

^१भूति कान्तिसागर, "जैनदृष्टिसे बालापुर",

श्री जैन-सत्य-प्रकाश व०६ अं०, १-२-३-४,

मालूम हुआ कि सं० १७०३ वैशाल शु० ६ को दाजीभाऊ नामक व्यक्तिने गजानन महाराजकी प्रतिमा केलकरमें स्थापित की।

यह मन्दिर अभी भी तीर्थके रूपमें पूजित है। यहाँ सीताफल खूब होते हैं

भद्रावती—जैमिनीके महाभारतमें इसे युवनाश्वकी राजधानी कहा गया है। यहाँपर बिखरे हुए सैकड़ों कलापूर्ण अवशेषोंसे प्रकट है कि किसी समय यहाँ हिन्दू-संस्कृतिका भी प्रभाव था। मूर्ति-विज्ञान और तक्षण-कलाकी दृष्टिसे प्रत्येक कला-प्रेमीको एकबार यहाँकी यात्रा अवश्य करनी चाहिए। यहाँका भद्रनागका मन्दिर पुरातन कलाकी दृष्टिसे अध्ययनकी वस्तु है। यह नागदेवताका मन्दिर है, जो सारी भद्रावतीके प्रधान अधिष्ठाता थे। इसके गर्भगृहमें नागकी बहु-फनवाली बड़ी प्रतिमा तथा बाहरकी दीवारोपर जैसा शिल्पकलात्मक काम किया गया है, उसकी सूक्ष्मता, गम्भीरता और प्रासादिकता देखते ही बनती है। शेषशायी-विष्णुकी प्रतिमा अतीव सुन्दर और कलाकारकी अनुपम कुशलता का परिचय देती है। मूर्तिकी नाभिकी आवलियाँ तदुपरि रोम-राजि, कमलकी पखुडियाँ, नालकी विलक्षणता, ब्रह्माके मुखसे भिन्न-भिन्न भाव आदि बड़े ही उत्कृष्ट हैं। पास ही लक्ष्मी चरण-सेवन कर रही है। दशावतारी पट्टक यहाँपर भी है। दीवारोपर अंकित शिल्प कहींसे लाकर लगवाये गये ज्ञात होते हैं। बाहरके बरामदेमें बराहकी प्रतिमा अवस्थित है। पास हीमें १८ वी शतीके एक लेखका टुकड़ा पड़ा है। इस मन्दिरसे कुछ दूर एक नई गुफा निकली है, जिसमें कुछ प्राचीन अवशेष हैं। जैन-मन्दिरके पश्चात् भागमें चण्डिकादेवीका भग्न मन्दिर है। यह मन्दिर लगता तो जैनियोका है, पर अभी हिन्दुओं द्वारा भी माना जाता है। बरामदेमें कुछ मूर्तियाँ विराजमान हैं। मन्दिरके निर्माणका लेख तो कोई नहीं है, पर अनुमानतः यह १४ वी शतीका होगा। मन्दिरसे चार फलंग दूर झोलारा नामक विशाल जलाशयके तटपर एक टीला है, जो ध्वस्त मन्दिरका शेष है। तन्निकटवर्ती शिल्पोंमें योगिनी

शिल्प तथा पार्वतीकी मूर्तियाँ हैं। जलाशयके सेतुकी निर्माण-कला अथवश्य विचारणीय है। उसके निम्न भागमें पाषाण रोपकर, ऊपर शिलाएँ जमा दी गई हैं। बीचमें किसीके सहारे बिना ही सेतु टिका हुआ है। कार्तिकेय, गणेश, शिवपार्वती, सूर्य, कृष्ण और सरस्वती आदिकी प्रतिमाएँ बड़ी ही महत्त्वपूर्ण हैं। ये जलाशय-तटपर पड़ी हुई हैं। सपूर्ण भद्रावतीको पुरातन अवशेषोकी महानगरी कहा जाय, तो अतिशयोक्ति नहीं होगी। यदि यहाँ शोध एव खनन-कार्य किया जाय तो निस्सन्देह अनेक रत्न निकलनेकी सभावना है।

त्रिपुरी :

जबलपुरसे ७६ मील पश्चिमका तेवर ही प्राचीन त्रिपुरी है। यही महाकोसलकी राजधानी थी। इसकी परिगणना आहल राज्यान्तर्गत होती थी। इसका इतिहास बहुत प्राचीन है, ईस्वी पूर्व ३री शतीकी मुद्राओंमें तथा परिब्राजक महाराजा संक्षोभके सन् ५१८वाले ताम्रपत्रमें त्रिपुरीका उल्लेख दृष्टिगोचर होता है। लिंग एव पद्मपुराणमें भी इस स्थानकी चर्चा है। कलचुरियोने नवी शतीमें इसे राजधानी बनाकर त्रिपुरीके महत्त्वको द्विगुणित कर दिया। इनके समयमें त्रिपुरीका बहुमुखी वैभव भारतव्यापी हो चुका था। शासकोका बौद्धिक स्तर निस्सन्देह उच्च कोटिका था। शिल्पकलाके तो वे परमोन्नायक थे ही, परन्तु उच्च कोटिके साहित्यिक कलाकारोका सम्मान करने के लिए भी सोत्साह प्रस्तुत रहते थे। महाकवि राजशेखर भी कुछ दिनोतक त्रिपुरीमें रहे थे। तात्पर्य कि यहाँकी साहित्यिक परम्परा बड़ी ही विलक्षण थी। यहाँतक कि राजनैतिक इतिहासकी सामग्री स्वरूप जो ताम्रपत्र उपलब्ध हुए हैं, एवं पत्थरोंपर जो लेख खुदे हैं, उनका साहित्यिक महत्त्व भी कम नहीं।

मुझे दो बार त्रिपुरी जानेका सौभाग्य प्राप्त हुआ है। १९४२में त्रिपुरीको मुझे दो घंटे ही देने पड़े थे। किन्तु फरवरी १९५०का चतुर्थ

सप्ताह मुझे यही व्यतीत करना पडा। इस समय मुझे कलचुरियों द्वारा विकसित तक्षण-कलाके अवशेषोको व मूर्तियोंको भलीभाँति देखनेका अवसर मिला। इतना पश्चाताप मुझे अवश्य हुआ कि जिन कलात्मक अवशेषोका भावग्राही वर्णन मैंने अन्यत्र पढा था, वे वहाँ न मिले। जब कभी ग्रामीणो द्वारा आकस्मिक खुदाईमें अवशेष या मूर्तियाँ निकलती है, तब वे लाकर कहीं व्यवस्थित रूपसे रख देते है, और बुद्धिजीवी या व्यवसाय; प्राणी मौका देखकर उठा लाते है। अभी भी यह क्रम जारी है।

जहाँतक स्थापत्यका प्रश्न है, वह कलचुरि कालसे सम्बन्ध जोड सके, ऐसा एक भी नहीं है। अवशेष अवश्य इतस्तत बिखरे पडे है। सबसे अधिक ललित कलाकी सामग्री मिलती है—विभिन्न मूर्तियाँ। बालसागरके किनारेपर, त्रिपुरीमें प्रवेश करनेके मार्गपर जो मन्दिर है, उसमें तथा सरोवरके मध्यवर्ती देवालयकी दीवालोंने, कलचुरि कालकी अत्यन्त सुन्दर कृतियाँ भङ्गे तरीकेसे चिपका दी गई है। खरमाई (बड़ी)के स्थानपर ध्यान, विष्णु, सलेख कार्तिकेय आदि देवोकी मूर्तियोके अतिरिक्त पश्चात् भागमें सैकड़ो मूर्तियोके सर एव बस्ट पडे है। ग्राममें हरि लड्डियेके घरके सामने विराट् वृक्षके निम्न भागमें भी मूर्तियाँ पडी है। इन पर लेख भी है। इसी भाङ्के जङ्कोकी दरारोंमें देखनेपर मूर्तियाँ फँसी दिखलाई पडती है। छोटी खरमाई एव ग्राममें कई स्थानोंपर कुछेक घरोंमें मूर्तियाँ पाई जाती है। इनमेंसे कुछेक कलाकी दृष्टिसे भी मूल्यवान् है। नगरीके मध्य भागमें त्रिपुरेश्वर महादेवकी मूर्तिके अतिरिक्त अन्य प्रतिमाएँ भी विद्यमान हैं। लोगोका ऐसा ह्याल है कि यहाँ किसी समय मंदिर था, जैसा हल वर्तमानमें है, उससे तो कल्पना नहीं होती, कारण कि मूर्तियाँ गहरे स्थानपर रखी गई है। इनकी रचनाशैलीसे कलचुरि कालकी प्रतीत होती है। उनके समयमें यदि स्वतंत्र मन्दिरका अस्तित्व होता, तो किसी न किसी ताम्र या शिला-लेखमें इसका उल्लेख अवश्य ही रहता, क्योंकि कलचुरि स्वयं शैव थे, अतः त्रिपुरेश्वर महादेवके मन्दिरका स्पष्ट उल्लेख

न करें, यह असम्भव है। बालसागरके तटपर कुछ मूर्ति-विहीन शैवमन्दिर आज भी विद्यमान हैं। यहाँके कचरेमेंसे गजलक्ष्मीकी एक प्रतिमा प्राप्त हुई है।

त्रिपुरीके समीप ही कर्णबेलके अवशेष हैं। अभी वहाँ अच्छा जंगल पैदा हो गया है। केवल स्तम्भ मात्र रह गये हैं, एक स्तम्भका चित्र दिया जा रहा है। कलचुरियोंकी यह सामान्य कृति भी, उनकी परिष्कृत रुचिकी परिचायक है। कर्णबेलमें दुर्गकी दीवारोंके चिह्न दो मीलतक स्पष्ट दिखलाई पड़ते हैं। स्थान-स्थानपर गड्ढे भी मिलेंगे। इनमेंसे गढे-गढाये पत्थर निकालकर मालगुज्जारने बेचकर सांस्कृतिक अपराध किया, तब हम पराधीन थे। परन्तु स्वाधीन होते हुए भी इस ओर जो उदासीनता बढ़ती जा रही है, वह खलती है।

हिन्दू सस्कृतिकी गौरवगरिमाको व्यक्त करनेवाली प्रचुर देव-देवियोंकी प्रतिमाओंकी यहाँके समान शायद ही कहीं सामूहिक उपेक्षा हो रही होगी। यहाँकी कृतियोंमें आभूषणोका बाहुल्य है। मुझे भी सौ-लगभग उपेक्षित मूर्तियाँ व शिल्पावशेष यहाँकी जनता द्वारा, प्राप्त हुए थे, जिनकी चर्चा अन्यत्र की गई है। और वे सब जबलपुरके शहीद स्मारकमें रखे जावेंगे।

गढ़ा

जबलपुरसे पश्चिम ४ मीलपर पड़ता है, पर अब तो वह इसका एक भाग ही समझा जाने लगा है। यह गोड राजाओंका पटनगर था; जैसा कि मदनमहल से (जो यहाँसे एक मील दूर पहाड़ीपर बना है) ज्ञात होता है। राजा संग्रामशाह इसमें रहते थे। महलके पास ही शारदाका मन्दिर है। संग्रामशाहकी मुद्राओंसे ज्ञात होता है कि उस समय वहाँ टकसाल भी रही होगी। गढ़ामें जलाशयोकी सख्या काफी है। पुरातन अवशेष भी प्रचुर परिमाणमें उपलब्ध होते हैं, जो जलाशयके किनारे पर, रखे हुए हैं। यहाँपर एक बरजीके घरकी दीवालमें ध्यानी-विष्णुकी सुन्दर प्रतिमा लगी हुई है। थानाके सम्मुख ही एक तान्त्रिक मन्दिर

बना है। कहा जाता है कि इसका निर्माण विशिष्टशैलीसे हुआ है। पुष्यनक्षत्र आनेपर ही कार्य किया जाता था। आज भी गढ़ामे तान्त्रिकोंका अच्छा जमाव व प्रभाव है। एक पुरातन वापिका भी है। यहाँ खुदाई की अत्यावश्यकता है।

बाजनामठ

जबलपुरसे प्रायः ६ मील दूर, संप्रामसागरके किनारेपर बने हुए भैरव-मन्दिरको ही बाजनामठ कहते हैं। कहा जाता है यह भी सिद्ध स्थान है। इसका निर्माण गोड राजा संप्रामशाहने करवाया था, वे भैरवके अन्यतम उपासक थे। एक बार किसी तान्त्रिकने षड्यन्त्र कर, राजाका बलिदान देना चाहा था, पर राजा ठीक समयपर चेत गया, अतः उनका प्रयत्न विफल रहा। भैरवका मन्दिर गोंड स्थापत्यका प्रतीक है। इसका गोल गुम्बज प्रेक्षणीय है। नवरात्रमे यहाँपर दूर-दूरके तान्त्रिक आते हैं। यह स्थान एकान्तमे होनेके कारण कभी-कभी भयजनक लगता है। पासमे मुर्दे भी जलाये जाते हैं। इस स्थानकी सुरक्षापर समुचित ध्यान देना वाछनीय है।

इसी संप्रामसागरके ठीक मध्य भागमे आमखास नामक एक स्थान पड़ता है। यह एक प्रकारसे छोटा-सा द्वीप ही है। महल बना हुआ है। एक आमका वृक्ष लगा है। इसीसे इसका नाम आमखास पड़ गया है, पर मूलत वह बीवानेखास ही रहा होगा। जबलपुरके स्व० बाबू शिवभवास भूरा तो, जबलपुरके समस्त खडहर स्थानोंके दैनिक पर्यटक ही थे, वे मुझे बता रहे थे कि आमखासवाला महल नीचे तीन तलोकक गहरा है। बैठनेको बड़े-बड़े हॉल है। कभी कभी विषघर भुजग भी निकलता है। इस प्रकारकी इमारते कलचुरियोंके समय भी बना करती थी, सर्वसाधारणको इन बातोंका पता कम रहता था। बिलहरीमे ऐसी वापिका मे स्वयं देख चुका हूँ, जो तीन खडोमें विभाजित है।

जबलपुरके निकटवर्ती स्थानोंमें पुरातत्त्वकी प्रचुर सामग्री बिखरी पड़ी है, उनमेंसे कुछ ये हैं—गोपालपुर, लमेटाघाट, ग्वारीघाट, भेड़ाघाट, कर्णवेल आदि आदि ।

भेड़ाघाट : यहाँका-सा प्राकृतिक सौन्दर्य प्रान्तमें अन्यत्र दुर्लभ है । नीचे नर्मदा अविश्रान्त गतिसे प्रवाहित हो रही है, और एक मीलकी दूरीपर जलप्रपात प्रेक्षणीय है । यहाँका चौसठ योगिनीका मंदिर भारतमें विख्यात है, जिसे गौरीशकर-मन्दिर भी कहते हैं । इसे सन् ११५५-५६ ई० (कलचुरि स० ९०७में) अल्लहणदेवीने निर्माण करवाया था । यह गोल आकारका होनेसे गोलकी-मठ भी कहलाता है^१ । इसकी दीवार लगभग ७ फीट ऊँची है । मन्दिरकी रचना-शैली और पाषाणोंके देखनेसे प्रतीत होता है कि मन्दिर दो बारमें बना होगा, अथवा किसी मन्दिरसे पाषाण लाकर यहाँ लगवा दिये गये होंगे । मन्दिरका अधोभाग प्राचीन है, किन्तु इर्द-गिर्दका भाग आधुनिक-सा प्रतीत होता है । मन्दिर और मण्डपके मध्य भागमें छोटे अन्तरालके दाहिनी ओर एक लेख खुदा है, जिसमें लिखा है—‘महाराज विजयतिह देवकी माता महाराणी गोसलदेवी स्वपौत्र अजयदेवके साथ नित्यप्रति भगवान् बँदनाथके दर्शनार्थ आती थीं ।’ मुख्य गर्भद्वारमें गौरीशकरकी प्रधान मूर्ति है, जिसमें शिव-दुर्गा नन्दीपर सवार हैं । शिव हाथमें त्रिशूल और पार्वती दर्पण धारण किये हैं । उभय पक्षस्थित स्तम्भोपर ब्रह्मा और विष्णुकी मूर्तियाँ

^१ इस मठके प्रधान आचार्य सद्भावशंभु थे, जो दक्षिणात्य थे । युवराजदेवने इस मठको ३ लाख गांव दान स्वरूप भेंट दिये थे ।

तस्मिं निस्पृहचेतसे कलचुरि

धम्पालचूड़ामणिः

ग्रामाणां युवराजदेवनूपति.

भिक्षां त्रिलक्षं बद्धौ ।

हैं। दाहिनी ओर सूर्य तथा बाईं तरफ विष्णुकी सुन्दर प्रतिमा, जो लक्ष्मीको गोदमें लिये हुए, गरुडारूढ है। बाईं ओर दीवारमें अष्टभुजी गणेशकी प्रतिमा है। इस प्रतिमाकी विशेषता यह है कि यह नाचती हुई बताई गई है। कलाकी दृष्टिसे यह मूर्ति सर्वोत्तम है। दूसरे भागमें कलचुरि सम्राट् गांगेयदेव, कर्णदेव तथा यशःकर्णदेवकी समकालीन मूर्तियाँ हैं, जो सामूहिक शिल्पकोरणीका एक नमूना है। यहाँपर एक बिस्तरपर लेटे मानवकी ३।।।×२ फीटकी प्रतिमा है। एक स्त्री झुककर उसके कानमें कुछ कह रही है और वह भी कानपर हाथ लगाकर श्रवण करनेका प्रयास कर रहा है। और भी तीन-चार स्त्रियाँ पासमें लेटी हुई हैं। मन्दिरके चारो ओर गोलाकार दीवारमें चौसठ योगिनियोकी प्रतिमाएँ विराजमान हैं। जिनकी बनावट स्थूल और कड़कीले पाषाणकी है। अधिकतर प्रतिमाएँ कलचुरि मूर्ति-कलाकी उत्कृष्टतम तारिकाएँ हैं। इन मूर्तियोको देखनेसे मालूम होता है कि इनके भावोको विचारनेमें, और मस्तिष्क-स्थित ऊर्मियोको इन पाषाणोंपर उत्कीर्णित करनेमें अनेक वर्षोंका व्यय करना पडा होगा। इनमें मुखमुद्राका सौन्दर्य-युक्त विकास, शारीरिक गठन, अग-प्रत्यगपर कलाका आभास, सूक्ष्मता, आभूषणोका बाहुल्य आदि विशिष्टताएँ अत्यन्त महत्त्वपूर्ण और विचारोत्तेजक हैं। कलचुरि-कलाका जबलन्त उदाहरण इससे बढ़कर प्रान्तमें नहीं मिलेगा। ये प्रतिमाएँ तन्त्रशास्त्रोसे सम्बन्धित हैं। जिस योगिनीका जैसा रूप-वर्णन उपर्युक्त ग्रन्थोमें आया है, ठीक उसीके अनुरूप उनकी रचना कर, कलाकारने अपने कौशलका सुपरिचय देकर, कलचुरि-राजवशको सदाके लिए अमर बना दिया है। इनके बिना प्रान्तीय मूर्ति-विज्ञानका इतिहास सर्वथा अपूर्ण रहेगा। इन मूर्तियोंमें गणेशकी एक मूर्ति महत्त्वपूर्ण है। उसमें गणेश स्त्री-रूपमें है। इन मूर्तियोके अतिरिक्त शैव-धर्मसे सम्बन्धित विशाल शिल्प-स्थापत्य भी प्राप्त है, जो कलचुरि-राजवशका शैव-प्रेम सूचित करता है। कुछ वात्स्यायनके कामसूत्रके विषयको

स्पष्ट करनेवाली प्रतिमाएँ भी हैं, पर उनमें अश्लीलताका प्रभाव नहीं है।

प्रत्येक योगिनीका मूर्तिपर नामोल्लेख इस प्रकार है—(१) छत्र-सवरा, (२) अजीता (३) चडिका (४) भावन्य (५) ऐगिनी (६) ब्रह्माणी (७) माहेश्वरी (८) रकारी (९) जयती (१०) पद्महस्ता (११) हसिनी १२, १३, १४ ज्ञात नहीं। (१५) ईश्वरी (१६) इन्द्र-जाली (१७) राहनी १९, २० पढा नहीं जाता। (२१) ऐगनी (२२) उत्ताला (२३) नालिनी (२४) लम्पटा (२५) ददुरी (२६) भयामाला (२७) गांधारी (२८) जाङ्गवी (२९) डाकिनी (३०) बाधिनी (३१) दर्पहारी (३२) नाम स्पष्ट नहीं है। (३३) लकिनी (३४) जहा (३५) घंटाली (३६) शाकिनी (३७) ठट्टुरी (३८) अज्ञात (३९) वैष्णवी (४०) भीषणी (४१) शवरा (४२) छत्रधारिणी (४३) खंडिता (४४) फणेन्त्री (४५) वीरेन्त्री (४६) डकिनी (४७) सिर्हसिहा (४८) भाधिनी (४९) कामदा (५०) रणजिरा (५१) अन्तकारी (५२) अज्ञात (५३) एकदा (५४) नदिनी (५५) बीमत्सा (५६) वाराही (५७) मन्दोदरी (५८) सर्वतोमुखी (५९) थिरचित्ता (६०) खेमुखी (६१) जाववती (६२) अस्पष्ट (६३) ओतारा (६४) अस्पष्ट (६५) यमुना (६६-६७) अस्पष्ट (६८) पाडवी (६९) नीलांबरा (७०) अज्ञात (७१) तेरमवा (७२) षडिनी (७३) पिगला (७४) अहरवला (७५-७६) अस्पष्ट (७७) जठरवा (७८) अज्ञात (७९) रिघवादेवी।

कालिकापुराण और दुर्गापूजा पद्धतिमें जो चौसठ योगिनियोंके नाम लिखे हैं, वे पाँच-छः नामोंको छोड़ इनसे मिलान नहीं खाते, परन्तु का० पु० और दु० पू०के नाम भी मिलान नहीं खाते, केवल २४ मिलते हैं^१।

^१ रायबहादुर हीरालाल—जबलपुर ज्योति, पृ० १६३-४

उपर्युक्त पंक्तियोंमें जो योगिनियोंकी संख्या दी गई है, वह अधिक है। ६४ योगिनियोंके अतिरिक्त देवियाँ भी इसमें सम्मिलित कर दी गई हैं। ज्ञात होता है कि बढ़ते हुए तंत्रवादने इनकी संख्यामें वृद्धि तो कर डाली पर जो शास्त्रीय एकरूपता कायम रहनी चाहिए थी, वह न रह सकी, मेरा तो अनुमान है कि साधकको जिसका इष्ट था, उसकी मूर्ति बनवाता गया और यहाँ प्रतिष्ठित करवाता गया। यदि ऐसा न होता तो शास्त्र परम्परापर पनपनेवाले तांत्रिक केन्द्रमें इतना अन्धेर न मचता।

कालके प्रभावसे जैनधर्म भी तत्रपरम्परासे न बच सका। योगिनियोंकी मान्यताने न केवल जैन धर्ममें प्रवेश ही किया अपितु बादमें इस परम्परापर प्रकाश डालनेवाले तत्रात्मक ग्रन्थोंका भी सृजन होने लगा। परन्तु आश्चर्यकी बात तो यह है कि हिन्दुओंके अनुसार जैनोकी योगिनियोंके नामोंमें एकरूपता कायम न रह सकी। मेरे सम्मुख अभी विधिप्रपा और भैरव पद्मावतीकल्प अवस्थित हैं, दोनोंमें विभिन्न रूपसे योगिनियोंके नाम पाये जाते हैं। इतनी बड़ी शक्ति परम्परामें जब नामैक्य न रह सका तो साधना पद्धतिमें एकताकी कल्पना ही व्यर्थ है।

पनागर

जबलपुरसे उत्तरमें ९ मीलपर यह वसा हुआ है। पुरातत्व-अभ्यासियोंने इसे आजतक पूर्णतया उपेक्षित रखा है। फकीरे काछीके घरके पीछे अमरुदके पेड़की सुदृढ़ जड़ोंमें, सात फीटसे अधिक ऊँची, सपरिकर सूर्य-मूर्ति बुरी तरहसे फँसी पडी है। वह कुछ खडित भी हो गई है। मूर्ति श्याम शिलापर उत्कीर्णित है। पानी अधिक गिरनेसे ऊपर खूब काई जम गई है। मूर्तिका विशाल परिकर व अन्य उपमूर्तियाँ कलाका भव्य प्रतीक है। भग्नावस्थामें भी वह अपने स्वाभाविक सौन्दर्यको लिये हुए है। कलचुरि कालीन अनेक आभूषणसे विभूषित है। तूर्णालकार तो बहुत ही सुन्दर है। मुख्यप्रतिमाके निम्न भागमें दोनों ओर

स्त्री परिचारिकाएँ मस्तक विहीन हैं। कटिप्रदेश, हाथोंकी भावभंगिमा बड़ी आकर्षक है। इनके आगे एक-एक परिचारक है। मूर्तिका परिकर साँचीके तोरणकी याद दिला देता है। प्रभावलीपर अन्तिम गुप्तकालीन प्रभाव परिलक्षित होता है। यद्यपि मूर्तिपर समय-सूचक कोई लेख नहीं है। पर इसकी रचनाशैलीसे ज्ञात होता है कि वह १०वीं शतीके पूर्व और १२वीं शतीके बादकी नहीं हो सकती। कलचुरि कालकी कृति मान लें तो अनुचित नहीं। इस शैलीकी सूर्य-मूर्तियाँ त्रिपुरी, बिलहरी व श्रीपुरमें भी पाई गई हैं।

बसंता काछीका खेत इससे लगा हुआ है। इसमें पुरातन स्तंभोंके उपरि भाग—आकृतिसूचक तीन अवशेष पड़े हैं। ३।। फ्रीटसे अधिक लम्बाई चौड़ाई है। इसमें मुख्यतः तो कीचकाकृति है, पर तीनों ओर अन्य सुन्दरतम मूर्तियाँ भी उत्कीर्णित हैं। यद्यपि स्तंभ बहुत सुरक्षित तो नहीं है, पर मूर्तिपोवाला भाग मिट्टीमें दबा रहनेसे प्रतिमाएँ अखण्डित है। ऊपर ताम्रशलाका खोसनेकी रेखाएँ बनी हैं।

कन्धी काछीका खेत बसंताके खेतके ठीक सामने ही सड़कके उस पार पड़ता है। इसमें कुछ लघुतम मन्दिर पड़े हुए हैं, जो सर्वथा अखण्डित व सुन्दर खुदाववाले हैं। इन मदिरोंकी ऊँचाई, सशिखर ५ फीटसे कम न होगी। ये चलते-फिरते मंदिर हैं। ऐसे मंदिर एक ही शिलाखडको व्यवस्थित रूपसे उकेरकर मध्यकालमें बनाये जाते थे। ऐसे कुछ मंदिर प्रयाग-नगरपालिका-संग्रहालयमें, ठीक सामने ही रखे हुए हैं।

बराह मदिरके भग्न चौतरेके ऊपर बाजूमें, (यह पुरातत्त्व विभाग द्वारा सुरक्षित स्मारकोमें सम्मिलित है) जलाशयके तटपर, तथा खैरबग्घा के स्थानीपर अन्य अवशेष रखे हुए हैं। अरक्षित-उपेक्षित २५ अवशेष में सग्रहीत किये थे, जिनमें हरगौरी, पार्वती, जिनेश्वर, गणेश, सूर्य, विष्णु अहि-कालियदमन आदि मुख्य हैं। यहाँ खनन किया जाय तो और भी बहुमूल्य सामग्री प्रचुर-परिमाणमें प्राप्त की जा सकती है।

कटनी

जबलपुरसे उत्तर ७० मील है। मध्यप्रदेशीय इतिहास और पुरातत्त्व प्रसिद्ध अन्वेषक स्व० डा० हीरालालजी यहीपर रहते थे। उनका बचा-खुचा संग्रह यहाँपर विद्यमान है। गृह-प्रवेश द्वारके ऊपर ही अत्यन्त सुन्दर प्रतिमा रखी गई है। भीतर भी पुरातन रेखाश्रवाले पत्थरोका एक द्वार बना है। बगीचेमें जैनमूर्ति रखी हुई है, जो बिलहरीकी वापिकासे लाई गई थी। तामपत्र, मुद्राएँ व कतिपय ऐतिहासिक ग्रन्थोंका सामान्य संग्रह है। कटनीके निकट डा० साहबके दाहसंस्कारवाले स्थानपर एक साधारण चौतरा बना हुआ है। अफ़सोसकी बात है कि उनका परिवार, सभी तरहसे सम्पन्न होते हुए भी, उनकी प्रशस्ति तक नहीं लगवा सका है, जबकि चौतरेमे इसलिए स्थान भी छोड़ा गया है। मसुरहा घाटपर मुझे यहाँ दशावतारी विष्णुकी भव्य प्रतिमा प्राप्त हुई थी, इसका परिचय पृष्ठ ३६९पर है।

कारीतलाई

कटनीसे ३० मील ईशानकोणमे अवस्थित है। कारीतलाई प्राचीन-तम कलाकृतियोंका महान् केन्द्र है। सहस्राधिक अवशेष अपहृत होनेके बाद भी आज अनेक श्रेष्ठतम कला-सम्पन्न मूर्तियाँ सुगढ़ित, पत्थर, स्तम्भ, आदि अवशेष प्रचुर परिमाणमे उपलब्ध होते हैं। दुर्भाग्यसे इतने महत्त्व-पूर्ण और ऐतिहासिक केन्द्रका अध्ययन, समुचित रूपसे, जनरल कनिंघमके बाद किसीने नहीं किया। उपलब्ध मूर्तियोंमें दशावतार, सूर्य, महावीर

“जनरल कनिंघमने सन् १८७९ ईस्वीमें एक श्वेत पत्थरकी बृहदाकार नरसिंहावतारकी मूर्ति देखी थी” इसपर स्व० डा० हीरालाल लिखते हैं—“उसका अब पता नहीं है”।

व गणेशकी मूर्तिके अतिरिक्त जैनमूर्तियाँ भी उल्लेखनीय हैं। अधिकतः लेखयुक्त हैं। जबलपुर कोतवालीवाली विस्तृत शिला-लिपि यहीसे प्राप्त हुई थी। जिस प्रकार कलचुरि-शिल्पकी दृष्टिसे बिलहरी और त्रिपुरीका महत्त्व है, यहाँका महत्त्व भी उनसे कम नहीं।

बिलहरी

कटनीसे नैऋत्य कोणमें नवें मीलपर अवस्थित है। ४ मीलके बाद मार्ग कच्चा है। २ नाले बीचमे पड़नेसे, मोटर सरलता पूर्वक नहीं जा सकती। १९५० फरवरीके प्रथम सप्ताहमें मुझे बिलहरी जानेका सु-अवसर प्राप्त हुआ था। मैं चाहता तो यह था कि अधिक दिनोंतक रहकर कुछ अनुशीलन किया जाय, किन्तु परिस्थितिवश समय न निकाल सका। बिलहरी एकान्तमें पड़ जानेसे एवं मार्गकी दुर्गमताके कारण कोई भी विद्वान् जानेकी हिम्मत कम ही करता है। हम जैसे पादविहारियोंके लिए मार्ग-काठिन्य जैसी समस्या नहीं उठती।

बिलहरीका प्राचीन नाम पुष्पावती कहा जाता है। इस नाममें कहाँतक प्राचीनत्व है, नहीं कहा जा सकता। यहाँ जो भी प्राचीन लेख, शिल्पकृतियाँ एवं अन्य ऐतिहासिक उपकरण उपलब्ध हुए हैं, उनकी आयु कलचुरिकालसे ऊपर नहीं जा सकती, न पौराणिक साहित्यमें ही पुष्पावतीकी चर्चा ही है। तात्पर्य दशम-एकादश शतीकी शिल्प रचनाएँ उपलब्ध होती हैं, अतः कलचुरियुगीन स्थापत्य एवं मूर्तिकलाके अभ्यासियोंके लिए बिलहरी उत्तम अध्ययनकेन्द्र है। यद्यपि प्राचीन वस्तु-विक्रेताओं—जो निकटमें ही रहते हैं—ने सुन्दर कलात्मक प्रतीक वैयक्तिक स्वार्थोंकी क्षुद्रपूर्तिके लिए, बिलहरीके भू-भागको सौन्दर्यविहीन करनेकी किसी सीमातक चेष्टा की है तथापि अवशिष्ट सामग्री भी एतद्देशीय कलाका प्रतिनिधित्व कर रही है। यहाँके स्थापत्योमे अलङ्कित कृति बहुत ही कम है।

लक्ष्मणसागर

बिलहरीमें प्रवेश करते ही विशाल जलाशय एव उसके तटपर बनी हुई गढ़ी ध्यान आकृष्ट कर लेती है। गाँवको देखते हुए तालाब काफ़ी सुन्दर, स्वच्छ एवं स्वास्थ्यवर्धक है। कहा जाता है कई बीसियोंसे इसका पानी सूखा नहीं है। सरोवरको देखते ही बिलहरीकी विराट् कल्पना सजीव हो उठती है। लोकोक्तिके अनुसार इसका निर्माता कोई चन्देल लक्ष्मणसिंह था, परन्तु इतिहाससे सिद्ध है कि चन्देलवंशमें इस नामका कोई राजा नहीं हुआ। हाँ, चन्देल राजाओं द्वारा निर्मित गढ़ीके कारण लोगोंने कल्पना कर ली हो कि लक्ष्मणसागरका निर्माता और गढ़ीका कर्ता एक ही हो तो आश्चर्य नहीं। गढ़ी चन्देलोंने बनवाई होगी, कारण कि कलचुरि जब दुर्बल हो गये थे तब बिलहरीपर चन्देलोंने अधिकार कर लिया था। लक्ष्मणसागर तो नोहलादेवीके पुत्र लक्ष्मणराजने ही बनवाया था, क्योंकि यहाँपर विस्तृत लेख^१ उपलब्ध हुआ है, जिससे जाना जाता है कि नोहलादेवीने एक शिवमन्दिर बनवाया था ऐसी स्थितिमें पुत्र द्वारा तालाब बनवाया जाना स्वाभाविक है।

किनारेपर बनी हुई गढ़ी प्रायः नष्ट हो गई है। सन् ५७के विद्रोही सैनिकोंने इसमें आसरा लिया था, जिसके फलस्वरूप गढ़ीसे हाथ धोना पडा। एक बुर्जपर आज भी सैकड़ों गोलियोंके चिह्न बने हुए हैं परन्तु बुर्जमें से १ कंकड़ी भी नहीं खिरी। इस गढ़ीके पत्थरोंका उपयोग सड़कोके पुलोंमें हुआ है। गढ़ीका पिछला स्थान एकान्तमें पड़ता है। वहाँपर पुरातन मूर्तियाँ भी पड़ी हैं। खडित गढ़ी भी देखने योग्य है।

विष्णुवराह मन्दिर

बिलहरीमें प्रवेश करते ही विष्णुवराहके मन्दिरपर दृष्टि स्तम्भित

^१यह लेख नागपुर म्यूजियममें सुरक्षित है।

हो जाती है। यही मंदिर अपने आपमें पूर्ण है। इसमें एक लेख भी पाया गया है, जो कनिंघम सा०की रिपोर्टमें प्रकाशित है। जितना प्राचीन लेख है उतना प्राचीन मंदिर नहीं जान पड़ता, मैंने वास्तुकलाकी दृष्टिसे इसे देखा, परन्तु मुझे एक भी ऐसा चिह्न नहीं दिखलाई पडा जो इसे १२वीं शताब्दी तक ले जा सके। मेरे मतसे तो मंदिरका जो ढाँचा दृष्टिगोचर होता है, वह निश्चित रूपसे मुसलमानोंके पहलका नहीं है। बल्कि शिखर-पर मुगलशैलीका स्पष्ट प्रभाव भी है। मुगल शासकोंके कानोंतक बिलहरीकी गौरवगरिमा पहुँच चुकी थी। **आइने अकबरीमें** बिलहरीके पानका उल्लेख है। सूचित सरोवरके तटपर आज भी पानकी बड़ी बड़ी बाडियाँ लगी है। यहाँका पान सापेक्षत बडा और सुस्वादु होता है।

मंदिरकी चौखट अवश्य ही कलचुरि मूर्ति एव तोरणका प्रतीक है। पाषाण एव शिल्पशैली भी प्राचीनताकी ओर संकेत करती है। मंदिरमें व्यवहृतशैलीसे इसका कोई साम्य नहीं। ऐसा लगता है कि जिस प्रकार **गुर्गाँके** तोरणको **रीवाँके** राजमहलके मुख्य द्वारमें जडवा दिया है, ठीक उसी प्रकार यह भी, कहीं से लाकर इस मंदिरमें स्थापित कर दिया है। ऊपरसे बैठानेके चिह्न स्पष्ट है। तोरणमें उत्कीर्णित मूर्तियाँ भावशिल्पका स्वस्थ आदर्श उपस्थित करती है। मंदिरका गर्भ-गृह भी आधुनिकतम प्रतीत होता है।

बाहरके भागमें टूटी-फूटी मूर्तियाँ एव स्थापत्यावशेषोंके खड रक्खे गये हैं। तारोसे हाता घिरा हुआ है। पुरातत्त्व विभागने इसे अपने अधिकारमें रखा है।

मठ

राजा लक्ष्मणराजने बिलहरीमें एक मठ बनवाया था, आज भी गाँवके भीतर एक मठ दिखलाई पड़ता है। मैंने भी इसे सरसरी तौरसे देखा है। मठका ऊपरी भाग दूरसे ऐसा लगता है, मानो कोई राजमहल हो। क्रमशः

विकसित छोटी-छोटी गुमटियाँ एवं गवाक्ष बड़े ही सुन्दर लगते हैं, परन्तु ऊपरका भाग इतना जीर्णप्राय हो गया है कि नही कहा जा सकता कब कौनसा भाग खिर जाय। निम्न भागको देखनेसे तो ऐसा लगता है, कि यह मठ न होकर कोई स्वतन्त्र मन्दिर ही रहा होगा कारण कि बड़ा गर्भ-गृह बना हुआ है। चारों ओर प्रदक्षिणाका स्थान ही शेष है। छतमें डीट एवं बेलबूटोकी जो रेखाएँ हैं वे विशुद्ध मुगलकालीन हैं। इनमें गेरुए रंगके प्रयोगकी प्रधानता परिलक्षित होती है। इससे लगे हुए अधकारग्रस्त कुछ कमरोमें भी लिंग-विहीन जिलहरियाँ पडी हैं और चमगीदड़ोका एकच्छत्र साम्राज्य है। बिना प्रकाशके प्रवेश सम्भव नहीं। प्रश्न रह जाता है कि इसका निर्माता कौन है? लक्ष्मणराज द्वारा विनिर्मित तो यह मठ हो ही नहीं सकता कारण कि प्राचीनताकी झलक कहींपर भी दृष्टिगोचर नहीं होती, बल्कि विशुद्ध मुगलकालीन कृति जान पड़ती है कारण कि मुगल कलमका प्रभाव छतोकी रेखाओंसे स्पष्ट जान पड़ता है। ग्राम वृद्धोंसे विदित हुआ कि डेढ़ सौ वर्ष पूर्व, संन्यासियोका यह मठ बहुत बड़े केन्द्रके रूपमें प्रसिद्ध था, जनता उन्हें सम्मानकी दृष्टिसे देखती थी। अनाचार सेवनसे यह केन्द्र स्वतः नष्ट हो गया। आज हालत यह है कि चारों ओर इतने पीछे उत्पन्न हो गये हैं कि प्रवेश करना तक कठिन हो गया है। लक्ष्मणराज द्वारा निर्मित कथित मठके लिए अन्वेषणकी अपेक्षा है। मठके सम्बन्धमें एक और बात ध्यान देने योग्य है कि यह कभी जैन-मन्दिर या साधनाका स्थान न रहा हो? कारण कि जैनकलाके प्रतीक सम स्वस्तिक और कलशका अकन इसमें है। समीपस्थ वापिकाकी जैनमूर्तियाँ भी इसका समर्थन करती हैं। आज भी मठके निकट दर्जनो जैनकला कृतियाँ विद्यमान हैं।

माधवानल, कामकन्दला महल और पुष्पावती ?

बिलहरीसे १॥ मील दूर कामकन्दला-मठके अवशेष छोटेसे टीलेपर

बिखरे पड़े हैं। किंवदन्ती है कि माधवानल उच्चकोटिका गायक था। काम-कन्दला नामक वाराणसीसे विवाह कर पुष्पावतीमें रहने लगा था। उसने अपने लिए जो महल बनवाया था, उसका नाम कामकन्दलासे जोड़ दिया। स्थानभेद एव कुछ परिवर्तनके साथ यह लोक-कथा पश्चिम भारतमें १७ शतीतक काफी प्रसिद्ध रही। जैनकवियोंने भी इस श्रृंगारिक लोक-कथाको अपने ढंगसे लिपिबद्ध किया।

माधवानल कामकन्दला एक भारतीय लोककथा है। इसका प्रचार प्रायः सर्वत्र—कुछ परिवर्तनके साथ पाया जाता है। इस प्रणय कहानीपर प्रायः प्रत्येक प्रान्तवालोने कुछ न कुछ लिखा है। उपलब्ध आख्यानकोमें कुछ एकका उल्लेख यहाँ अपेक्षित है। वाचक कुशललाभकी माधवानल^१कथा (रचनाकाल वि० सं० १६७७ फा० कृ० १३ रविवार, जैसलमेर,) और एक अज्ञात कविकी मनोहर^२ माधवविलास-माधवानल (लेखनकाल स० १६८९ का० पूर्णिमा)के अतिरिक्त हिन्दी भाषामें भी आख्यानक उपलब्ध हुए हैं^३।

इन सभीमें माधवानलका निवासस्थान पुष्पावती-पुष्पावती बताया है। परन्तु वाचक कुशललाभको छोड़कर किसीने उसकी भौगोलिक स्थितिका स्पष्ट निर्देश नहीं किया। वाचकवर्य्य सूचित करते हैं—

देश पूरव देश पूरव गंगनइ कंठि
तिहाँ नगरी पुष्पावती राजकरइ हरिवंस मंडण
तसु घरि प्रोहित तास सुत, माधवानल नाम बंभण
कामकन्दला तसु घरणि सीलवंत सुपवित्त
बिबुधभोग जिम विलसिया, ते वर्णविसुं चरित्र

^१आनन्द-काव्य-महोदधि, गुच्छक सप्तममें प्रकाशित,

^२जैनगूर्जर कविग्रो भा० ३, खं० १, पृ० १०३८,

^३हिन्दुस्तानी, भा० १६, अं० ४, पृ० २७१-२८०,

बिलहरीमें किंवदन्ती प्रचलित है कि पुष्पावती इसका प्राचीन नाम है, और किसी समय इसका विस्तार १२ कोस तक था। स्व० डा० हीरालाल^१ आदि कुछ विद्वान् बिलहरी और पुष्पावतीको एक ही नगरी माननेकी चेष्टा करते नजर आते हैं। परन्तु इस किंवदन्तीका आधार क्या है? अज्ञात है। आज तक कोई भी लेख व ग्रन्थस्थ उल्लेख मेरे अवलोकनमें नहीं आया जो दोनोंको एक माननेका सकेत करता हो। बिलहरीका और भी कुछ नाम रहा होगा यह भी अज्ञात है। ऐसी स्थितिमें बिना किसी अकटथ प्रमाणके बिलहरीका प्राचीन नाम पुष्पावती स्थापित कर देना या मान लेना, किसी भी दृष्टिसे उचित नहीं।

जिस पुष्पावतीका माधवानल निवासी था, वह तो पूर्वदेशमें गगाके किनारे कही रही होगी, जैसा कि वाचक कुशललाभके उल्लेखसे सिद्ध है। इस चौपाईमें आगे भी बीसो उल्लेख पुष्पावतीके आये हैं। वहाँपर गोविन्दचन्द राजा था, और वह हरिवर्षा था। बिलहरीको थोड़ा देरके लिए पुष्पावती—किंवदन्तीके आधार पर मान भी लिया जाय तो भी एक आपत्ति यह आती है कि यहाँपर गोविन्दचन्द^१ नामक हरिवर्षीय कोई भी राजा हुआ ही नहीं। न बिलहरीके निकटकी नदीका ही कोई ऐसा नाम है, जो गगाके नामसे समानता रखती हो।

मैंने इन आख्यानकोंको इसी दृष्टिसे पढ़ा है और बिलहरी तथा तत्सन्निकटवर्ती स्थानोंका अन्वेषण भी किया है, वहाँपर प्रचलित रीति-रिवाजोंको भी समझनेकी चेष्टा की है, परन्तु मुझे ऐसा सकेत तक नहीं मिला कि इन आख्यानक-वर्णित रिवाजोंके साथ उनकी तुलना

^१जबलपुर-ज्योति, पृ० १५७,

^२ते हिज गंग बहुइ सासती, तिण तटि नगरी पुष्पावती
गोविन्दचन्द करइ तिहाँ राज ' ' ' ' '।

कर सकूँ। विशुद्ध पुरातत्त्व और इतिहासकी दृष्टिसे देखा जाय तो बिलहरीका अस्तित्व कलचुरि कालसे ही ज्ञात है। इतः पूर्व इसकी स्थिति कंसी रही होगी, आवश्यक साधनोंके अभावमें कुछ भी नहीं कहा जा सकता। पुरातन जो अवशेष बिलहरीके खडहरोंमें बिखरे पड़े हैं, उनसे भी यही ज्ञात होता है कि १००० वर्षके ऊपर बिलहरीका इतिहास नहीं जा सकता। मान लीजिये यदि इतः पूर्व इसका सांस्कृतिक या राजनैतिक विकास हुआ भी होता तो तात्कालिक लेखोंमें या ग्रन्थस्थ उल्लेखोंमें इसका नाम, किसी न किसी रूपमें अवश्य रहता। जब त्रिपुरीका उल्लेख पाया जाता है तो इतनी विस्तृत व उन्नत नगरी कदापि अनुलिखित न रहती।

इतने विवेचनके बाद प्रश्न यह उपस्थित होता है कि पुष्पावती, बिलहरीका नाम कैसे पड़ा और क्यों पड़ा, यदि पुष्पावती नाम न पड़ता तो माधवानल-कामकन्दलाका सम्बन्ध भी इस नगरीसे न जुड़ता।

यह प्रश्न जितना सरल है उतना उत्तर सुगम नहीं। इसपर अधिक ऊहापोह किया जा सके वैसे साधन-सामग्री भी उपलब्ध नहीं है। परन्तु हॉ, धुंधला प्रकाश मिलता है, इससे कल्पना कुछ आगे बढ़ती है। उपर्युक्त पक्तियोंमें मैंने तथाकथित आख्यानक हिन्दीमें भी मिलनेका सूचनात्मक उल्लेख किया है, उसमें माधवानन्द-माधवानल चलते चलते बाधवगढ़ (रीवाँ) आनेकी सूचना है, नर्मदा नदीके तटपर बसी कामावतीका व हीरापुर का उल्लेख है। रीवाँ बिलहरीसे सभ्यत ७५ मील होगा। और हीरापुर सागर जिलेमें ५० मील उत्तरमें अवस्थित है। इसके निकट

बुंदेलखंडकी सीमापर है—

रत्नाकर सागर जिला पन्ना हीराखान

हीरा रचित सरोज, हीरापुरे सिरान,

सागर-सरोज, पृ० १५५,

नदी भी होनी चाहिए। एक बात और ध्यान देनेकी है, वह यह कि तरनतारण स्वामीका जन्म भी पुण्यावतीमें हुआ था, ऐसा कहा जाता है, उनका बिहार प्रदेश, अधिक सागर-दमोह व बुदेलखडका भू-भाग रहा है। बिलहरी इसीके अन्तर्गत है। तारणस्वामीके अनुयायियोंका मानना है कि यह वही पुण्यावती है जिसे लोग बिलहरी कहते हैं। वहाँ जैनोका उन दिनों—१४ शतीमें व इससे कुछ पूर्व—बहुत बड़ा केन्द्र था। माघवानलका बघेलखडसे गुजरना ये सब बातें मिलजुलकर एक भ्रामक परम्परा बन गई, किन्तु तारणस्वामीके साहित्यमें ऐसी बात नहीं पाई जाती। उत्तरवर्ती अनुयायी-भक्तोंसे इस किंवदन्तीका सूत्रपात हुआ। यह विषय काफ़ी विचारकी अपेक्षा रखता है। हाँ, इतना मैं कह देना चाहूँगा कि इस और तारण-परम्पराके उपासकोकी सख्या हज़ारोंमें है।

वाचक कुशललाभने माघवानलका जो मार्ग बताया है, उसमें न तो नर्मदाका उल्लेख है और न मध्यप्रदेशके किसी भी गाँव, पर्वत और ऐसे ही किसी स्थानकी चर्चा है, जिससे उनका इस और आना प्रमाणित हो सके। माघवानलके हिन्दी आख्यानका कुछ मेल कुशललाभ कथासे बैठता है। राजा गोविन्दचन्द, पुण्यावती, कामावती और कामसेन, आदि नाम दोनों कथाओंमें समान हैं। पर मार्गमें बड़ा अन्तर है। हिन्दी-आख्यान रीवाँके कामदपर्वत—कामतानाथ—चित्रकूट^१—का उल्लेख करते हैं तो कुशललाभ केवल कामावतीका ही।

मुझे तो ऐसा लगता है कि यह लोककथा होनेसे प्रत्येक प्रान्तके

^१यह स्थान रीवाँसे ८६ मील गहरे बनोंमें है, इसे आझकूट-अमरकूट भी कहते हैं, कालीबासका आझकूट शायद यही हो, जिला छिदवाड़में भी अमरकूट नामक एक स्थान है। पर मेरी सम्मतिमें रीवाँ वाला स्थान अधिक युक्ति-संगत जान पड़ता है।

कवियोंने अपने अपने प्रान्तोंके ग्राम, नगर, पर्वत और नदियोंके नाम जोड़ दिये होंगे, कारण कि ऐसी कथा/भोका ऐतिहासिक महत्त्व प्रधान नहीं होता, मुख्य तो जन-रंजन रहता है।

छत्तीसगढमे डोंगरगढ़के कुछ अवशेष भी इस आख्यानके साथ जुड़-से गये हैं। अस्तु !

अब पुनः बिलहरी^१के कथित माधवानल कामकन्दलाके महलकी ओर लौट चलें।

इन त्रुटित अवशेषोंको सम्प्रक्रीत्या देखनेसे तो ऐसा लगता है कि, यह कथित महल ढह गया है, कारण कि अवशेषोका जमाव ऐसा ही है, कुछ खम्भे एवं ऊपरकी डिटें आज भी सुरक्षित हैं। इनके ऊपरसे कोसों तकका सौन्दर्य देखा जा सकता है। गिरे हुए अवशेष एव टीलेकी परिधि एक फलांगसे ऊपर नहीं है, अतः यह महल तो हो ही नहीं सकता। गिरे हुए पत्थरोको हटाकर जहाँतक हमारा प्रवेश हो सकता था, हमने देखा, वह महल न होकर एक देवालय था। गर्भगृहके तोरणको—जो पत्थरोमें दबा हुआ-सा है, देखनेसे तो यही ज्ञात होता है कि यह शैव मन्दिर है। नाग-कन्याएँ एव गणेशजीकी मूर्तिके अतिरिक्त शिवजीकी नृत्य मुद्राएँ तोरणकी चौखटमे खचित हैं। इसे शिवमन्दिर माननेका दूसरा और स्पष्ट कारण यह है कि ठीक तोरणसे ५ हाथपर विस्तृत जिलहरी पड़ी हुई है। ज्ञात हुआ कि इसमेसे एक लेख भी प्राप्त हुआ था, जो नागपुरके संग्रहालयमें चला गया। मेरे दिनअ मतानुसार यह अवशेष उसी शैवमन्दिरके होने चाहिए, जिसे केयूरबर्षकी रानी नोहलावेबीने बनवाया था। मंदिरके सभा मण्डपके स्तंभ व कुछ भाग बच गया है, उससे इसका प्राचीनत्व सिद्ध है। मन्दिरमें व्यवहृत पत्थर बिलहरीका रक्त प्रस्तर है। समझमें नहीं

^१यहाँके किसी सज्जनने भी इस आख्यानको बिलहरीके महलकी प्रकट करनेके लिए लिखा है, प्रकाशित भी हो गया है।

घाता कि यह स्पष्टतः शिवमन्दिर होते हुए भी, कामकन्दला नामके साथ कैसे सम्बद्ध हो गया ।

हाथीखाना

उपर्युक्त मन्दिरके समान यह भी मन्दिरका ही ध्वसावशेष है । लोगोंने इसे कर्णका हाथीखाना मान रखा है । यह स्थान गाँवसे एक मील, उपर्युक्त मन्दिरके मार्गमें ही पडता है । चारो ओर अच्छा हाता-सा घिरा है । सम्भव है दीवालके श्रुटित अवशेष हो । इन अवशेषोंको देखनेसे यही ज्ञात हुआ कि इसका सम्बन्ध तान्त्रिक साधकोसे होना चाहिए, जैसा कि स्तम्भोपर उकेरी हुई मैथुनाकृति सूचक मूर्तियोंसे ज्ञात होता है । शिखरके तीनों ओर बाह्य गवाक्षोमें स्थापित दुर्गा, सरस्वती और नृसिंहकी मूर्तियाँ विद्यमान हैं । शिवगणका सफल अकन इन अवशेषोंके स्तम्भोमें परिलक्षित होता है । पत्थर लाल है । कामशास्त्रके आसन यहाँकी तीन शिलापर उत्कीर्णित हैं ।

खण्डीमाईका स्थान—भी गाँवके वाहर सघन वृक्षोंसे परिवेष्टित है । यद्यपि देवी मूर्तियोंकी बाहुल्यताके कारण लोगोंने इसे खण्डीमाईका स्थान मान रखा है, किन्तु जो मन्दिर बिल्कुल अखण्डित-सा है, उससे तो यही ज्ञात होता है कि यह विष्णु-मन्दिर रहा होगा, कारण कि मन्दिरकी चौखटके ठीक ऊपरके भागमें गरुडासीन विष्णु विराजमान है । दोनों छोरपर जो दो नारीमूर्तियाँ हैं, वे महाकोसलकी नारी-सौन्दर्यकी शृंगारिक तारिका हैं, दोनों नारियाँ दर्पणमें अपने सौन्दर्यको देख रही हैं । मुखमुद्रापर सन्तोषकी रेखा व नारी चाञ्चल्य हृदयको स्पष्ट कर देता है । सर्वथा अखण्डित मन्दिर न जाने आज क्यों उपेक्षित है । इसके आगे विष्णु, शिव एवं तान्त्रिक मूर्तियोंका ढेर लगा है । तत्समीपवर्ती एक वृक्षके नीचे भी मूर्तिसड पड़े हैं ।

उपर्युक्त मदिरोके अतिरिक्त दर्जनो मुगलकालीन मन्दिर सारे गाँवमें

—गली-गलीमें फैले हुए हैं। कुछेकमें घरतक बस गये हैं। कई मन्दिरोंके प्रस्तरोसे गृहोका निर्माण तक हो गया—हो रहा है, संभव है भविष्यमें भी यह परम्परा जारी रहे। इन मन्दिरोंकी संख्यासे तो ऐसा लगता है कि मुगल कालमें भी बिलहरी उन्नतिके शिखरपर थी।

मूर्तियें

इसे मूर्तियोंकी नगरी कहा जाय तो लेशमात्र भी अत्युक्ति न होगी, क्योंकि सैकड़ों सख्यामें यहाँपर प्राचीन प्रतिमाएँ पाई जाती हैं। बिलहरी, कलचुरिशैलीकी मूर्तिकलाका चलता-फिरता सग्रहालय है। मैं लगातार पाँच दिनोतक सभी गलियोंमें कई बार खूब घूमा, पर कोई स्थान ऐसा न मिला, जहाँपर एक या अधिक मूर्तियोंका सग्रह न पडा हो। बहुत कम घर ऐसे मिले जिनकी दीवाल या आँगनमें मूर्तियाँ न लगी हों। यहाँतक कि कुछ सुनारोंकी सीढियोतकमें मूर्तियाँ लगी हुई हैं। सरोवरके किनारे खैरबैयाके मन्दिरके पास तो एक दर्जनसे अधिक अखण्डित मूर्तियाँ उलटी गडी हैं। चबूतरोंमें, वृक्षोंके निम्न भागमें दर्जनो मूर्तियाँ पडी हैं। इनकी सुधि नवरात्रमें ही ली जाती है। इन मूर्तियोंमें जैन, बौद्ध, शैव और वैष्णव—सभी सम्प्रदाय परिलक्षित होते हैं। कुछ-एक कलाकी साक्षात् प्रतिमा ही हैं। नगरमें बहुत स्थानोंपर जो हाते बनाये गये हैं—उनमें भी स्थापत्यके अच्छे-अच्छे प्रतीक लगे हुए हैं। यहकि लोग कहते हैं कि बिलहरीका कोई पत्थर ऐसा नहीं, जो खुदा न हो। इस कथनमें भले ही अतिशयोक्ति हो, पर असत्याश तो अवश्य ही नहीं है।

गणेशजीकी अतीव सुन्दर कई मूर्तियें बाजारकी खैरमाईके स्थानपर हैं। मेरा तो पाँच दिनका ही अनुभव है, पर यदि स्वतन्त्र रूपसे यहाँपर अध्ययन एवं खुदाई करवाई जाय तो, शीघ्र ही महत्त्वकी कलात्मक सामग्री मिल सकती है। आश्चर्य तो मुझे पुरातत्त्व विभागके उन उच्च वेतनभोगी कर्मचारियोंपर होता है—जो जनतासे महावेतन

पाते है—जिन्होंने इतनी महत्त्वसम्पन्न कलाकृतियोंकी घोरतम उपेक्षा की और आज भी कर रहे हैं। यदि वे ज़रा परिश्रम करते और कमसे कम चुनी हुई विभिन्न मूर्तियाँ, विष्णुवराह मन्दिरके हातेमे ही रखवा देते तो, उनकी सुरक्षा भले ही न हो, पर सौदागरो द्वारा बाहर जानेसे तो बच ही जाती ! जो मूर्तियाँ मन्दिरके चौतरेपर रखी है, उनसे कई गुनी अधिक सुन्दर पूर्ण मूर्तियाँ और अवशेष अरक्षित दशामे पड़े है। यहाँका मार्ग दुर्गम होनेसे कुछ महत्त्वकी व पूर्ण वस्तुएँ बच भी गई है, चूकि सौदागरोमे इतना नैतिक साहस नहीं कि बड़ी चीजे जनताकी आँखोमे धूल भोककर ले जा सके।

विलहरीमे दो-तीन और भी ऐसी चीजे हैं जिनके उल्लेखका लोभ सवरण नही किया जा सकता।

वापिकाएँ

प्राचीन कालमे वापिकाएँ निर्माणकी प्रथा बहुत प्रचलित थी। भारतमें सर्वत्र हजारो पुरानी बावलियाँ मिलती हैं। मुकुतोमे इसकी भी परिगणना की गई है। राहीको इनसे बड़ी शान्ति मिलती है। जहाँ जल कष्ट अधिक रहता है, वहाँकी जनता इसका अनुभव कर सकती है। यद्यपि महाकोसलमे वापिका-निर्माणविषयक प्राचीन लेख नही मिले हैं, पर वापिकाएँ सैकडो मिलती हैं। इन सभीमे कितनी आयु कितने वर्षकी है, इसका निर्णय तो दृष्टिसम्पन्न अन्वेषक ही कर सकता है। मेरा तो भ्रमण ही सीमित भू-भागमे हुआ है, अतः इस विषय मे अधिक प्रकाश नही डाल सकता। हाँ, कुछेक वापिकाएँ मेने मध्यप्रदेशमें अवश्य देखी है। इनमे गोसलपुर, भद्रावती, आमग.व, पनागर, तेवर, सिहोरा, धोरबावड़ी आदि मुख्य हैं। मैं प्रथम ही कह चुका हूँ कि महाकोसलके कलाकार बड़े सजग और अप्रसोची थे, उनकी कला “कलाके लिए कला” ही न थी जीवनके लिए भी थी। उन्होने जल

द्वारा तृपा शान्तिके अर्थतक वापिकाकी उपयोगिता सीमित न रखी, प्रत्युत शान्तिके बाद कुछ प्रमाद आना स्वाभाविक है, अतः विश्राम-संयोजना भी साथ रखी। तापत्य महाकोसलकी वापिकाप्रभो विश्रान्ति स्थान भी बनाये जाते थे। विन्ध्य-प्रान्तमे भी यही शैली रही थी। मँहरकी वापिका इसका उदाहरण है। बिलहरीमे मुझे दो सुन्दर वापिकाएँ देखनेको मिली, दोनों ग्राममे ही है। तालाब और नदीके कारण आज उनकी कुछ भी उपयोगिता नहीं रह गई है। पर जब उष्णता बढ़ती है, तब इनकी उपयोगिताका अनुभव होता है। जलकी गरइसे नहीं पर तज्जनित शीतके लिए। दोपहरकी धूपसे बचनेके लिए लोग इनमे विश्राम करते है। क्योंकि एक तो दुमखिली है। विश्रान्ति एव जलग्रहणके स्थानका मार्ग ही पृथक् है, इसमे सँकड़ो व्यक्ति आराम कर सकें, ऐसी व्यवस्था है। बाहरसे तो वापिका सामान्य-सी जचती है पर भीतरसे महल ही समझिये। ऐसी वापिकाएँ खास राजा-महाराजाप्रभोके लिए बना करती थी। ऐसी वापिकाप्रभो अन्धकार इतना रहता है कि दिनको एकाकी जाना कम सभव है। मेने इस वापिका का द्वार भी काफ़ी छोटा पाया, बंद भी किया जा सकता है। आध्यात्मिक चिन्तन और लेखनके लिए इससे सुन्दर दूसरा स्थान बिलहरीमे तो न मिलेगा। जल हरा हो गया है। यह वापिका भी उत्तम कलाकृति है। एक वापिका मठसे सटी हुई है। साधारण है। पर इसकी निर्माणशैली देखने योग्य है। इसके जलसे खेतकी सिंचाई होती है।

कुंड—यहाँपर जलके दो कुंड भी है। इनके साथ भी कई किंवदन्तियाँ जुडी हुई है। इनकी विशेषता यह है कि इसका जल कभी भी समाप्त नहीं होता—कितने ही मनुष्य क्यों न आ जायें। कुंडका तलिया साफ दिखता है। शायद नपी-नुली कोई भीर आती होगी। यहाँ पिडदान भी होता है। मेरः तापत्य भँसाकुंडसे है। किराँ समय यह बिलहरी के मध्य में था।

मधुछत्र—यहाँकी विशेष कलाकृति है, मधुछत्र, जो खंडीमाईके

स्थानसे थोड़ी दूरपर अवस्थित है। कुछ और भी गढे-गढाये पत्थर पडे हुए हैं। मधुछत्र एक वृक्षके सहारे खडा किया हुआ है। इसकी लम्बाई-चौड़ाई-मुटाई देखकर आश्चर्य होता है। पूरा पट्ट ९४+९४ इंच है। इसमें ५०+५० भाग अलंकृत है। ७+७ कणिका है। मध्य भागमें अत्यन्त सुन्दर कमलाकृति बनी हुई है। इस आकृतिको समझनेके लिए इसे चार भागोंमें विभक्त करना होगा। प्रथम कमल १३+१३ दूसरा २०+२० तीसरा २९+२९ और चौथा ३८+३८ है। सम्पूर्ण पट्टके मध्य भागमें इस प्रकार शोभायमान है। चारों ओर नक्काशीका अच्छा काम है। ९ इंच तो इसकी मुटाई ही है। अनुमान किया जा सकता है कि इसका वजन कितना होगा। वहाँके लोगोंका कहना है कि पहले तो यो ही पडा हुआ था। बादमें जब खडा किया तब २०० मनुष्योंका बल लगा था। निस्सन्देह महाकोसलकी यह महान् कलाकृति है। प्रान्तमें जितने भी अवशेष और स्थापत्य मने देखे, उनमें मधुछत्र नहीं था। अत यह प्रथम कृति तबतक समझी जानी चाहिए, जब और प्राप्त न हो जाय। यह बिलहरीके ही किसी प्राचीन मन्दिरकी छतमें लगा होगा। इसकी कोरनी, पत्थर व रचनाशैलीसे मेरा तो यह मत स्थिर हुआ कि हो न हो यह कामकन्दलाके नामसे सम्बद्ध शैव-मन्दिरकी छटाका ही भाग होगा, क्योंकि वर्तमान स्तभाकृति-रचना व जो गर्भगृह वहाँपर है वह ९०-९० इंचसे कुछ कम ही लम्बा चौड़ा है। सरकारको चाहिए कि इस सर्वथा अखंडित कलाकृतिका समुचित उपयोग करे। कमसे कम सुरक्षाकी तो व्यवस्था करे ही। क्योंकि लाल चिकना प्रस्तर होनेके कारण ग्रामीण इसपर शस्त्र पनारते रहते हैं।

मने मध्यप्रान्तीय सरकारके भूतपूर्व गृहमंत्रीका ध्यान इस ओर आकृष्ट करते हुए सुझाया था कि जबलपुरके शहीद स्मारकमें जो आश्चर्यगृह बनने जा रहा है—इसीमें मेरा सग्रह भी रहेगा—उसकी छतमें इसे लगा दिया जाय। पर, मन्त्रियोंको सांस्कृतिक सुभ बोधी क्या परवाह रहती है !

इतनी विस्तृत शिल्प सामग्रीसे स्पष्ट होता है कि आजका यह ग्राम, कलचुरियोंके समयमें शिल्पसाधनाका अच्छा केन्द्र था, या कलचुरि शिल्प परम्पराके तक्षक यहाँ पर्याप्त संख्यामें रहकर, अपनी सार्धना करते रहे होंगे। कारण यहाँसे पहाड़ समीप ही है और यहाँकी कृतियोंमें बिलहरीका लाल पत्थर ही अधिकतर व्यवहृत हुआ है। बिलहरीकी ओर शोधकोको ध्यान देना चाहिए।

कामठा

गौदियासे बालाघाट जानेवाले मार्गपर जंगेरीके टीलेसे इसका मार्ग फूटता है। युद्धकालमें वायुयानोंका यह विश्राम स्थान था। पर बहुत कम लोग जानते हैं कि इतिहास और शिल्पकलाकी दृष्टिसे भी कामठाका महत्त्व है। यद्यपि यहाँपर वास्तुकलाकी उपलब्ध सामग्री अधिक तो नहीं है, और न बहुत प्राचीन ही है, पर जो भी है, उनका अपना महत्त्व है। पुरातन शिल्पकलाकी कड़ियोंको समझनेके लिए इनकी उपयोगिता कम नहीं। कामठाके विद्यालय के उत्तरकी ओर १॥ फर्लागपर उत्तराभिमुख एक शैव-मन्दिर है। दूरसे तो वह साधारण-सा प्रतीत होता है। निकट जानेपर ही उसके महत्त्वका पता चलता है। यद्यपि वह तीन सौ वर्षोंसे ऊपरका नहीं जान पड़ता, जैसा कि उसकी रचना शैलीके सूक्ष्मावलोकनसे परिज्ञात होता है, पर इसमें पुरातन शैलीका अनुकरण अवश्य किया गया जान पड़ता है। मन्दिरकी नींव ऊपर हीसे स्पष्ट दिखलाई पड़ती है। ऐसा लगता है, जैसे मञ्जुवृक्ष चौतरेके ऊपर ही इसका अस्तित्व हो। मन्दिर सभामण्डप सहित ३३ × २० फीट (लम्बा चौड़ा) है। सभामण्डप २० × १६ फीट है। मध्य भागकी लम्बाई-चौड़ाई ११ × ८ फीट है। नींव और सभामण्डपके बाह्य भागमें जो पत्थर लगे हैं, वे मेगनीज हैं। मण्डपके ठीक मध्यभागमें नादिया है। सभामण्डप दश स्तम्भोंपर आवृत है।

मन्दिरका बाह्य भाग भीतरकी अपेक्षा अधिक महत्त्वपूर्ण व सौन्दर्य

सम्पन्न है। अग्रभागकी ऊपरवाली दोनों पट्टियोपर दशावतार व शैव-चरित्रसे सम्बन्धित घटनाओंका सफलानकन है। तीनों ओर जो आकृतियाँ खचित हैं वे भारतीय लोकजीवन और शिवजीकी विभिन्न नृत्य मुद्राओंपर प्रकाश डालती हैं। शिवगण भी अपने-अपने मौलिक स्वरूपोंमें तथा-कथित पट्टियोपर दृग्गोचर होते हैं। साथ ही कामसूत्रके २० से अधिक आसन खुदे हुए हैं। कुछ खण्डित भागोंसे पता चलता है कि वहाँ भी वैसे ही आसन थे, जैसा कि बची-खुची रेखाओंसे विदित होता है। पर धार्मिक रुचिसम्पन्न व्यक्ति द्वारा, वे नष्ट कर दिये गये हैं। बाह्य भागकी सबसे बड़ी विशेषता मुझे यह लगी कि प्रत्येक कोणोपर एक नान्दीका, इस प्रकार अंकन किया गया है कि दोनों दीवालोंने उनका धड है और मस्तक मिलनेवाले कोणोंपर, एक ही बना है^१। कलाकारकी कल्पना इन कृतियोंमें भलकती है, उसके हाथ, काम करते थे, पर हृदयमें वह शक्ति नहीं थी जो रूप-शिल्पमें प्राण संचार कर सके।

मन्दिरके निकट ही पुरातन वापिकाके खण्डहर है। ऐसा ही एक और शैव मन्दिर पाया जाता है।

यहाँके भूतपूर्व जमीदार लोधीवंशके थे। किसी समय कामठा, अपनी विस्तृत जमींदारीका मुख्य केन्द्र था। भण्डारा गैजिटियरसे ज्ञात होता है कि यहाँपर भी सन् ५७के विद्रोहकी चिनगारियाँ आ गई थी। कामठाका दुर्ग यद्यपि दो सौ वर्षोंसे अधिक पुराना है, पर ऐसा लगता है कि उसका निर्माण प्राचीन खण्डहरोंके ऊपर हुआ है। जमींदारीके वर्तमान

^१ दो धड़ोंके बीच एक पशुकी आकृति बनानेकी प्रथा कलचुरियोंके बादकी जान पड़ती है, कारण कि इस प्रकारकी दो-एक आकृतियाँ धन्सीर (म० प्र०)में पाई गई हैं और एक सिवनी (म० प्र०)के बलसागरके घाटमें लगी हुई है। ये अवशेष १४वीं शताब्दीके बादके जान पड़ते हैं, क्योंकि इनमें न तो गोंड प्रभाव है और न कलचुरियोंके शिल्प वैभवके लक्षण ही।

व्यवस्थापक बाबू तारासिंहजी बता रहे थे कि एक समय किसी कार्यवश दुर्गके एक भागको तुड़वाना पडा था । उस समय इसकी नीबमे मन्दिरके अवशेष निकले । जब इन अवशेषोको हटानेकी चेष्टा की गई, तो जात हुआ कि इनके नीचे एक और ध्वस्तगृह अवस्थित है । इसमे कुछ मुद्राएँ भी थीं । कुछेक मूर्तियाँ भी निकली थी । उनमेसे नमूनेके बतौर कुछ अपने किलेके बड़े फाटकके दाहिनी ओर दीवालसे सटाकर रखी हुई है । एक प्रतिमा दशावतारी विष्णुकी है । कलाकी दृष्टिसे यह मूर्ति बहुत ही सुन्दर है । कटनीकी विष्णुमूर्तिसे इसकी तुलना की जा सकती है ।

भडारा जिलेमे नागरा पद्मपुर और लंजिका—(लांजी) आदि स्थानोपर हिन्दूधर्म मान्य कलावशेषोकी उपलब्धि होती है । कुछेक स्थान पुरातत्व विभाग द्वारा सुरक्षित भी है ।

छत्तीसगढ़

इस भू-भागमें रायपुर, विलासपुर, रायगढ़ जगदलपुर और दुग आदि जिले सम्मिलित है । स्वतंत्र जो राज्य थे, उनका इन शिलोमे अन्तर्भाव कर दिया गया है । आजका यह उपेक्षित छत्तीसगढ़, किसी समय सस्कृति और सभ्यताका पुनीत केन्द्र था । स्पष्ट कहा जाय तो आदि-कालीन मानव सभ्यता इस वन्य भू-भागमे पनपी थी । अरण्यमे निवास करनेवाली ४५से अधिक जातियोको आजतक, इस प्रदेशने, सुरक्षित रखा है । उनके सामाजिक आचार व व्यवहारमें, भारतीय सस्कृतिके वे तत्व परिलक्षित होते हैं, जिनका उल्लेख गृह्यसूत्रोंमे आया है । इनके संगीत विषयक उपकरण, आभूषण व नृत्य परम्परामे आर्य सस्कृतिकी आत्मा चमकती है । यहाँपर सुसस्कृत कलाका विकास भले ही बादमे हुआ हो, पर आदि मानव सभ्यता व लोक शिल्प एव ग्रामीण रुचिके प्राकृतिक-प्रतीक बहुतसे मिलते हैं । इनमे पुरातत्वका इतिहास और मूर्तिकालके बीज खोजे जा सकते हैं । इनके रहन-सहन और त्योहारोमे जो सांस्कृतिक तत्व पाये

जाते हैं उनका वैज्ञानिक अध्ययन अपेक्षित है। फाखर एल्विन, व स्व० डा० इन्द्रजीतसिंहने इस दिशामें कुछ प्रयत्न किया है। नृतत्व शास्त्रीय दृष्टिसे भी इनकी उपयोगिता कम नहीं।

छत्तीसगढ़ नाम सापेक्षत. अर्वाचीन जान पड़ता है। शिलालेख या ग्रन्थस्थ वाङ्मयमें इसका नामोल्लेख नहीं है। कुछ लोग **चेबीशगढ़**का रूपान्तर छत्तीसगढ़ मानने लगे थे, पर इस मान्यताके पीछे समुचित व पुष्ट प्रमाण नहीं है। **छत्तीसगढ़ों**के आघारपर भी इस नाममें सार्थकता खोजे, तो भी निराश होंगे। गढ़-सख्या ज्यादा-कम मिलती है। इस भू-भागका प्राचीन नाम **कोसल** था। इसका इतिहास ईस्वी पूर्व ७०० तक जाता है। महा-वैयाकरण **पाणिनि**ने अपने व्याकरणमें कोसलका निर्देश किया है। भाष्य-कारोंने यह उल्लेख दक्षिण कोसलके लिए माना है। आगे चलकर कोसल दो भागोंमें विभक्त हो गया। उत्तरकोसलकी राजधानी **अयोध्या** और दक्षिण कोसल, जिसे आज महाकोसलकी सजा दी जाती है, वह मध्य-प्रदेशका एक भाग था। रामायण-कालमें दक्षिण कोसलका व्यवहार छत्तीसगढ़के भू-भागको लक्षित कर, किया गया जान पड़ता है। गुप्त-कालमें दक्षिण कोसल, जो पूर्व सूचित भाग ही गिना जाता था, पर उत्तर-कोसल सापेक्षित रूपसे त्रिपुरीका निकटवर्ती प्रदेश माना जाने लगा था। समुद्र-गुप्तकी प्रयागस्थित प्रशस्तिमें **कोसलकमहेन्द्रराज महाकान्तरक व्याघ्रराज** ये शब्द अंकित हैं। इनसे ज्ञात होता है कि उन दिनों दक्षिण कोसल महाकान्तर नामसे विख्यात था और वहाँ व्याघ्रराज शासन करता था। यह कौन था? एक समस्या है। गुप्तलेखसे ज्ञात होता है कि यह वाकाटक **पृथ्वीवर्षेण** प्रथमका पादानुध्यात **व्याघ्रदेव**^१ था। डाक्टर **भाण्डारकर** इसके विपरीत उच्चकल्पके राजा **जयन्त** (ईस्वी सन्

^१वाकाटकानां महाराज श्रीपृथ्वीवर्षेण पादानुध्यातो व्याघ्रदेवमाता पित्रोः पुण्यार्थम्—गु० ले० नं० ५४,

४२३)का पिता था और वह वाकाटकीकी अधीनतामें मध्यप्रदेशमें शासन करता था।

गुप्त-लेख वर्णित अष्टादश अटवीवाला प्रदेश भी मध्यप्रदेशके ही निकट पड़ता था। मुसलमान-तवारीखोंमें, इस ओर गोड़ोकी सख्या अधिक होनेके कारण, इसे गोड़वाना नामसे सम्बोधित किया गया है। लक्ष्मीवल्लभने अपने देशान्तरीछन्दमें छत्तीसगढ़के सामाजिक व धार्मिक वन्य प्रथाओंकी चर्चा की है, पर उसमें भी छत्तीसगढ़का उल्लेख न होकर गोड़वाना उल्लिखित है। ये कवि १८वीं शताब्दीके जैनमुनि हैं। कुछ लोग छत्तीसगढ़को अंग्रेजी शासनकी देन मानते हैं, पर मैं नहीं मानता, कारण कि एक जैनविज्ञप्ति पत्र सवत् १८१६का उपलब्ध हुआ है जो रायपुरसे लिखा गया है, उसमें छत्तीसगढ़ नाम पाया जाता है। तात्कालिक जैन व्यक्तियोंके पत्रव्यवहारमें भी यही नाम व्यवहृत हुआ है, जब कि अंग्रजोंने प्रान्तवार विभाजन तो सन् ५७की गदरके बाद किया है।

॥ डोंगरगढ़की बिलाई

डोंगरगढ़ गीदियासे कलकत्ते जानेवाले रेलवे मार्गपर लगभग ४० मील है। स्टेशनके समीप ही छोटी-सी पहाड़ी दृष्टिगोचर होती है जिसपर बमलाई-बिमलाईका स्थान बना हुआ है। यद्यपि शक्तिके ५२ पीठोंमें इसकी परिगणना नहीं की गई, है, पर छत्तीसगढ़की जनता इसे अपने प्रान्तका सिद्धपीठ मानती है। पहाड़ीके ऊपर जो स्थान विद्यमान हैं व मूर्ति विराजमान हैं, उसपर से न तो उसकी प्राचीनताका बोध होता है, एव न उसकी मूलस्थितिका या देवीके स्वरूपका ही पूर्ण पता चलता है, कारण कि किसी भक्त द्वारा देवीकी मडिया जीर्णोद्भूत हो चुकी है।

वस्तुतः यह बमलाई, बिलाईका सम्स्कृत रूप जान पड़ता है। यह भैना जाति-की कुलदेवी है। इसपर मैं अन्यत्र विस्तारसे विचार कर चुका हूँ। अतः यहाँ पिष्टपेषण व्यर्थ है।

तपसीताल

उपर्युक्त पहाड़ीके ठीक पीछेके भागमें तपसीताल नामक लघु, पर सुन्दर व स्वच्छ सरोवर है। इसीको लोग तपसीताल कहते हैं। इसीके तटपर एक पक्का वैष्णव-मन्दिर बना हुआ है। इसे तपस्वीभ्राश्रम कहते हैं। पुरातत्त्वसे इस स्थानका सम्बन्ध न होते हुए भी सकारण ही, मैं इसका उल्लेख कर रहा हूँ, वैष्णव परम्पराका किसी समय यह केन्द्र था। छत्तीसगढ़ प्रान्तमें आजमें दो सौ वर्ष पूर्व सापेक्षत. शाक्त परम्परा पर्याप्त रूपमें विकसित थी, उसे रोकनेके लिए वैष्णव परम्पराने जो महत्त्वपूर्ण कार्य किये हैं, वे छत्तीसगढ़के सांस्कृतिक इतिहासमें उल्लेखनीय समझे जावेगें। यहाँ किस व्यक्ति द्वारा उपर्युक्त परम्पराका सूत्रपात हुआ, यह तो कहना कठिन है; पर इतना निश्चित है कि धर्मदासके इस और भ्रान्तके पूर्व वैष्णवोंकी स्थिति पर्याप्त दृढ़ हो चुकी थी, बल्कि उनके स्वतन्त्र राज्य भी इस और कायम हो चुके थे।

‘तपसी भ्राश्रम’की जो वशावलि मुझे प्राप्त हुई है वह इस प्रकार है—

बाबा हनुमानदासजी

|

बाबा निर्मलदासजी

|

‘धमतरी (जि० रायपुर) में भी बिलाई माताका स्थान है। किसी समय यहाँ नरबलि होती थी, बकरे तो अभी भी कटते हैं। माघमें मेला लगता है। छत्तीसगढ़में बिलाईगढ़ नामक एक दुर्ग भी है,

‘भुनि कान्ति सागर—“भैरी डोंगरगढ़ यात्रा”,

बाबा लालदासजी

बाबा द्वारिकादासजी

बाबा गोदावरीदासजी

बाबा जयकृष्णदासजी

महन्त श्री मथुरादासजी (वर्तमान)

'बाबा हनुमानदासजी'ने आश्रमकी नींव डाली। बाबा लालदासजीने समयकी गतिको देखते हुए, आश्रमक. व्यय चलानेके लिए कुछ भूमि खरीदकर, आश्रमके नामपर कर दी, इसीमे यहाँ आनेवाले प्रत्येक अतिथिका बिना भेदके उचित स्वागत होता है। वर्तमान महन्त श्री मथुरादासजी बड़े योग्य और गुणग्राही सन्त हैं। आश्रमका प्राकृतिक सौन्दर्य प्रेक्षणीय है। तीनों ओर पहाड़ी लगी हुई हैं। आध्यात्मिक साधकोंके लिए यह स्थान अनुपम है। तपसी तालाबमे जल इसलिए स्वच्छ रह सका कि न तो यहाँ, साधुओं को छोड़कर कोई स्नान कर सकता है, न मछलियाँ ही पकड़ी जाती हैं। छत्तीसगढमे यह एक ही ऐसा जलाशय देखा, जहाँ मछलियोंको पूर्णतया अभयदान मिलता है। किसी कविने तपसी आश्रमकी महिमा इन शब्दोंमे गाई है—

शार्दूलविक्रीडित

मध्यप्रान्तविचित्ररम्यभवनं, षटत्रिंशदुर्गास्थया

डौगरदुर्गं प्रसिद्धं नामनगरे, सान्निध्यं शुभं मन्दिरम् ।

याम्ये कूलविनिर्मितेनरम्यम्, तपसीश्रमे माश्रायं

प्रख्यातं बहुभिर्जनैश्च हृदयं रामाय तस्मै नमः ॥

इन्द्रवज्रा

तपसीश्रमेनिर्मितेऽरम्यमध्ये, चतुर्विकंशोभितपुष्पवृक्षैः

नाना मृगाकीर्णलताप्रसूनैः पुरातनो मानसरोवरः स्यात् ॥१॥

प्राची विशा सुन्दरभृंगशैलं, तस्योपरिस्थित्यच भ्राह्म शक्ते,
हिमालयो पूर्वं गुहा च निर्मिता, तपस्विना श्रेष्ठ वसन्ति तत्र च ॥२॥
सर्वेषु वर्णाधिपचार शालिनः, प्रपूज्यते रामसशक्ति सानुर्जः,
धर्मव्रती धीर च ब्रह्मचारिणः, अथीत्य मस्तोत्र च धीवागवरः ॥३॥

अनुष्टुप

निवसन्ति सदाचारो युक्तस्य सच्च वंणवा ।
महन्त मथुरावासस्य श्रीमंतः शक्ति शालिनः ॥

रायपुर

छत्तीसगढका मुख्य नगर है। इसके प्राचीन इतिहासपर प्रकाश डाल सके, वैसी सामग्री अन्धकारके गर्भमे है। पर ऐसा ज्ञात होता है कि रतनपुरके कलचुरियोंकी एक शाखा 'खलारी'मे स्थापित थी। उसी शाखाका नायक 'सिहा'ने खलारीसे, अपनी राजधानी रायपुर परिवर्तित कर दी। खलारः,में ब्रह्मदेवका एक शिलोत्कीर्ण लेख भी प्राप्त हुआ था, जो अभी नागपुर म्यूजियममे सुरक्षित है। लेखकी तिथि १४०१ ईस्वी पडती है। ब्रह्मदेव, सिहाका पौत्र था। अतः निस्सन्देह रायपुरकी स्थापना चौदहवी सतीके अन्तिम चरणमे हुई होगी। यहाँ एक किला भी पाया जाता है जिसमे कई मन्दिर है। किलेके दोनो ओर बूढ़ा और महाराजबन्ध नामक दो सरोवर है। 'महामाया'का मन्दिर यही है। किसी समय किलेमें रहा होगा

यहाँ यो तो कई हिन्दू मन्दिर है, पर सबसे बूधाचारी महाराजका मन्दिर व मठ अति विख्यात व सापेक्षतः प्राचीन है। अनजानको तो ऐसा लगेगा कि यह मन्दिर रायपुर बसनेके पूर्वका है, पर वैसी बात नहीं है, कारण कि पुरातन जितने भी अवशेष मन्दिरमे लगे है, वे श्रीपुर—सिरपुरसे लाकर, यहाँ जमा दिये है। कुछ स्तम्भ जिन दिनों पत्थरोमे सस्कृति और सभ्यता देखनेकी दृष्टिका विकास नहीं हुआ था; उन दिनों

इनका कुछ भी मूल्य न था। शिल्पकलाकी दृष्टिसे अनुपम है, जिनपर अत्यन्त सूक्ष्म कारीगरीके साथ गणेश, बराहावतारादि की विशाल मूर्तियाँ उत्कीर्णित हैं। सौभाग्यसे यह स्तम्भ अखण्डित और कलाका ज्वलन्त उदाहरण है। आवश्यकतासे अधिक सिन्दूरका लेप कर देनेसे कलाकी एक प्रकारसे हत्या हो गई है। शिल्लरके निम्न भागमें रामायणसे सम्बन्धित शिल्प उत्कीर्णित है, जो प्राचीन न होते हुए भी सुन्दर है। प्रदक्षिणामे नृसिंहावतार आदि तीन प्रतिमाएँ गवक्षमे प्रतिष्ठित हैं, जो कलाकी साक्षात् प्रतिमा-सी विदित होती हैं। ये सिरपुरसे लाई गई थी। यहाँ एक वस्तु सर्वथा नवीन और सम्भवतः अन्यत्र दुर्लभ है। वह है रामचन्द्रजीके मन्दिरके एक स्तम्भपर एक महन्त और चिमनाजी भोसलेका चित्र, जो इतिहासकी दृष्टिसे अमूल्य है, परन्तु वर्तमान महन्तजीकी अव्यवस्थाके कारण वर्षा-ऋतुमें यों ही नष्टभ्रष्ट हो रहा है। मुरक्षा बाञ्छनीय है।

मठकी स्थापनाका इतिहास तो अज्ञात है, पर ऐसा समझा जाता है कि भोसलोके समयमें दूधाधारी महाराजने, प्रान्तमें वैष्णव परम्पराके प्रचारार्थ इसकी स्थापना की थी, राज्याश्रय भी इसे प्राप्त था। १२ गाँव मारफी थे। दूधाधारी आयुर्वेदके भी विद्वान् व सेवाभावी सत थे। ताल्कालिक रायपुरकी सांस्कृतिक चेतनामें इनका प्रमुख भाग था। यहाँपर पुरातन ग्रन्थोका अच्छा संग्रह है। इस मठका इतिहास भी स्फुट हस्त-लिखित पत्रोंमें है, पर महन्तजीकी सुस्तीसे दबा हुआ है। राजीमके निकट धमनी ग्राम है, जहाँपर इस मठके पुरोहित रहते थे। इनके परिवारवालोंके पास पुरानी सनदे बहुत ही उपयोगी हैं। किन्तु न तो वे किसीको बताते हैं न स्वयं पढ़नेकी योग्यता ही रखते हैं। दूधाधारी मठके वर्तमान महन्त वैष्णवदासजी सरल स्वभावके हैं। श्री नन्बकुमार दानीके घरमें १८वीं शतीका एक लेख दीवारमें लगा हुआ है। सुना जाता है कि प्रस्तुत लेख महा-भायासे सम्बन्धित है। बूढेश्वर महादेव-मन्दिरके वटवृक्षके निम्न भागमें एक मन्दिरमें बहुत-से देव-देवियोंके आकार-सूचक शिल्प हैं, जिनमें

कतिपय कामसूत्रके विषयको स्पष्ट करनेवाले भी हैं। यहाँपर पुरानी बर्तानेमें एक और मठ है जिसके व्यवस्थापक महन्त लक्ष्मीनारायणबास जी एम० एल० ए० हैं। इनकी पट्टासे मठकी व्यवस्था ठीक चलती है। यहाँके अद्भुतालये'में सिरपुर व खलारीके कुछ लेख और प्रतिमाएँ हैं। दो मूर्तियाँ शुद्ध गौड-राजपुरुषकी प्रतीत होती हैं। हाथी-दाँतपर कृष्ण-लीला मराठा कलमसे अंकित है। ये चित्र बड़े सजीव मालूम होते हैं। पुरातन लेखोंकी छापे व पुरातत्त्व विषयक, अन्यत्र दुष्प्राप्य ग्रन्थ भी हैं। सन् १९४५में जब मैं रायपुरमें था तब वहाँ के उत्साही जिलाधीश रा. व. श्रीयुत गजाधरप्रसावजी तिवारीने इसके विस्तारपर कुछ कदम उठाये थे, कुछ नवीन ताम्रपत्रोंका सकलन भी आपने करवाया था, मुझे भी आपने अपनी शोधमें खूब मदद दी थी। रायपुरमें रामरत्नजी पाडेयके पास पुरातन ताम्रपत्रोंका सामान्य सग्रह है। घमतरीमें भी १८वीं शतीका एक राम-मन्दिर है, जिसके स्तम्भ बड़े सुन्दर और कलापूर्ण हैं।

आरंग

रायपुरसे सम्बलपुर जानेवाले मार्गपर २२वे मीलपर है। आरंगकी व्युत्पत्ति मयूरध्वजसे मानी जाती है। वस्तुतः आरंग नामक वृक्षसे ही इसका नामकरण उचित जान पड़ता है। क्योंकि इस और वृक्ष-परक आमके नाम उचित परिमाणमें पाये जाते हैं। यहाँ पुरातन शिल्पकलाका भव्य प्रतीकसम जैन मन्दिर तो है ही। साथ ही हिन्दू धर्मसे सम्बन्ध रखनेवाले पुरातन मन्दिर व अवशेष यत्र-तत्र सर्वत्र बिखरे पाये जाते हैं और आवश्यकता पडनेपर, जनता द्वारा गृहनिर्माणमें भी इन पत्थरोंका खुलकर उपयोग हो जाता है—हुआ है। पुरातन मन्दिरोंमें महामाया-का मन्दिर उल्लेखनीय है। यद्यपि इसकी स्थिति बहुत अच्छी तो नहीं

^१यह आश्चर्यगृह राजनांदगांवके राजा धासीबासने बनवाया था,

है, पर प्राचीनताके कारण अध्ययनकी वस्तु अवश्य है। मन्दिर सामान्य जगलमे पडता है। सभामण्डप पूर्णत खण्डित हो चुका है। गर्भगृहमे बहुतसे भ्रवशेष पडे हुए है। महामायाके नामसे पूजी जानेवाली प्रतिमा बहुत प्राचीन नहीं जान पडती। मन्दिर चपटी छतका है। इसकी शिल्प-कला व निर्माणपद्धतिको देखनेसे ज्ञात होता है कि, ग्यारहवीसे बारहवी शतीके बीच इसका निर्माण हुआ होगा, क्योकि उन दिनो शैव तान्त्रिकोका प्रभाव, रायपुर जिलेमे अत्यधिक था। शकरके विभिन्न तन्त्रमान्य स्वरूपोका मूर्तरूप आरगके भ्रवशेषोमे विद्यमान है। आज भी नवरात्रमें कुछ साधक, साधना करते है। मन्दिरके सम्मुख ही सैकडो बर्य पुराना वृक्ष है, जिसकी खोहम घन गडा हुआ है, ऐसी किंवदन्ती प्रसिद्ध है। अर्ध-लोलुपोने खनन भी किया, पर असफल रहे।

नारायण तालपर बहुतसी मूर्तिया पडी हुई है, जिनमे दो विष्णु मूर्तियाँ उल्लेखनीय है।

यहाँ दो ताम्रशासन भी प्राप्त हुए है, इनमे एक राजविजितुल्यकुल^१का है जिसकी तिथि ६०१ ईस्वी पडती है। इस ताम्रपत्रको बारह दिसम्बर १९४५को मे स्वयं देख चुका हूँ। सभव है इस कुलकी राजधानी आरगमें ही रही होगी।

श्रीपुर—सिरपुर

मध्य-प्रान्तमे पुरातत्वके लिए यह नगर पर्याप्त प्रसिद्ध है। १६ दिसम्बर, १९४५को यहाँका इतिहास-प्रसिद्ध विशाल लक्ष्मण-देवालय देखनेका सौभाग्य मुझे प्राप्त हुआ था। यह मन्दिर प्रान्तीय पुरातत्वकी अनुपम सम्पत्ति है। अपने ढगका ऐसा अनोखा और प्राचीन वास्तु-कलाका प्रतिनिधित्व करनेवाला मन्दिर, प्रान्तमे अन्यत्र शायद ही कही हो। मन्दिरका तोरण ६×६ फुटका है। तोरणका

^१मध्यप्रदेशका इतिहास पृ० २२

एक-एक भाग तीन-तीन विभागोंमें विभाजित है। बाईं ओर नृसिंह, बाराह, वामन, राम, लक्ष्मण (धनुर्धारी) आदि भवतारों एव तीनों लाइने सुन्दर शिल्पोसे अलंकृत हैं, जिनमें एक गृहस्थ-युगलकी मूर्ति स्थूल उदर, लघुचरण, गलेमें यज्ञोपवीत और आभूषणोंमें भक्ति-सूचक माला धारण किये हुए हैं। विदित होता है कि यह कोई भक्त ब्राह्मणकी प्रति-कृति होगी। मूर्तिके परिभागमें भामण्डल-प्रभावली स्पष्ट है। तन्निम्न-भागमें लघुवयस्क बालक खड़ा है। एक वृक्षके नीचे स्त्री-पुरुष सुन्दर भावोंको व्यक्त करते खड़े हैं। दाहिनी ओर गन्धर्वोंकी प्रतिमाएँ विविध वाद्यो सहित उत्कीर्णित हैं। कहीं-कहीं कामसूत्र-विषयक प्रतिमाएँ खुदी हैं। तोरणपर विविध प्रकारके बेल-बूटे हैं, जो गुप्तकालीन कलागत प्रभावके सूचक हैं। तोरणके ऊपर अतीव सुन्दर और चित्ताकर्षक भगवान् विष्णुकी शेषशायी प्रतिमा दृष्टिगोचर होती है। नाभिगत कमलपर ब्रह्माजी और चरणोंके निकट लक्ष्मी अवस्थित है। पासमें वाद्य लिये गन्धर्व खड़े हैं। मूर्ति कलापूर्ण होते हुए भी एक आश्चर्य अवश्य उत्पन्न करती है कि लक्ष्मणके प्रधान मन्दिरके गर्भगृहोपरि ऐसी प्रतिमा क्यों खुदाई गई? तोरणका पाषाण लाल है, और सरक्षणभावसे नष्ट हो रहा है। प्रतिमाओंके केश-विन्यासपर गुप्तोंका प्रभाव स्पष्ट है। काम-सूत्रके आसन भी तोरणमें उत्कीर्णित है। मन्दिरके मुख्यगृहमें जो मूर्ति विराजमान है, वह पंचफने साँपपर अधिष्ठित है। कटिमें मेखला, गलेमें यज्ञोपवीत, कर्णोंमें कुण्डल, बाजूबन्द और मस्तकपर लपेटी हुई जटा, उत्कल्ल वदनवाली प्रतिमा २६×१६ इंच आकारकी है। यह प्रतिमा किसकी होनी चाहिए, यह एक प्रश्न है। कहा तो जाता है कि यह लक्ष्मणकी है, परन्तु मैं इससे सहमत नहीं। वास्तुशास्त्रानुसार मन्दिरके इतने विशाल गर्भगृह और मूलद्वारको देखते हुए, सहजमें ही अनुमान किया जा सकता है कि उक्त प्रतिमा कम-से-कम इस मन्दिरकी तो अवश्य ही नहीं है। सम्भव है कि मूल प्रतिमा गायब हो जानेसे किसीने स्थानपूर्तिके

लिए यह नवीन प्रतिमा लाकर रख दी हो। गर्भगृह १६।। और मूलद्वार ७।। × ३१ इंचका है। इस प्रकार प्रतिमाकी दृष्टि ४३वें इंचपर आती है, जो अशुभ है। मन्दिरका शिखर व सम्पूर्ण भाग ईंटोंका बना हुआ है, फिर भी कला-कौशल इतने सुन्दर ढंगसे व्यक्त किया गया है कि सम्भवतः पाषाणपर भी इतना सुन्दर नहीं हो पाता। शिखर चौखुंटा है। एक-एक भाग पाँच-पाँच विभागोंमें विभक्त है। सबपर लघु गुम्बज है। अग्रभाग बड़ा ही आकर्षक और कलाका साक्षात् अवतार-सा प्रतीत होता है। शिखरका मूलभाग पाषाणके ऊपर स्थित है। स्तम्भोपर जो कारीगरीका काम किया गया है, वह कला-प्रेमियोंको आश्चर्यान्वित किये बिना नहीं रहता। प्राचीन कालमें दीवारोंकी शोभाके लिए गवाक्ष बनाना आवश्यक था। यहाँपर भी कलापूर्ण चौखट सहित त्रिकोण जालीदार गवाक्ष वर्तमान है। गुप्तकालमें इसका विशेष प्रचार था। सक्षेपमें कहा जाय तो सम्पूर्ण शिखरमें जैसा सूक्ष्मातिसूक्ष्म कलात्मक काम किया गया है, वह भारतीय तक्षण-कलाके मुखको उज्ज्वल किये बिना नहीं रहता। ईंटोंपर भी बारीक काम किस प्रकार किया जा सकता है, इसका सारे भारतमें सम्भवतः यही एक ज्वलन्त उदाहरण है। ईंटे १८ × ८ इंचकी है। इस तरहके कामका प्रचार गुप्तकालमें व्यापक रूपसे था। मन्दिरके बरामदेमें सूर्य, शंकर, पार्वती, सरस्वती एवं कामसूत्रसे सम्बन्धित कुछ मूर्तियाँ अवस्थित हैं। इस देवालयके समीप ही रामदेवालय भी बहुत ही दुर्लभस्थानों में विद्यमान है। यद्यपि यह भी सम्पूर्ण ईंटोंका ही बना हुआ था, पर वर्तमान कालमें शिखरके कुछ भागको छोड़कर केवल ईंटोंका ढेर-भर अवशिष्ट है। प्रेक्षकोंका ध्यान इस और शायद ही कभी जाता हो।

सिरपुरसे कजर्वाँकर जानेवाली सड़कपर किर्वाँचके भीषण अरण्यमें एक विशाल स्तम्भपर एक भव्य पुरुष-प्रतिमा हाथमें खड्ग लिये हुए अवस्थित है। उसका चेहरा भव्य, आकर्षक तथा विविध प्रकारके कलचुरि-शिल्प-स्थापत्यमें पाये जानेवाले आभूषणोंसे इसमें कुछ भिन्नत्व है। मालूम होता

है कि किसी समय यहाँ प्राचीन मन्दिर भी अवश्य रहा होगा, क्योंकि मूर्तिकामे दबे कुछ अवशेष मने निकलवाये थे। महानदीके तटपर अवस्थित गणेश्वर महादेव सिरपुरका प्रधान मन्दिर है। आभ्यन्तरिक दो स्तम्भोपर बिना सबत्के दो विशाल लेख नवी शतीकी लिपिमे उत्कीर्णित है। मन्दिरकी अवस्थाको देखते हुए पुरातनताका अनुभव नहीं होता। कहा जाता है कि खिमनाजी भोसलेने इसका जीर्णोद्धार करवाया था, एव इसकी व्यवस्थाके लिए कुछ ग्राम भी दिये थे। शिखरके दोनो ओर ब्राह्म भागमे गणयुक्त शकर-पार्वतीकी सयुक्त प्रतिमा तथा विष्णुकी मूर्तियाँ श्याम पाषाणपर खुदवाई गई है। विदित होता है कि ये अवशेष लक्ष्मण-देवालयमे लाकर यहाँ लगवा दिये गये हैं। पासमे १५ पक्तिवाला एक विशाल शिलालेख बँठनेके स्थानमे एव एक लेख मन्दिरकी पैड़ीमे लगा दिया गया है। इसीके सामनेवाले हनुमानके मन्दिरमे भी कार्तिकेय आदिकी प्रतिमाएँ हैं। पश्चात् भागमे महिषासुर, गंगा, गणेश आदि देवोकी प्रतिमाएँ स्निग्ध श्याम पाषाणपर बहुत ही उत्तम ढंगसे उत्कीर्णित हैं। इनमे अष्टभुजी देवीकी प्रतिमा कला एव भाव-गाभीर्यकी दृष्टिसे अत्यन्त महत्त्वपूर्ण ही नहीं, बरन् सिरपुरसे प्राप्त सभी अवशेषोमे सर्वश्रेष्ठ है। सूक्ष्मताके लिए हम इतना ही कहना पर्याप्त समझेगे कि पाषाणपर केश-विन्यास-कलाका विकास, पलकके केशोकी स्पष्टता, ललाट एव उदरकी आवलियाँ बहुत ही स्पष्ट रूपसे व्यक्त हुई हैं। इस मूर्तिका महत्त्व तत्कालीन युद्धमे काम आनेवाले शस्त्रोके इतिहासकी अपेक्षासे भी सर्वोपरि है। इसी प्रकारके शस्त्रवाले कुछ जुझार भी हमने सिरपुरमे देखे हैं, जिनपर सबत् ११०६ फागुन और सबत् १४०३के लेख खुदे हुए हैं। देवी जिसपर अधिष्ठित है, उसका मस्तक बराह-तुल्य है एव शेष शरीर मानव-तुल्य है। सिरपुर,

बात यह है कि पुराने अवशेषोंको लेकर ही इस मंदिरका निर्माण हुआ है।

तुरतुरिया, खैतराई आदि तम्रिकटवर्ती लघु ग्रामोंमें हिन्दू-संस्कृतिसे सम्बन्धित विभुल अवशेष विद्यमान हैं। यहांपर माघ पूर्णिमाको बड़ा मेला लगता है। महन्त मंगलगिरिजी बहुत सज्जन व विनम्र पुरुष हैं।

राजिम

राजिममें राजिमलोचनका मन्दिर भी प्राचीन है, जिसमें ७वीं और ८वीं शतीके दो लेख लगे हुए हैं। प्रथम लेखका सम्बन्ध राजा बसन्तराजसे है। यहांके स्तम्भोपर दशावतार बहुत ही उत्तम रीतिसे उत्कीर्णित हैं। कहा जाता है कि राजा जगतपालने इसे बनवाया था। मन्दिर चपटी छतवाला होते हुए भी उतनी प्राचीनताका द्योतक नहीं। यहां महाराज तीवरदेवकी मुद्रासे युक्त विशाल ताम्रपत्र विद्यमान है। मन्दिरके एक स्तम्भपर चालुक्यकालीन नृवराहकी अत्यन्त सुन्दर कलापूर्ण चार हाथवाली मूर्ति उत्कीर्णित है। उसकी बायें हाथकी कोहनीपर भूदेवी दीख पड़ती है। मूर्ति-निर्माण-शास्त्रोमें वर्णित वराह-लक्षणोसे इस प्रतिमामें केवल इतना ही पार्यक्य है कि यहां आलीढासनमें अधिष्ठित आदि-शेष भगवान् अपने फनके स्थानमें दोनो हाथोसे थामे हुए हैं। निकटवर्ती शिलापर नागकुल देख पड़ता है, जिसमें नाग अजलिबद्ध होकर नृवराहका सम्मान कर रहे हैं। इतनी प्राचीन और इस प्रकारकी वराहकी प्रतिमा प्रान्तमें अन्यत्र दुर्लभ है।

लक्ष्मण-देवालयसे, स्वर्गीय डाक्टर हीरालालजीको एक लेख प्राप्त हुआ था जो अभी रायपुर म्यूजियममें सुरक्षित है। इससे ज्ञात होता है कि उपर्युक्त मन्दिर शिवगुप्तकी माता 'वासुदा' द्वारा निर्मित हुआ जो मगधके सूर्यवर्माकी पुत्री थी। सूर्यवर्माका समय ८वीं शती पड़ता है। अतः इस मन्दिरकी रचनाका काल भी ८वीं ९वीं शतीमें होना चाहिए। इस मन्दिरकी अधिकांशतः बृहत्तर मूर्तियाँ, सिरपुरसे लाई गई हैं। राजिम, राजीवका अपभ्रंश रूप जान पड़ता है। इस स्थानको पंचशेख भी कहा

गया है। पर यहाँ एक किंवदन्ती प्रचलित है जिसका सारांश यह है कि इसका सम्बन्ध राजिव नामकी तेलिनसे है। राजीवलोचन मन्दिरमें छोटासा मन्दिर बना है। उसमें सतीचौरा है। इसपर सूर्य, चन्द्र और कुम्भवत् दृश्य उत्कीर्ण है। नीचे स्त्री-पुरुष व बगलमें दासियाँ तथा बैल भी खुदे हैं। यदि तेलिनकी दन्तकथाका सम्बन्ध राजीवलोचनसे हो, तो जानना चाहिए कि वह अपने इष्टदेवके सम्मुख सती हुई थी। यहाँ पुजारी क्षत्रिय है। इसमें रायपुर-रश्मिके लेखकको विचित्रता मालूम हुई। मेरे खयालसे इसमें कोई आश्चर्य की बात नहीं है। बिहारके मुँगेर जिलेमें, महादेव-सिमरिया ग्राममें पुरातन शिवमन्दिर के पुजारी व पण्डे कुम्हार हैं।

राजिममें महानदी और पैरीके ठीक संगमपर कुलेश्वर-महादेवका मन्दिर है। इसकी रचना आश्चर्यजनक है। महानदीके प्रवाहके सैकड़ों वर्षोंसे थपड़े खानेके बाद भी मन्दिरकी स्थिति ज्योंकी त्यों है।

बनजारोंके चौतरे—

महाकोसलमें ग्रामसे बाहर या कहीं-कहीं घनघोर वनमें एक प्रकारके चौतरे पाये जाते हैं। जो सती-चौतरोसे सर्वथा भिन्न होते हैं। इन्हें किसीका समाधिस्थान भी नहीं मान सकते, तो फिर इन चौतरोका संबंध किनसे होना चाहिए? यह एक कठिन प्रश्न है, पर उपेक्षणीय नहीं। इन चौतरोका निर्माण सामान्य कौटिके अनगढ़ पत्थरोसे हुआ करता था। उनपर सिन्दूरसे विलेपित अनगढ़ पत्थर या ऐसा कोई देव-चिह्न दृष्टिगोचर होते हैं। हीरापुर निवासी वयोवृद्ध अध्यापक श्रीयुत नन्हेंलालजी चौधरी द्वारा ज्ञात हुआ कि इस प्रकारके चौतरोका संबंध, भारतके बहुत पुराने पर्यटक बनजारोंसे होना चाहिए। यांत्रिक साधनोंके अभाव-युगमें अन्तर्प्रान्तीय वाणिज्य अधिकतर

बनजारोंके द्वारा ही सपन्न होता था। वे केवल वर्षा काल हीमें, जहाँ मुख्यतः जल तथा चारेकी सुविधा हो, (उन दिनों माल परिवहनका माध्यम बैल ही था) चाहे वह स्थान भले ही घनघोर भ्रटवीमे ही क्यों न हो, आवास बना लेते थे। अब प्रश्न रहा सचित संपत्तिका, उसे वे अपने अस्थिर निवासस्थानके समीप ही चौतरा बनाकर, उसके मध्यमें रक्तशोषक क्रमसे अर्जित संपत्तिको रखकर, पलस्तर कर, ऊपर ऐसा चिह्न बना देते थे जैसे कोई देवस्थान ही हो। ऐसा करनेका एकमात्र कारण यही था कि लोग इसे सम्मानकी दृष्टिसे देखे और धार्मिक मानसके कारण कभी खोदे नहीं। बनजारोंकी परम्पराका संपत्ति-संरक्षणका यह अर्च्छा ढंग था। जब वे चलते, तब अर्थकी आवश्यकता हुई तो निकालते, वर्ना स्मृति पटलपर ही उनका अस्तित्व बनाये रहते थे। इस घन-रक्षण पद्धतिके पीछे न केवल काल्पनिक व किंवदन्तियोंका ही बल है, अपितु कुछ ऐसे भी तथ्य हैं, जिनसे उपर्युक्त पंक्तियोंकी सत्यता सिद्ध होती है। उपर्युक्त चौधरीजी ने अपने ही गाँव की एक घटना झाँखों देखी, इस प्रकार सुनाई थी—

‘हीरापुर’ (जि०सागर) की पश्चिम सीमापर वनके निकट जलाशयके तीरपर लगभग १० वर्गफीट पत्थरोका एक चौतरा था। जनताने इसे धर्मका स्थान मान रखा था। एक दिन बनजारोंका समूह सायंकाल आकर वहाँ ठहर गया। प्रातःकाल लोग विस्फारित नेत्रोंसे चौतरेकी स्थिति देखकर आश्चर्यान्वित हुए, क्योंकि वह बुरी तरह क्षत-विक्षत हो चुका था। बनजारे भी प्रयाण कर चुके थे, तब लोगोंको इस चौतरेका रहस्य ज्ञात हुआ।

साखबर्गसे सिवनी (C.P.) आनेवाले मार्गमे सातवें मीलपर भयंकर वनमें एक ऐसा ही चौतरा बना हुआ है। चौतरोंका उल्लेख मैंने इसलिए करना उचित समझा कि अवशेषोंके साथ जिन किंवदन्तियोंका संबंध हो, उनकी उपेक्षा भी, पर्याप्त अन्वेषणके बाद की जानी चाहिए। कबीर साहबके चौतरे भी इस भोर पाये जाते हैं। इसका

कारण यह है कि छत्तीसगढ़में इनके अनुयायियोंकी सख्या काफी है। कबर्धा, कबीरधामका रूपान्तर माना जाता है। इस और कबीर साहबक। साहित्य प्रचुर परिमाणमें उपलब्ध होता है। गवेषकोके अभावमें इतनी विराट् सामग्रीका अभीतक समुचित प्रबध नहीं हो सका है, न निकट भविष्यमें सभावना ही दृष्टिगत होती है।

सती व शक्ति चौतरे—

सती-चौतरोकी सख्या सापेक्षत महाकोसलमें अधिक पाई जाती है। निकटवर्ती प्रदेश, विन्ध्य प्रान्त तो एक प्रकारसे सती-चौतरोका केन्द्र-स्थान ही है। सागर, बमोह, जबलपुर आदि जिलोमें सैकड़ों ऐसे सती स्थान व उनकी मूर्तियाँ उपलब्ध होती हैं, जिनमेंसे कुछ एकपर लेख भी खुदे पाये जाते हैं। ऐसे साधन भले ही पुरातन-कलाकी दृष्टिसे महत्त्व न रखते हो, पर ऐतिहासिक दृष्टिसे इनकी उपयोगिता है।

महाकोसलमें सर्व प्राचीन जो सती-स्मारक उपलब्ध हुआ है वह 'शालीव' (जिला दुर्ग) में विद्यमान है। इनपर लेख भी है। एक लेख, जो स्व० डाक्टर हीरालालजी द्वारा पढा गया था, वह सन् १००५ का है। दूसरा लेख जिसका वाचन ग्रिन्सेप साहब द्वारा सपन्न हुआ था, उसका काल आपने ईसाकी दूसरी शताब्दी स्थिर किया है। यदि उपर्युक्त वाचन ठीक है, तो कहना पडेगा कि भारतमें पुरातन सती-चौतरोमें इसकी गणना प्रथम पक्तिमें की जायगी।

पुरातन साहित्य व शिला तथा ताम्रपत्रोत्कीर्णित लिपियोसे सिद्ध है कि महाकोसलमें शक्तिपूजाका प्रचार बहुत प्राचीन कालसे रहा है। यहाँके आदिवासी प्रत्येक कार्यकी सफलताके लिए शक्तिके किसी भी रूपकी मन्ती करते हैं। सुसंस्कृत कालमें भी शक्ति-पूजार्थ बड़े-बड़े मन्दिर व

मठोंकी स्थापना की गई। राजाओं द्वारा तान्त्रिक परम्पराका समादर किया जाता था। भवभूतिकृत भालिती-माधव, राजशेखरकृत कर्पूर-मंजरी तथा कलचुरि-कालीन ताम्र व शिलालेखोंसे महाकोसलीय तान्त्रिक समूहको समुचित रीत्या समझ सकते हैं। पुरातन मूर्तियाँ भी उपर्युक्त विचार परम्पराका समर्थन करती हैं। ग्रामीण जनता भी अपनी शक्ति व मतिके अनुसार देवी-पूजाकर कृत-कृत्य होती है। महाकोसलमे बहुतसे स्थान मँने देखे हैं, जहाँ जनताने, किसी भी धर्ममान्य मूर्ति, उसका खण्डित अश, या कोई भी गढे गढाये पत्थर या समूहको एक स्थानपर स्थापित कर, सिन्दूरसे पोतकर उसे या उन्हें 'खैरमाई', 'खैरदेया' आदि नामोंसे पुकारा है। अत्रान्तर रूपसे इस प्रकारकी मान्यताके पृष्ठभागमे शक्ति-पूजाके बीज ही प्रतीत होते हैं। ऐसे स्थानोंका अध्ययन भी, पुरातत्व-शास्त्रियों व विद्यार्थियोंके लिए नितान्त बाँछनीय है, क्योंकि ऐसे समूहमे कभी-कभी अत्यन्त महत्त्वपूर्ण कलाकृति उपलब्ध हो जाती है। पनागर, त्रिपुरी, बिलहरी, कौहरगढ़, लांजी, किरनापुर, कारीतलाई, आरंग, रायपुर, लखनाबीन, घंसौर, रत्नपुर और नागरा आदि अनेक स्थानोंपर पुरातन अवशेषोंका समूह शक्तिके विभिन्न रूपान्तरके रूपमें पूजा जाता है।

स्थानाभावसे मैं जानबूझकर मध्यप्रदेशके दुर्गोंका उल्लेख नहीं कर रहा हूँ, परन्तु ये भी हिन्दू-पुरातत्वके खास अंग माने जाते हैं। पुरातन वापिकाओंकी भी गिनती इसमें होनी चाहिये थी। भविष्यमें दुर्गपर स्वतंत्र विचार करनेकी भावना है। क्योंकि यहाँकी दुर्ग-निर्माण-पद्धति स्वतंत्र ढगकी रही है।

इस प्रकार हिन्दू धर्माश्रित, शिल्पस्थापत्य कलाके अति उत्कृष्ट व मनोहर प्रतीक पुरातन खडहरमें प्राप्त होते हैं। अगणित भू-गर्भमें डटे पडे हैं। जो बाहिर हैं वे भी दैनदिन नाशकी ओर अग्रसर हो रहे हैं। पूर्व पुरुषों द्वारा इनपर अगणित सम्पत्ति व्यय हुई। कलाकारोंने आत्मिक सौंदर्यको कुशलतापूर्वक मूर्त रूप दिया, पर आज समय ऐसा आया है कि

हम सभी प्रकारसे अपने आपको समुन्नत मानते हुए भी, अतीतकी आत्मीय विभूतियोकी उपेक्षा करते जा रहे हैं। उनकी कीर्तिपर ठोकर मारते जा रहे हैं। क्या स्वाधीन भारतके सांस्कृतिक नवनिर्माणमें इनकी कुछ भी उपयोगिता नहीं है। इनकी मौन-वाणीको सुननेवाला कोई सहृदय कलाकार नहीं है ?

सिबनी }
२० मई १९५२ }

महाकोसल

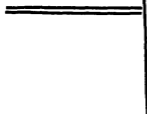

की



कतिपय हिन्दू-मूर्तियाँ

“मध्यप्रातःका हिंदू-पुरातत्त्व” शीर्षक निबन्धमे महाकोसलके पुरा-
तत्त्वका निर्देश सक्षेपसे किया है। उसमे अधिकतर भागका
सम्बन्ध मेरे प्रथम भ्रमणसे है। १९५० फरवरीमे पुन. मुझे महा-
कोसलके त्रिपुरी, बिलहरी, पनागर और गढा आदि नगर स्थित कलावशेषो
का, न केवल अध्ययन करनेका ही सीभाग्य प्राप्त हुआ, अपितु उन उपेक्षित
अरक्षित कलात्मक प्रतीकोका संग्रह भी करना पड़ा जिनसे एक सुन्दर
कलात्मक संग्रहालय बन सकता है। इन अवशेषोमे जैन एव वैदिक
संस्कृतिमे सबन्धित प्रतीक ही अधिक है। दो एक बौद्धावशेष भी
सूचनात्मक है। प्रस्तुत निबन्धमे मैं अपने संग्रहके कतिपय महत्त्वपूर्ण
प्रतीकोका परिचय देना चाहता हूँ। शीर्षकसे भ्रम हो सकता है कि मैं सपूर्ण
महाकोसलके शिल्प-स्थापत्य कलाकी गभीर आलोचना करते हुए, शिल्प-
कलाके क्रमिक विकासकी ओर सकेत करूँगा, परंतु यहाँ मैंने अपना क्षेत्र
सीमित रखा है। उन महत्त्वपूर्ण कलावशेषोका इसमे समावेश न होगा
जिनको मैंने स्वयं नहीं देखा है।

भारतीय शिल्प-स्थापत्य कलाके विकास और संरक्षणमे महाकोसलने
कितना योग दिया है, इसका अनुभव वही कर सकता है, जो इस भू-भागके
निर्जन-अरण्य एव खडहरोमे बिलहरी हुई तक्षण कलाकी खण्डित कृतियोंके
परिदर्शनार्थ स्वयं घूमा हो। जैन मुनि होनेके नाते पैदल चलनेका
अनिवार्य नियम होनेके कारण महाकोसलके कलातीर्थोमे भ्रमण करनेका अव-
सर मिला है। मैं दृढता पूर्वक कह सकता हूँ कि इतिहास पुरातत्त्वज्ञोकी इस
ओर घोर उपेक्षित मनोवृत्तिके कारण, यहाँकी बहुमूल्य कला-कृतियाँ सड़को
और पुलोमे लग गईं। कुछ लेखतो आज भी जबलपुर जिलेकी कबरोमे
क्रासके रूपमे लगे हुए हैं। अभी भी जो सामग्री शेष है, वह न केवल तक्षण-
कलाकी दृष्टिसे ही महत्त्वपूर्ण है, अपितु महाकोसलके सांस्कृतिक एवं

मूर्ति कलाकी दृष्टिसे तो निश्चित विचार तब ही प्रकट किये जा सकते हैं, जब इस भू-भागकी समस्त प्राचीन प्रतिमाओंका शास्त्रीय अध्ययन किया जाय। उचित अन्वेषणके अभावमें निकट भविष्यमें तो कोई आशा नहीं की जा सकती, परन्तु प्राप्त बहुसंख्यक अवशेष कलाकारको इस विचारतक तो पहुँचा ही देते हैं कि मूर्तिकलाके आन्तरिक एवं बाह्य उपकरणोंमें यहाँ तककोंने काफी स्वतन्त्रतासे काम लिया और मूर्ति-निर्माणमें तत्कालीन जन-जीवनको न भूले। वे न केवल अपने आराध्य देवकी प्रतिमा तक ही छेनीको सीमित रख सके, अपितु पौराणिक एवं तांत्रिक देव-देवियोंका भी सफल अंकन कर सके थे। कतिपय मूर्तियाँ ऐसी भी हैं, जिनकी मुखाकृतियाँ महाकोसलकी जनतासे आज भी मिलती जुलती हैं। मूर्ति रूप-शिल्पका एक अंग है। मूर्ति स्थित शील कलाका प्रतीक है। १० वी से १२ वी शताब्दीतकके तांत्रिक साहित्यमें देव-देवियोंके रूप भिन्न-भिन्न प्रकारसे व्यक्त हुए हैं, उनमेंसे गणेश, दुर्गा, तारा, और योगिनियोंके रूप महाकोसलमें प्राप्त हुए हैं। तादृश चित्र मूर्तिकलामें किस तरहसे प्रतिबिम्बित करना, इस कार्यमें यहाँके शिल्पी बड़े पटु थे। शरीरके अंगोपांग एवं वस्त्र विन्यास, नासिका, चक्षु एवं ओठोंके अंकनमें जैसी योग्यता परिलक्षित होती है, वैसी समसामयिक अन्य प्रान्त स्थित प्रदेशोंमें शायद कम मिलेगी। तात्पर्य कि मूर्तिकला-विशारदोंकी धारणा है कि ११ वी या १२ वी शतीके बाद मूर्तिकला हासोन्मुखी हो चली थी, परन्तु यहाँकी कुछ मूर्तियाँ इस पंक्तिका अपवाद हैं। तक्षकोंके सम्मुख निःसदेह शिल्प विषयक साहित्य अवश्य ही रहा होगा, परन्तु इस विषयपर प्रकाश डालनेवाले न तो साहित्यिक उल्लेख मिले हैं एवं न कोई स्वतन्त्र ग्रन्थ ही। हाँ, त्रिपुरीमें आज भी 'लड़िया' जाति है, जिनका व्यवसाय मूर्ति-निर्माण था और आज भी है। त्रिपुरीमें ही एक समय सैकड़ोंकी संख्यामें उनके घर थे। दर्जनों आज भी हैं। एक वृद्धासे मैंने मूर्ति-निर्माण-विद्या विषयक जानकारी प्राप्त करनी चाही तब उसने अपने

सामाजिक विकास की दृष्टिसे भी उतनी ही उपादेय है। यदि सरकार अब भी इस घोर ध्यान न देगी तो बची खुची कीर्तिसे भी हाथ धोना पड़ेगा। जो शासन अतीतके सर्मार्वान तत्त्वोकी रक्षा नहीं कर सकता वह अधिक समय टिक भी नहीं सकता।

मूर्तिकला:

भारतीय साधनाके इतिहासपर दृष्टिपात करनेसे विदित होता है कि प्राचीन कालसे ही सगुण रूपको बहुत महत्त्व दिया गया है। यही कारण है कि मूर्ति कलाका विकास भारतमें काफ़ी हुआ। महाकोसल भी इसका अपवाद नहीं हो सकता था। हजारो वर्षोंसे निवास करनेवाली आर्यभिन्न जातियाँ भी, प्रतीकात्मक पूजन किया करती थी, जैसा कि प्रान्तस्थ प्राचीन गुफाके भित्तिचित्रो, व ग्राम-गृहोपर खींची गई रेखाओंसे एव मूर्तिकलासे विदित होता है। इतिहासके प्रकाशमें यदि देखा जाय तो वर्तमानमें केवल एक ही कृति इस प्रान्तमें विद्यमान है—वह है गुप्तकालीन तिगबाँ के अवशेष। विशेष सामग्रीके अभावमें भी यह बात समझमें आ सकने योग्य है कि गुप्त कालमें महाकोसल तक्षण एव मूर्ति कलामें पश्चात्पाद न था। एरणके अवशेष साक्षी स्वरूप विद्यमान है। दूसरा कारण यह भी है कि गुप्त कालमें विन्ध्यप्रदेशान्तर्गत नचनाके मन्दिरोंकी सृष्टि हुई जो महाकोसलके निकट है। गुप्तकालीन कुछ प्रथायें एव शिल्प स्थापत्यकी कुछ विशेषताकी परम्परा नवी शताब्दीतक महाकोसलके विचारशील कलाकारो द्वारा सुरक्षित रह सकी। गुप्तकालीन मूर्तिकलाके प्रमुख तत्त्वोके प्रकाशमें यदि महाकोसलकी नवी शतीतककी मूर्तिकलाको सूक्ष्म दृष्ट्या देखे तो उपर्युक्त पक्तियोंका मर्म समझमें आ सकता है। स्थानीय कलाकारोंने मूर्ति-कलाकी प्राचीन परम्पराका भलीभाति निर्वाह करते हुए, परिस्थितिजन्य तत्त्वोकी उपेक्षा नहीं की।

गृहसे बहुतसे पुराने औजार मेरे सम्मुख पटक दिये । इनमे कई प्रकारकी छैनियाँ एव हथोड़े थे । बारीकसे बारीक छैनी, सुच्यग्र भाग प्रमाण एव ६" लंबी थी । बड़ीसे बड़ी छैनी ९" तक चौड़ी थी । प्रत्येक प्रकार की छोटी बड़ी छैनीके अनुसार ही हथोड़े प्रयुक्त किये जाते थे । ऐसा उनसे ज्ञात हुआ । बृद्धाके पास कुछ पुराने कागजात भी थे, इनमे मंदिरके अग्र-उपाग एव विभिन्न मूर्तियोंकी कच्ची रेखाएँ खिंची हुई थी । बृद्धा एकाकी होनेके बावजूद भी सामग्री देनेको प्रस्तुत न हुई । सभव है अन्वेषण करनेपर इस प्रकारके और भी साधन प्राप्त हो, जिनसे महाकोसलकी शिल्प-कलापर प्रकाश पड़े । और यह भी ज्ञात हो कि यहकि कलाकारोंने प्रेरणा कहाँसे ली ?

हिन्दू धर्मकी मूर्तियाँ—

महाकोसलके अवशेषोंमे हिन्दू धर्मकी सभी शाखाओंकी मूर्तियाँ सम्मिलित हैं । शैव और वैष्णवके अतिरिक्त अन्य पौराणिक देव-देवियाँ, गंगा, गजलक्ष्मी, पार्वती, कल्याणदेवी, अर्धनारीश्वर, नवग्रह, गरुड़, गणेश, कुबेर आदिका समावेश होता है । प्राप्त समस्त मूर्तियोंका सामूहिक परिचय देना लघुतम प्रबन्धमे सभव नहीं अतः प्रत्येक शाखाकी प्रधान एक एक मूर्तियोंका परिचय ही पर्याप्त होगा ।

इतिहाससे स्पष्ट है कि महाकोसलमे गुप्तोंका शासन रहा है । गुप्त परम भागवत थे । उस समय भागवत-धर्मका प्रचार व्यापक रूपसे था । एरणका गरुड़ स्तम्भ विख्यात है, जो गुप्तकालीन कृति है । इसकी ऊँचाई ४७ फीटकी है । लोग इसे भीमकी गदा कहते हैं । इसपर जो लेखोत्कीर्णित है, उससे ज्ञात होता है कि बुधगुप्त के समय खड़ा किया है । निकट ही एक विष्णु मंदिर है, उसमे सम्राट् समुद्रगुप्त [सन् ३३५-३८०] का खडित लेख है । विष्णुके दशावतारोंमे वराह भी सम्मिलित है । इसकी दोनों प्रकारकी—आदि वराह और भू-वराह—की बहुसंख्यक मूर्तियाँ आज भी सागर, जबलपुर

एवं रायपुर खिलोंमें उपलब्ध होती है। आदिवराहकी मूर्तियाँ जितनी विशाल महाकोसलमें उपलब्ध होती है वैसी अन्यत्र कम। इन मूर्तियोंपर पौराणिक देवताओंकी सहस्रों छोटी-बड़ी मूर्तियाँ उत्कीर्णित मिलती हैं। पनागरका आदिवराह मेने स्वयं देखा है। भू-वराहकी अत्यंत सुन्दर एवं कलापूर्ण प्रतिमा राजीवलोचनके^१ मंदिरमें सुरक्षित है। छोटी मूर्तियाँ तेवर और बिलहरीमें दर्जनों पाई जाती हैं, जिनमें वराह पृथ्वीको उठाये हुए मुंह ऊँचे किये बताये गये हैं। इस आकृतिकी १२वीं शतीतककी प्रतिमाएँ छोटे रूपमें काफ़ी मिलती हैं। इसी प्रकार विष्णुके अन्य अवतार भी महाकोसलमें पाये जाते हैं। बिलहरीमें (कटनीसे १० मील पश्चिम) विष्णुवराहका स्वतन्त्र मंदिर ही पाया जाता है, जिसकी चौखटपर गंगाकी खड़ी मूर्तियाँ पाई गई हैं। कलचुरि यशःकर्णदेवके समयकी तीन वैष्णव मूर्ति मुझे पनागरमें देखनेकी मिली थी। ये तीनों बंजोड हैं। यों तो दो स्वतंत्र शिलाओंपर खुदी हैं। इनमें गोवर्द्धनधारी विष्णु है, पासमें कुछ गोप व गायोका भुंड, विस्फारित नेत्रोंसे खड़ा है। गोपके वस्त्र प्रेक्षणीय है। पट्टशिलापर लेख खुदा है। तीसरी प्रतिमा विष्णुजन्मके भावोंको स्पष्ट करती है। ये तीनों अवशेष इस बातके परिचायक हैं कि कलचुरि-कालमें भी वैष्णव परम्परा यहाँ जीवित थी। दशावतारयुक्त विष्णुकी एक अतीव सुन्दर और कलापूर्ण प्रतिमा मेरे संग्रहमें है। परिचय इस प्रकार है—

दशावतारी विष्णु

कटनी नदीके मसुरहा घाटपर पाई गई वह संपूर्ण प्रतिमा ५० $\frac{३}{४}$ " × २६ $\frac{३}{४}$ " है। भगवान् विष्णु बीचमें खड़े हुए हैं, जिनका विस्तार ३६" × २०" है। प्रतिमाकी खूबी यह है कि यह एकदम खुदी खड़ी है। पीछे कोई आधार भूमि नहीं रखी गई। सामान्य रूपसे परिकरमें खुदे हुए

^१राजिम, जिला रायपुर। चित्रके लिए देखें "भारतीय अनुशीलन"।

डिजाइन साचीके स्तूपके डिजाइनोका स्मरण दिलाते है। सबसे पहले हम खड़े हुए विष्णुको ही ले :—

भगवान् विष्णुके अग्र-प्रत्यगकी गठनमे विशेष सुघडता तो है ही, पर साथ ही अधोवस्त्र एव अन्य आभरणोकी रचनामे सुरचिका प्रदर्शन स्पष्ट है। इन आभरणोमे कटिप्रदेशसे किञ्चित् उपरि भागमे आवेष्ठित आभरण, विशेष बुन्देलखण्ड अथवा महाकोसलर्क; अपनी विशेष साज-सज्जा जान पडती है। वहाँकी अन्यान्य प्रतिमाओमे भी यह दिख पडा है। भगवान् विष्णुके पाँवोंमे पैजन मूर्तिकी सुकुमारताका परिचय देते है। दोनों टाँगोमें सुघडता है। वस्त्र घुटनोके नीचेतक आया है और वहीतक कठस्थित माला लटक रही है। इस मालाके फूलोकी रचना बहुत स्वाभाविक है, अधोवस्त्र कटिप्रदेशसे बँधा हुआ है, परन्तु उसकी शाले और, उन शालोकी बहुमुखी दिशाएँ अभीतक वहाँ किसी भी प्रतिमामे नही आईं। कटिप्रदेशमे मेखला स्पष्ट दिख रही है। मेखलाका फूल गुदीके बिल्कुल नीचे सरल रेखाके चित्रित है। कटिवक्ष और स्कन्धोका अनुपात तथा उनके पीछे किसी भी आधार-भूमिका अभाव, प्रतिमाके शारीरिक सुगठन सौन्दर्यको द्विगुणित करता है। विशाल वक्षस्थलपर बुन्देलखण्डका अपना आभूषण अर्थात् हँसुली और माला बदस्तूर पड़े हुए है। चतुर्भुजी प्रतिमाकी कोहनीके नीचेके अग्र खडित हैं। बाहु भागमे अलवत्ता बाजूबन्दका design अभी बना हुआ है। गलेकी त्रिवली स्पष्ट है। चेहरेमें नाक और आँखे अस्पष्ट है, किन्तु नीचेका ओठ और कान बड़े ही सुन्दर बन पड़े हैं। इतने सुन्दर कान अभी इस तरफ देखनेमे कम आते है। पश्चात् भागमे पडा- हुआ केशकुज बडा स्वाभाविक है। कर्णफूल उस केशकुजके उमर रखे हुए है सिरकन किरीट मुकुट ऊँचा है,—पिरेमिडके आकारका है। उसमे कड़े हुए बेल-बूटे ब्राह्मण धर्मके अन्य बेलबूटो जैसे ही है। ।

। "बैजयन्तीमाला मूर्ति-सौन्दर्यमें और भी वृद्धि करती है। मालामें

फूलोंके अतिरिक्त उसकी शले भी ध्यान आकृष्ट करती है जो पुन कलाकारके सूक्ष्म संयोजन शैलीकी परिचायक है ।

विष्णुकी प्रतिमाके पीछे जो प्रभावली है वह भी अनेक बौद्ध प्रभावलियोंकी नाई सुन्दर और सफाईसे काडी हुई है । विष्णु भगवान् कमलके पुष्पके ऊपर खड़े हुए है । ये कमल भी दो भक्तोंके हाथोंपर आघृत है । जो ऊर्ध्वमुखी है । कमलकी पेंखुडियाँ स्पष्ट तो है, पर उनमें कोई बारीकीकी रचना नहीं है ।

परिकर

प्रधान प्रतिमाके बाद हमारा ध्यान पहले पार्श्वद युग्मोंकी ओर जाता है, जो कि बहुत सौम्य और मुरुचिपूर्ण है । चरणोंके लगभग दायें बायें सबसे नीचे दो-दो भक्तोंकी जघाओंके बलपर बैठकर अजलिबद्ध हो, आराधनाम व्यस्त है, उनकी मुखमुद्राके भाव तन्मयता, मुख व अंगोंकी परिपक्व रचनाके बावजूद भी उनकी अगाध भक्तिका परिचायक है । ये दोनों जोडिय पुरुषोंकी ही जान पडती है । दोनों जोडियोंके हाथमें पुष्प एव नारियलकी भट सुशोभित है ।

इस युग्मके बिल्कुल ऊपर दोनों ओर दो दम्पति पार्श्वद है । समस्त पार्श्वदोंमें इन दम्पतियोंका आकार भी सापेक्षत बडा है । शिल्पकी दृष्टिसे तो इन दम्पतियोंम मुरुचिकी पूर्ण आभा है, किन्तु तत्कालीन महाकोसलीय एव भारतीय समाज व्यवस्था और संस्कृतिका भी उसमें परिचय हम मिलता है । वैष्णव धर्म सामान्य रूपसे गृहस्थ जीवनका अंग बन गया था जिसमें सहस्रामिक स्त्रीको उदार पद प्राप्त था । इनमें चँबर डुलानेका श्रेय पत्नीको ही दिया गया है । भक्ति-समर्पणमें पत्नी ही आगे अपने सम्पूर्ण शृंगारके साथ भगवान्की सेवामें रत है । इन पत्नियोंकी केशराशि सुन्दर अवश्य है, पर बुन्देलखण्डमें सामान्यत पाये जानेवाले केशविन्याससे किंचित् भिन्न है । नारीका

श्रृंगार सचमुच वैभवपूर्ण है। पत्नीके पीछे जो पुरुष पार्श्वद है, उनके बाये हाथोंमें फूल भी रखे हुए हैं। पुरुष भी अपने सामान्य श्रृंगारसे सुसज्जित होकर अपनी पत्नीके पीछे खड़े हुए हैं। स्त्रीकी तत्कालीन सभ्रातिका परिचय इन पार्श्वदोकी विशिष्ट पोजीशनके जरिये हमे मिलता ही है। उस युगमें स्त्री अवश्य ही उस असम्माननीय स्थितिमें नहीं थी, धर्म कार्यमें पत्नीका प्राधान्य अथवा समान स्थान रामायण युगकी विशेष दशा है। जिसका ह्रास बादमें नारी-परतत्रताकी बेडियोके घृणित रूपमें हुआ। वैष्णव धर्ममें स्त्रियोका सम्माननीय स्थान नहीं था। यह प्रभाव प्रमादपूर्ण जान पड़ता है।

इन दम्पति युग्मोंके ऊपर अर्थात् विष्णु वक्षस्थलके चारो ओर साँचीके द्वा.रके अनुरूप डिजाइनदार स्तभ बने हुए हैं। दो स्तभों (Vertical Pillars) के ऊपर (across) तीसरा (Horizontal) स्तभ साँचीके स्तूपकी अपनी विशेषता है। ध्यान देनेकी बात यह है कि ऐसे स्तभ बौद्धधर्मकी स्थापत्य कलामें ही प्रथमतः व्यवहृत हुए हैं, किन्तु महाकोसल एवं बुन्देलखण्डमें जो उत्तरकालीन जैन और वैदिक कला-कृतियाँ प्राप्त हुई हैं, उनमें साँचीका यह डिजाइन सामान्य रूपसे प्रयुक्त हुआ है। सिरपुरमें जो धातुकी मूर्तियाँ उपलब्ध हुई हैं, उनमें भी यह स्तम्भ रचना कमसे कम १२वीं शतीतक अवश्य व्यवहृत होती आई है। इसके उपरान्त साँचीमें प्रयुक्त जो बारीक खुदाई और पच्चीकारी इन खम्भोंमें की जाती थी, वह बन्द हो गई होगी और उनके स्थानपर केवल तीन खम्भ मात्र शेष रहे होंगे।

दोनों स्तम्भोंके बाहर भागोंमें हस्तिशुण्डा एवं तदुपरि सिंहाकृति बनी हुई है। आगेके दोनों पाँव ऊपर हवामें सिंहाकृति उठाये हुए हैं, और उसके ऊपर सिंहके मुखमें लगाम धामे हुए एक-एक आरोही-सवार है। हाथीके गण्डस्थल और उसके शुण्डाकी सिकुड़नें देखनेपर हाथीकी विशालता और अभिजात्यका आभास मिलता है।

Horizontal स्तम्भके ऊपर अर्थात् प्रभावलीके उभय ओर इतनी प्रतिमाएँ हैं—

१—मगलमुख २—दो चँवरधारी पाश्र्वद ३—गगनविहारी दम्पति ।

गगनविहारी दम्पति हाथमे दो पुष्पमाला लिये हुए इस प्रकार उत्कीर्णित हे मानो गगनसे ही वे भगवान् विष्णुको पहुँचाने जा रहे हे ।

परिकरके पर्यवेक्षणके उपरान्त मैं हिन्दू धर्म मान्य विष्णुके दशावतारों-का उल्लेख प्रधान प्रतिमाकी प्रभावलीके दायी ओरसे आरम्भ करूँगा । सर्व-प्रथम मत्स्यावतार हे, बाई ओर उसी क्रममे कच्छपावतार, मुखमे माला लिये उत्कीर्णित हे । तीसरी प्रतिमा दाई ओर वराहावतारकी हे । चौथी बाई ओर नृसिंहावतार । पाँचवी दाई ओर वामन । छठी बाई परशुरामकी । सातवी प्रतिमा विष्णुमूर्तिके दाई ओरके स्तम्भके ऊपर रामावतारकी हे । उसी स्तम्भपर आठवी बलरामकी दाई ओर नवी प्रधान पाश्र्वद दम्पतिके नीचे बुद्धावतारकी होनी चाहिए, इसलिए कि इस मूर्तिका मस्तक खंडित हो गया हे । केवल अधोभाग एव वस्त्र ही शेष हे तथा दाये हाथकी अभय मुद्राको सामान्यतः बौद्धधर्मका प्रतीक मानकर ही बौद्धावतारकी कल्पना की हे । जिस क्रममे अन्य अवतारोकी रचना इस मूर्तिमें की गई हे, उससे युगकी अनुकूलताको ध्यानमे रखते हुए भी, इस खंडित प्रतिमाको 'बुद्ध' मानना अनुचित नही । अस्तु, बाई ओर पुरुष पाश्र्वदके नीचे कल्कि अवतारकी प्रतिमा हे, जो अश्वारोही हे । इस प्रकार दशावतारोका सफल अंकन किया गया हे ।

इस तरह वैष्णव धर्मकी इस प्रतिमामे साँची-स्तूपके बौद्धशिल्पके आधारपर ही रचनाकाल निर्धारित करना होगा । कहा जा चुका हे, इस प्रकारके स्तम्भोका व्यवहार महाकोसलके १२वी शतीतकके अवशेषोंमें हुआ हे । यह अन्तिम सीमा हे । पूर्व सीमा गुप्तकाल तक जाती हे और प्रत्येक शताब्दीके अवशेषोंमे आशिक परिवर्तनके साथ परिलक्षित होती हे ।

दशावतारी विष्णुकी अन्य प्रतिमाएँ भी विभिन्न मुद्राओंमें मिलती

हैं। कोई गरुडपर बैठी हुई, कोई अकेले विष्णु मात्रकी। मेरे सग्रहमे ३ विभिन्न मुद्रावाली मूर्तियाँ सुरक्षित हैं। इसी आकार-प्रकार की एक विष्णुमूर्ति कामढा-दुर्गके द्वारपर लगी है। गडा और त्रिपुरीमे ध्यानी विष्णुकी अतीव सुन्दर प्रतिमाएँ उपलब्ध हुई हैं। ऐसी मूर्तियोंके साथ मूर्तिकलासे अनभिज्ञों द्वारा अन्याय भी हुआ है। इसका उदाहरण मैं इसी ग्रन्थमे अन्यत्र दे चुका हूँ।

महाकोसलमे चतुर्भुज विष्णुकी एक ऐसी विशिष्ट शैलीकी मूर्ति मेरे सग्रहमे सुरक्षित है, वैसे मेने अन्यत्र नहीं देखी। खडी और बैठी विष्णु मूर्तियाँ तो सर्वत्र उपलब्ध होती हैं—सपरिवर भी। इसमे विशिष्टता यह है कि इसमे शिलाके दोनों ओर ललित प्रभावली युक्त गन्धर्व दम्पति-युगल गगनविचरण कर रहे हैं। हाथमे अतीव सुन्दर स्वाभाविक दण्ड-युक्त कमल धामे हुए हैं। दण्डाकृति ८" से कम न होगी। ऊपरके भागमे विकसित कमलपर भगवान् विष्णु विराजमान हैं। प्रभावलीके विशिष्ट अकनसे विष्णु गीण है और गन्धर्व प्रधान है।

शिव—महाकोसलमे शैवसंस्कृतिकी जड शताब्दियोंसे जमी हुई है। यहाँके अधिकतर शासकोका कौलिकधर्म भी शैव ही रहा है। वाकाटक शैव थे। जैसे सोमवशी पाडव प्रथम बौद्ध थे पर श्रीपुर-सिरपुर आकर वे भी शैवमतानुयायी हो गये। कलचुरि तो परम शैव थे ही। त्रिपुरी इनकी राजधानी थी। पद्मपुराण (अ० ७)मे कहा गया है कि महादेवने यहाँपर त्रिपुरासुरका वध किया था। कौर्तिवीर्य सहस्रार्जुन शैवोपासक थे। पौराणिक साहित्यसे भी यही ज्ञात होता है कि यहाँ बहुत कालसे शैवोका प्राबल्य रहा है। प्रान्तमे प्राचीन स्थापत्योके जितने भी खडहर हैं, उनमे शैव ही अधिक है। मूर्तिकलामे शैव संस्कृतिका स्पष्ट प्रतिबिम्ब है। सुन्दरसे सुन्दर और विविध भावपूर्ण प्रतिमाएँ उमा-महादेवकी ही मिलती हैं। उनकी आयु कलचुरियोंकी आयुसे ऊपर नहीं जाती। शैव मूर्तियोंके अतिरिक्त शिवचरित्रके पट्ट भी इस ओर उपलब्ध होते हैं।

शैविके पाशुपत और अघोरी सम्प्रदाय भी इस ओर थे। जैसा कि तात्कालिक व कुछ पूर्ववर्ती सस्कृत साहित्यसे सिद्ध होता है। शक्तिमान्यता तन्त्रिकवर्ती प्रदेशोमे भी बहुत व्यापक रूपमें थी। गुप्तकालीन एक लेख भी उदयगिरि^१की गुफामे पाया गया है।

भगवान् शकरकी तीन प्रकारकी मूर्तियाँ इस ओर मिली हैं। १-शिव-पार्वतीकी सयुक्त बैठी प्रतिमा। २ दोनोकी खड़ी मूर्ति जैसी विन्ध्य-भूभागमे पाई जाती है। ३ बैलपर दोनोकी सवारी सहित (भेडाघाट) शिवलिंग तो सहस्रोकी सख्यामे उपलब्ध हैं। त्रिपुरी जगलमे एक जलहरी ९ फीटकी पडी है। शैव सस्कृतिकी एक शाखा वामाचारकी मूर्तियाँ भी काफी मिल जाती हैं। कलाकौशलकी दृष्टिसे महत्त्वपूर्ण प्रतिमाएँ प्रथम कोटिकी ही अधिक मिलती हैं। मे ऐसी सपरिकर एक प्रतिमाका परिचय देनेका लोभ सवरण नहीं कर सकता—

सपरिकर उमा-महादेव—(२५" × १५") प्रस्तुत प्रतिमा हल्के रंगकी प्रस्तर शिलापर खुदी हुई है। इसमे उमा और महादेवके चार-चार हाथ हैं। भगवान् शकरके दाये दोनो हाथ खडित हैं। बायाँ हाथ पार्वतीकी कमरसे निकलकर दाहिने स्तनको स्पर्श कर रहा है। पार्वतीका दाहिना एक हाथ भगवान्के दाये स्कन्धपर एव एक ऊपरकी ओर धतूरेके पुष्पको पकडे हुए है। भगवान्के मस्तकका मुकुट खडित है। कानमे कुण्डल गलेमे हँसुली एव माला, हायोमे बाजूबन्द, कटिभागमे कटिमेखला एव चरणमे पैजन है। दाहिना पैर टूट गया है। केवल कमलपत्रपर पडा हुआ कुछ भाग ही बच पाया है। पार्वतीके आभूषण महादेवके समान ही है। अन्तर केवल इतना ही है कि हायोकी चूडियाँ एव माला विशेष है। दोनो गिरिशृंगपर अधिष्ठित बतलाये

हैं। नन्दी निम्न भागमें अपना बायाँ भ्रगला पैर जमीनपर टिकाये एवं दूसरा मोड़े हुए बैठा है। मुख शिवकी ओर किये हुए है। धुवनीका प्रदेश भावश्यकतासे अधिक फूला हुआ है। इसमें उनका आवेश परिलक्षित होता है। तने हुए कान इसकी पुष्टि करते हैं। पार्वतीके मस्तकपर मुकुट है। केशोका जूडा ऊपरकी ओर अर्ध-गोलाकार बचा है।

मूर्तिका परिकर कलाकी दृष्टिसे अत्यन्त सुन्दर एव नवीन कलात्मक उपकरणोंसे विभूषित है। सगीतकी आन्तरिक भावनाओंका प्रभाव भी स्पष्ट है, क्योंकि निम्न भागमें पाँच आकृतियाँ खीची गई हैं। मुखमुद्रा भक्ति-सिक्त हृदयकी भावनाको साकार किये हुए है। मध्यवर्ती आकृति विशिष्ट व्यक्तित्वका बोध कराती है। इनके मस्तकपर किर्रीट—मुकुट शोभायमान हो रहा है। चरण इतस्तत फँलाये, हाथमें वीणा लिये हुए हैं। दाहिना हाथ वीणाके निम्न भाग एव बाये हाथकी अँगुलियाँ तन्तुओंपर फिरती हुई चाञ्चल्य प्रदर्शन कर रही हैं। वादकके मुखपर तल्लीनता जनित एक-रसताका भाव व्यक्त हो रहा है। मालूम पड़ता है भावविभोर व्यक्तित्वने अपने आपको क्षणभरके लिए खो दिया हो। अतिरिक्त आकृतियाँ शस्त्र और भाँभ बजा रही हैं। परिकरकी ये विशिष्ट आकृतियाँ न केवल कलाकी एव भावोंकी दृष्टिसे ही महत्वपूर्ण हैं, अपितु तत्कालीन जनजीवनमें विकसित सगीतकलाका भी प्रदर्शन कराती हैं। यो तो शिवजीकी विभिन्न नृत्य-मुद्राओंपर प्रकाश डालनेवाली शिल्प सामग्री महाकोसलमें उपलब्ध हुई है। परिकरान्तर्गत सगीतके उपकरणयुक्त आकृतियाँ इस प्रथम ही प्रतिमामें दृष्टिगोचर हुई हैं और एक शिल्प मुझे बिलहरीसे प्राप्त हुआ था, जो इसी निबन्धमें आगे दिया जा रहा है। भारतीय सगीतकी अविच्छिन्न धारामें १३वीं शताब्दी ही परिवर्तन काल माना जाता है। इस युगमें सगीतके उपकरणोंका विकास तो हुआ ही, साथ ही साथ उपकरणोंकी ध्वनिको भी लिपिबद्ध करनेका प्रयास किया

गया^१। परिकरके बायें भागकी मनुष्याकृतिके एक हाथमें हड्डीके सहारे ककाल एवं दूसरेमें खप्पर है। सम्भव है शिवगणका सदस्य हो। बायाँ भाग खडित है। हाँ, कटिप्रदेश तक जो आकृति दिखलाई पडती है उसके दाहिने हाथमें अकुश है। प्रभावलीका अकन एवं नागकन्याएँ आदि आकृतियाँ परिकरके महत्त्वको द्विगुणित कर रही है। इसी आकृतिसे मिलती-जुलती दर्जनों शिवमूर्तियाँ उपलब्ध है। समान भावनाओंका प्रतीक होते हुए भी कलाकारोंने सामयिक उपकरणोंका जो उपयोग किया है, इससे इन एक भाववाली मूर्तियोंमें न केवल वैविध्यका ही विकास हुआ, अपितु पार्थिव सौन्दर्यका परिपोषण भी हुआ।

१३वीं शतीके बाद भी उपर्युक्त शैवमूर्तियोंको अनुकरण करनेकी चेष्टा की गई है, परन्तु कलाकार सफल नहीं हो सका।

अर्धनारीश्वर एवं पार्वतीकी स्वतंत्र मूर्तियाँ भी उपलब्ध हुई हैं। मेरे संग्रहमें सुरक्षित है। इस प्रकारकी एक शैव मूर्ति मुझे बिलहरीके चमारकी नालामेंसे निकलवानी पड़ी थी। कुछ शैव मस्तक भी प्राप्त हुए थे। एकका चित्र भी दिया जा रहा है।

गणेश

गणेशकी पचासों कलापूर्ण मूर्तियाँ बिलहरी और त्रिपुरीमें ही, अत्यन्त दयनीय दशामे विद्यमान हैं। इस ओर पाई जानेवाली गणेशकी सभी मूर्तियाँ परिकरयुक्त ही हैं। इसमें सन्देह नहीं कि धार्मिक महत्त्वसे भी इनका कलात्मक महत्त्व अधिक है। बड़ीसे बड़ी ६ फुटतककी मूर्ति मिली है। त्रिपुरीमें गणेशकी नृत्यप्रधान मुद्राका विशेष प्रचार रहा है। शक्ति सहित गणेशकी एक अत्यन्त सुन्दर और कलापूर्ण प्रतिमा मेरे निजी

^१ यह प्रयास अंनमुनियोने शुरू किया था, आचार्य श्री जिनकृशलसूरि प्रथम व्यक्ति हैं, जिन्होंने ध्वनिको बाँधकर पाश्चिमाय-स्तुतिकी रचना की,

संग्रहमें है। ऐसी प्रतिमा रीवांके राजमहलमें भी है। प्रसगत एक बातको स्पष्ट कर देना आवश्यक जान पड़ता है कि पार्श्व यक्षका मुख्य स्वरूप गणेशसे मिलता-जुलता है। मूल रहस्यको बिना समझे आलोचक पार्श्व यक्षको भी गणेशकी कोटिमें बैठा देता है। ऐसी भद्दी भूले हुई है।

कुबेर

भारतवर्षमें कुबेर धनका अधिष्ठाता माना जाता है और उनकी पत्नी हारोती प्रसवकी अधिष्ठात्री। महाकोसलमें भी कुबेरकी मान्यता प्रचलित थी। अद्यावधि कुबेरकी ३ प्रतिमाएँ मुझे प्राप्त हुई हैं। एक असवपायी कुबेर भी है, जो मद्यपानकी मस्ती सहित उत्कीर्णित है। दोनो और नारियाँ खडी है। अन्य दो प्रतिमाएँ सामान्य है। तीनों मूर्तियाँ श्याम वर्णके पाषाणपर खुदी हुई हैं।

नवग्रह—नवग्रहके पट्टक पनागर एव त्रिपुरीमें प्राप्त हुए हैं। पट्टकमें नवग्रहकी खडी मूर्तियाँ अंकित हैं। सभीका दाहिना हाथ अभयमुद्रामें एव

इसका शास्त्रीय रूप इस प्रकार है।

श्यामवर्णं तथा शक्ति धारयन्तं दिगम्बरम् ।
 उत्सङ्गे विहितां देवीं सर्वाभरणभूषिताम् ॥
 दिगम्बरां ॥ सुवदनां भुजद्वयसमन्विताम् ।
 विघ्नेश्वरीतिविस्थातां सर्वाययवसुन्दरीम् ॥
 पाशहस्तां तथा गुह्यं बक्षिणेन करेण तु ।
 स्पृशन्तीं देवमप्येवं चिन्तयेन्मन्त्रनायकम् ॥

(उत्तरकामिकागमे पञ्चचत्वारिंशत्तम पटल)

यह अवतरण मुझे श्री हनुमानप्रसादजी पोद्दार, (गोरखपुर)से प्राप्त हुआ है,

बेङ्गलूरु १० १०८-९,

वार्ये हाथमें कलश ग्रहण किये हुए है। उचित आभूषणोंके साथ तूर्णालकार आवश्यक माना गया है। मूर्तिकलाका एव भावोंकी दृष्टिसे इन ग्रहोंकी मूर्तियाँ अध्ययनकी नई दिशाका सूत्रपात करती हैं।

सूर्य—सूर्यकी प्रतिमा इस भू खण्डपर प्रचुर परिमाणमें उपलब्ध होती है। कुछ मूर्तियाँ १२ फुटसे भी अधिक ऊँची पाई गई हैं। इनकी तुलना गढ़वाकी विशाल सूर्य प्रतिमासे की जा सकती है। ये मूर्तियाँ प्रायः मपरिक्वर् ही हैं। इनकी कलाको देखनेसे ज्ञात होता है कि आठवीं शताब्दीके पूर्व भी इस ओर निश्चित रूपसे सूर्यपूजाका प्रचार रहा होगा, जिसके फलस्वरूप विशाल मदिरोका भी निर्माण होता रहा होगा। मदिरोकी परम्परा १२वीं शतीतक प्रचलित थी। यद्यपि महाकोसलमें अद्यावधि स्वतन्त्रसूय मदिरो उपलब्ध नहीं हुआ, परन्तु १२वीं शताब्दीका एक चौखटका उपरिखंड प्राप्त हुआ है, जिसमें सूर्यकी मूर्ति ही प्रधान है। स्वतन्त्र भी छोटी-बड़ी दर्जनों सूर्य-मूर्तियाँ पाई गई हैं। इनपर आभूषणोंका इतना बाहुल्य है, कि मूर्तिका स्वतन्त्र व्यक्तित्व दब जाता है।

नारीमूर्तियाँ—महाकोसलके कलाकार सापेक्षत नारीमूर्ति सृजनमें अधिक सफल हुए हैं। नारीमूर्तियोंकी संख्या भी बहुत बड़ी है। सरस्वती, लक्ष्मी, पार्वती, गंगा, कल्याणदेवी, स्तभपरिचारिकाएँ, नृत्य प्रधान मुद्राएँ आदि प्रमुख हैं। इन प्रतिमाओंके निर्माणमें कलाकारने जिस सजगतासे काम लिया है, वह देखते ही बनता है। जहातक स्त्रीमूर्तियोंके निर्माणका प्रश्न है, उनमें महाकोसलकी अपनी अमिट छाप परिलक्षित होती है। तात्पर्य कि कुछ विशेषताएँ ऐसी हैं, जिनसे दूरसे ही मूर्तिको पहचाना जा सकता है। सबसे बड़ी विशेषता है नारियोंके मुखमण्डलकी रेखाएँ। कलाकारोंने देवीमूर्तियोंमें भी दो भेदोंसे काम लिया है। प्रथम पक्तिमें वे मूर्तियाँ आ सकती हैं, जिनका निर्माण भावना प्रधान है अर्थात् प्राचीन सभ्रात परिवारोच्चित भाव लानेकी चेष्टा की है। ऐसी मूर्तियाँ इस ओर कम पाई जाती हैं। दूसरी कोटिकी वे मूर्तियाँ हैं, जिनके निर्माणके लिए

कलाकारोने किसी प्राचीन कृतिका अनुकरण न करते हुए, महाकोसलके वायुमण्डलमे पली हुई नारियोको ही आदर्श मानकर अपनी साधना द्वारा उनके सौन्दर्यको मूर्त रूप दिया है। ये मूर्तियाँ विशुद्ध महाकोसलीय कलाकी ज्योति है। कल्याणदेवीकी प्रतिमामे महाकोसलीय नारीका रूप भलीभाँति प्रतिबिम्बित हुआ है। आभूषण एव केशविन्यास भी विशुद्ध महाकोसलीय ही व्यवहृत है। कुछ प्रघात नारीमूर्तियोका परिचय देना अनुचित न होगा।

सरस्वती—सरस्वतीकी स्वतंत्र मूर्तियाँ इस घोर कम मिली है। मेरे सग्रहमे केवल एक ही प्रतिमा है, जो चतुर्भुजी और खड़ी है। मुसमुद्रापर आभ्यन्तरिक चिन्तनकी रेखाएँ स्पष्ट है, फिर भी सौन्दर्यका एकदम अभाव नहीं। माला, पुस्तक एव कमण्डलु क्रमशः धारण किये हुए हैं। यह प्रतिमा मुझे बिलहरीसे प्राप्त हुई थी। इस घोरकी मूर्तियोमे वीणा नहीं पाई जाती। स्वतंत्र मूर्ति न मिलनेका एक यह भी कारण है कि महाकोसलके मदिरोकें शिखरके गवाक्षमे ही सरस्वतीका समावेश कर दिया जाता था^१।

गजलक्ष्मी—भारतीय शिल्पकलामें गजलक्ष्मीका प्रतीक बहुत व्यापक रहा है। मथुरा आदिमें लक्ष्मीकी सुन्दर प्रतिमाएँ उपलब्ध हुई हैं। महाकोसलके ऐतिहासिक उपादानोमें गजलक्ष्मीका व्यवहार विशेष रूपसे परिलक्षित होता है। छठीं एव सातवीं शताब्दीके ताम्रपत्रोकी राजमुद्रामें गजलक्ष्मीकी प्रधानता रहती थी। कलचुरि शासकोके समयतक राजमुद्रामें गजलक्ष्मीकी ही प्रधानता रही। ऐसी स्थितिमे इस भू-भागमे

^१महाकोसलके निकट ही मंहरमें स्वतंत्र शारदापीठ है। यदि कलचुरि कालमें श्यातिप्राप्त तीर्थ होता तो इनकी भी स्वतंत्र मूर्तियाँ अभाव्य बनतीं। विशेषके लिए देखें, इन पंक्तियोके लेखकका निबन्ध—
“कलातीर्थ-मंहर”,

गजलक्ष्मीकी स्वतंत्र मूर्तिकी उपलब्धि स्वाभाविक है। धार्मिक आर्थिक एवं ऐतिहासिक तीनों दृष्टियोंसे इसका महत्त्व है। जिस गजलक्ष्मीका शब्दचित्र प्रस्तुत किया जा रहा है वह हल्के रक्त प्रस्तरपर उत्कीर्णित है। दुर्भाग्यसे खडित भी है। परन्तु वाम भाग पूर्ण होनेसे, त्रुटित दक्षिण भागकी कल्पना सहजमें की जा सकती है। दोनों हाथियोंके बीच चतुर्भुजी लक्ष्मी विराजमान है। ऊपरके दाये बाये हाथोमें नालयुक्त कमल दृष्टिगोचर होते हैं। निम्न दक्षिण हाथकी वस्तु खडित है। बायें हाथमें कुम्भकलश है। लक्ष्मीके मस्तकपर साधारण मुकुट है। कर्णकुण्डल आवश्यकतासे अधिक बड़े हैं। कलाकी दृष्टिसे यही कहना पड़ेगा कि यह अपरिपक्व शिल्पीकी कृति है। परिकरमें दीर्घकालीन अनुभवका आभास न होते हुए पर भी साधारण आकर्षक अवश्य है। लक्ष्मीके दोनों ओर हस्ती आलेखित है। दोनोंकी कलशयुक्त शुद्धि ठीक महालक्ष्मीके मस्तकपर है। कलशसे महालक्ष्मीका अभिषेक हो रहा है। दक्षिण हाथीका धड़ सर्वथा खडित हो गया है। वाम भागके समान इस ओर भी एक चँवरधारिणी रही होगी। वाम हाथी पूर्ण है। तदुपरि अकुश लिये महावत अवस्थित है। किनारेपर चँवरधारिणी खड़ी हुई है। ऊपरका भाग दो आकृतियोंसे विभूषित है। दक्षिण भाग ऐसा ही रहा होगा। सूचित आकृतियोंके मध्यमे अर्थात् दोनों हाथियोंके ठीक ऊपर दो सिंह उत्कीर्णित हैं। पीठपर बालक भी है। सिंहोका खुदाव सामान्यतः अच्छा ही है। सिंहोके मुखमें कलाकारने दो ऐसी चीजें दी हैं जो एक दूसरेसे लिपट गई हैं।

गंगा^१—प्राचीन मदिरोके तोरणद्वारमें गगायमुनाकी खड़ी मूर्तियाँ तिगबाँ, सिरपुर और बिलहरीमें उपलब्ध होती है। बंठी मूर्ति यह एक ही मुझे

^१गंगाकी मूर्तियोंका उल्लेख "स्कांडपुराण"के काशीखंडके पूर्वार्द्ध अ० १८२के २७ श्लोकमें आता है,

बिलहरीसे एक जैन सज्जन द्वारा प्राप्त हुई है। यह दशम शती बादकी कृति होनी चाहिए—इतः पूर्व यह रूप नहीं मिलता। इस मूर्तिका खुदाव बड़ा और कलापूर्ण है। कलाकारने मूर्तिके आसनके निम्न भागमें नदीका भाव सफलताके साथ अंकित किया है। कमल-नाल और दो मकरोंका खुदाव भी सजीव-सा है। आगे एक कुम्भ है। गंगा अष्टभुजी है, साड़ी पहने हुए है। इसका परिकर भी सामान्यतः अच्छा ही है, परन्तु खडित है। केशविन्यास विशुद्ध महाकोसलीय है। मधुरा और लखनऊके सप्रहाध्यक्षोसे ज्ञात हुआ कि ऐसी मूर्ति उनके पुरातत्व संग्रहमें नहीं है।

कल्याण-देवी—जिस प्रकार रोमन शिल्प स्याःपत्यकी अपनी विशिष्ट मुखाकृति मान ली गई है और जिसने अब नृतत्व शास्त्रमें अपना स्थान पा लिया है, उसी प्रकार इस मूर्तिकी मुखाकृति उपर्युक्त शास्त्रकी दृष्टिसे विशुद्ध भारतीय बल्कि विशुद्ध महाकोसलीय दिख पड़ेगी। कहना चाहिए इस मूर्तिमें महाकोसलीय नारीसौन्दर्य कूट-कूटकर भरा है। क्या मुखमुद्रा, क्या आँखोंका तनाव और अंग-उपागोंकी सुघडता। इन सभीमें मानो जीवन फूंक दिया है। ओंठों और टुट्टीकी रचनामें कलाकारने जीवन साधनाका जो परिचय दिया है वह अन्यत्र कम प्रतिमाओंमें देखनेको मिलेगा। यह भी सपरिकर है। परिकरके निम्नभागमें सिंह बना हुआ है। देवी चार भुजावाली है। हाथमें धनुषकी प्रत्यञ्चा है। निम्न भागमें बारहवीं शतीकी लिपिमें श्री कल्याणदेवी खुदा है। प्रान्तीय नृतत्व शास्त्र एवं उत्कृष्ट मूर्तिविधानकी दृष्टिसे मैं इसे प्रथम मानता हूँ।

उपर्युक्त देवीमूर्तियोंके अतिरिक्त योगिनियोंकी मूर्तियाँ भेडाघाटके गोलकीमठमें अवस्थित हैं। ये भी उत्कृष्ट मूर्तिकलाकी साक्ष्य मूर्ति हैं। महाकोसलके कलाकारोंका गभीर चिन्तन एवं सुनलित अकनका परिचय एक-एक अंगमें परिलक्षित होता है। गङ्गामें भी एक अत्यन्त सुन्दर मुकुमार मूर्तिकलाकी तारिका सम नारी मूर्ति (चतुर्भुजी) विद्यमान

है। इसे भी मैं महाकोसलकी नारीमूर्तियोमें सर्वोत्कृष्ट मानता हूँ। बड़े ही परितापपूर्वक सूचित करना पड़ रहा है कि इस मूर्तिकी सुरक्षाका कुछ भी समुचित प्रबन्ध नहीं है। मूर्ति है तो तारादेवीकी परन्तु विस्तृत तूर्णालकारके कारण जनता इसे मालादेवी कहकर पुकारती है। इस प्रकार नरसिंहपुर, सागर, बिलहरी तथा पनागरमें अत्यन्त उत्कृष्ट नारी-मूर्तियाँ, अपनेसे भिन्न स्वरूपमें मानी जाती हैं, इनमें जैनोकी अम्बिका तथा चक्रेश्वरी भी सम्मिलित हैं।

परिचारिकाएँ—यो तो परिचारिकाएँ वास्तुकलासे सम्बन्धित है। परिचारक एव परिचारिकाओंकी मूर्तियाँ प्रधानतः परिकरमें ही पाई जाती हैं, स्वतंत्र बहुत कम, यदि स्वतंत्र मिलती भी है तो उनका सम्बन्ध मंदिरके मुख्य द्वारसे ही रहता है। मुझे कुछ परिचारिकाओंकी स्वतंत्र मूर्तियाँ प्राप्त हुई हैं, इसलिए मैंने इनका समावेश मूर्तिकलामें कर लिया, सम्भव है ये मंदिरोंके स्तम्भोंसे ही, पूर्व कालमें सम्बद्ध रही होगी। कारण कि एक दूसरे पत्थरको जोड़नेवाले चिह्न एव स्तम्भाकृतियाँ बनी हुई हैं। यो तो अन्वेषण करनेपर ऐसी दर्जनो कृतियाँ मिल सकती हैं। मुख्यतः द्विभुजी परिचारिकाओंके हाथोंमें चैंबर या पुष्प-मालाय रहती है। कहीं-कहीं अजलिबद्ध मुद्राएँ भी देखी गई हैं किन्तु यह अपवाद है। स्तम्भोपर खुदी हुई नारीमूर्तियाँ कुछ ऐसी भी पाई गई हैं जिनमें भारतीय नारी-जीवनकी सांसारिक वृत्तियाँ सफलतापूर्वक दृष्टिगोचर होती हैं। इनमेंसे कुछेक तो इतनी सुन्दर एव भावपूर्ण हैं मानो वह स्थितिशील कविता ही हो। नारीजीवनमें भावोंका क्या स्थान है, इसका उत्तर इस प्रकारकी मूर्तियाँ ही दे सकती हैं।

मेरे द्वारा सग्रहीत सामग्रीमें अधिकतर भाग खंडित प्रतिमाओंका है। परन्तु इन खंडित नारी-मूर्तियोमें महाकोसलके नारी-जीवनके बहुतसे नारी-मुलभ व्यापक भावनाओंका ज्वलन्त चित्रण पाया जाता है। तत्कालीन सामाजिक जीवन एव पारम्परिक लोकसंस्कृति, नैतिकता आदि अनेक

सांसारिक विषयोंका सम्यक् परिज्ञान इन्हीके तलस्पर्शी अनुशीलनपर निर्भर है। महाकोसलका सामाजिक इतिहास ऐसे ही टुकड़ोमे बिखरा हुआ है। सामाजिक चेतनाके परम प्रतीक सम इन अवशेषोंमें कुछ प्रतिमाएँ नर्तकीकी भी हैं, जिनमें आखोका तिरछापन एव अग्र-उपागोका मोड़ बड़ा ही सजीव बन पडा है। लोचन कटाक्षका एव Prospective Photographic Art के नमूने चित्ररजनके साथ उन शिल्पियोंके बहुमुखी ज्ञानकी ओर मन आकृष्ट कर लेते हैं। भारतीय केशविन्यासके विभिन्न रूपोंका अनुभव महाकोसलकी कृतियोंसे ही हो सकता है।

लोकजीवन—शिल्पस्थापत्य कलाके प्रतीक तत्कालीन लोकजीवनकी उपेक्षा नहीं कर सके हैं—कर भी नहीं सकते, यहाँ तक कि लोकोत्तर साधनाके केन्द्रस्थान देवगृहोत्कमे जो भाव उत्कीर्णित करवाये जाते थे, उनमें लौकिक जीवनका भी निर्देश अपेक्षित था। इसी कारण महाकोसलके प्राचीन स्थापत्यावशेषोंके जो प्रतीक उपलब्ध हुए हैं, उनमें तत्कालीन जनताका आमोद-प्रमोद भी भलीभाँति व्यक्त हुआ है। मानव जीवनमें त्यौहारका स्थान अत्यन्त महत्त्वपूर्ण माना गया है। पुरातन कालमें ऐसे अवसरोपर नरनारी एकत्र होकर समान भावसे नाच-गान द्वारा त्यौहार मनाते थे। ऐसे शिल्प मेरे सग्रहमें हैं। जो मुझे बिलहरीके जैनमंदिरके निकटसे प्राप्त हुए थे। इनमें मृदग, बाँसुरी, भेरी और झाँझ आदि वाद्योंका अंकन है। कुछ-एकमें बाल-सुलभ चेष्टाएँ एव किसीमें विवाहोपरान्तके दृश्य उकेरे हुए पाये जाते हैं। इस प्रकार की शिल्प कृतियोंको भाव शिल्प कह सकते हैं। कारण कि इनमें परिस्थिति जन्य सभी रसोंका बहाव देखा जाता है। पुरुष और नारीके शृंगारका उत्कृष्ट रूप मंदिरकी चौखटोंमें परिलक्षित होता है।

नारीके समान महाकोसलके पुरुष भी केश रचनाके बड़े प्रेमी मालूम पड़ते हैं, क्योंकि कुछ ऐसे अवशेष मिले हैं, जिनमें पुरुषोंका केश विन्यास

बहुत ही सुन्दर रूपसे गुथा हुआ पाया गया है, साथमें नारी-सुलभ आभूषण भी । यदि मूर्छें और स्मश्रुके चिह्न न होते तो पुरुष एवं नारीका भेद करना कठिन हो जाता । यों तो शंकरका जटाजूट विख्यात है । परन्तु यहाँकी कुछ शैव मूर्तियोंमें शंकरजीका केश-विन्यास भी नारीके समान दृष्टि-गोचर होता है । स्त्री और पुरुषोंकी सामूहिक नृत्य पद्धतिके कारण ही महाकोशलके कतिपय पुरुषोंने इस प्रकारका रूप अपनाया हो तो असंभव नहीं, कारण कि आदिम छत्तिसगढ़ी एवं बिहारके जगलोमे बसनेवाले कोल, मुण्डा एवं सन्ध्याल जातिके पुरुषोंको मने स्वयं नारीवत् केशविन्यासके एवं आभूषण पहने देखा है, ये नर्चये कहे जाते हैं ।

मूर्तिकलामें व्यवहृत आभूषण एव वस्त्र तथा परिकर सामयिक अलंकरण सामाजिक इतिहासकी अच्छी सामग्री प्रस्तुत करते हैं । सम-सामयिक साहित्यके प्रकाशमें यदि इन कलात्मक अवशेषोंको देखा जाय तो उपर्युक्त पंक्तियोंकी सार्थकताका अनुभव हो सकता है ।

उपसंहार—

उपर्युक्त पंक्तियोंसे सिद्ध होता है कि हिन्दू धर्माश्रित मूर्तिकलाके विकासमें महाकोसलका उल्लेखनीय योग रहा है । वर्णित समस्त अवशेष कलचुरिकालीन ही हैं, क्योंकि सभीपर कलिचुरियुगीन मूर्ति-कला एव तदाश्रित उपकरणोंकी स्पष्ट छाप परिलक्षित होती है । वे शैव होनेके बावजूद भी परमत-सहिष्णु थे । कलचुरिकालीन प्रतिभासपन्न कलाकारोंकी इन वृत्तियोंके अध्ययनकी ओर न जाने आजतक विद्वानोंने क्यों ध्यान नहीं दिया । भारतीय शिल्पकला एवं मूर्तिकलासे स्नेह रखनेवाले गवेषक विद्वानोंसे मेरा विनम्र निवेदन है कि वे एक बार इस प्रान्तमें आकर अनुभव करें । निःसंदेह उनको अपने विषयकी प्रचुर सामग्री प्राप्त होगी । वे प्रसन्न होंगे । जो छात्र एम० ए० करनेके बाद आचार्यत्व—डाक्टरेट—के लिए विषय खोजते फिरते हैं उनसे भी मेरा अनुरोध है कि यदि वे खडहरोंपर अपना

अन्वेषण प्रारंभ करे तो उन्हें कई महानिबन्धकी सामग्री प्राप्त हो जायगी, और इस उपाधि-लोभके बहाने देशकी सांस्कृतिक सम्पत्तिका भी संरक्षण हो जायगा। दुर्भाग्यकी बात है कि स्वतन्त्र भारतकी प्रांतीय सरकारका ध्यान इन कलात्मक प्रतीकोंकी ओर बिल्कुल आकर्षित न हो सका।

जबलपुर,

२६ सितंबर १९५१

महा कोसल

की

कला-कृतियाँ

चार पगड़ियाँ

महाकोसलका प्रतिभासंपन्न कलाकार जितनी सजगतासे धर्ममूलक कृतियों-का सृजन करता था उतनी ही दक्षतासे तत्कालीन जन-जीवनको भी अपने कुशल करो द्वारा प्रस्तरोंपर उत्कीर्णित करनेकी क्षमता रखता था । ऐसे सैकड़ो अवशेष महाकोसलके खडहर और जगलोंमें गिरी हुई दशामे पड़े हैं । उनकी ओर आज देखनेवाला कोई नहीं है । जिस समय इनका निर्माण हुआ था, उस कालमें ये ही जनजीवन-उन्नयनके प्रतीक रहे होंगे । भारतीय समाज व्यवस्था और लौकिक जीवनके भौतिक, क्रमिक विकासपर ऐसे ही अवशेष पर्याप्त प्रकाश डाल सकते हैं । वेशभूषा और आभूषणोंसे हमारी कालमूलक समस्याएँ सुलभ जाती हैं । पारस्परिक कलात्मक प्रभावका परिज्ञान वेशभूषाके तलस्पर्शी अध्ययनपर निर्भर है । हम यहाँपर इस विषयपर अधिक विवेचन न कर इन पंक्तियोका प्रभाव, महाकोसलीय शिल्पमें पायी गयी पगड़ियोपर कहाँतक पड़ा है, एवं इनके क्रमिक विकासकी रेखाएँ शिल्प कृतियोंमें कहाँतक पायी जाती हैं, उनपर सस्कृति विशेषका असर कहाँतक है आदि कुछ मौलिक प्रश्नोंपर ही विचार करना अभीष्ट है । मूल विषयपर आनेके पूर्व हम इन पगड़ियोंको समझ लें तो अधिक अच्छा होगा ।

पहली पगड़ी

हम सर्वप्रथम उस 'बस्ट'को लेंगे जो सापेक्षतः व्यक्तिके पूर्ण व्यक्तित्व का आभास दे सकता है । यह बस्ट अनुभवमें पके हुए वयोवृद्ध योद्धाका ही होना चाहिए । गर्दन तथा मस्तकके पास भुर्रियाँ एवं चक्षुकी मुद्रा योद्धाकी वृद्धावस्थाकी परिचायक हैं । वक्षस्थल तथा शिरोभागपर, शत्रुकी तलवार से अपनी रक्षा करनेके लिए सुदृढ़ देहनाण एवं शिरस्त्राण लगाये गये हैं ।

लौह पिंजरकी रेखायें स्पष्ट हैं। दाड़ीका जमाव शुद्ध हिन्दू शैलीका है—जैसा बुन्देले वीरोकी जुझार-मूर्तियोंमें मिलता है। मूछोंकी तरेरमें भी शौर्यकी भांकी मिलती है। संपूर्ण मुखमुद्रामें अकड और अटेंशनके भाव परिलक्षित हैं। प्रश्न है कि यह सामान्य योद्धा है या सेनाका कोई अधिकारी। इसका निर्णय तो एकाएक करना कठिन है। इसमें तत्कालीन विचारधारा ही हमारी साक्षी हो सकती है। उन दिनों साधारण सैनिकका स्मारक या प्रतिमा बनती हो, ऐसे मतकी कल्पना नहीं की जा सकती। अतः संभवतः कोई उच्च पदाधिकारी होना चाहिए। इसे शासक भी माननेको मन करता है, परन्तु उसमें प्रमुख आपनि यह आती है कि उपयुक्त पद-सूचक उदाहरणोंका अभाव है।

प्राचीन कालमें प्रमुख वीरोंके स्मारक कही कही पाये जाते हैं। यह 'बस्ट' भी उसीका परिणाम है। रही होगी तो कोई मूर्ति ही, पर खण्डित होते-होते 'बस्ट'के रूपमें शेष रह गयी है। न जाने पूर्वकालमें इसने कहाँकी समाधिको सुशोभित किया होगा। इस भू-भागपर भी वीरोकी समाधियाँ काफ़ी प्राप्त होती हैं। सर्व साधारण जनता नगरके बाहर भागमें पाये जानेवाले वीरोंके स्मारकोंकी अर्चना आज बड़े भक्ति-भावसे करती है। यह भी विस्तृत वीर पूजाका एक प्रतीक ही है। 'बस्ट'में ध्यान आकर्षित करनेवाली वस्तु 'पगड़ी' है। मालूम पड़ता है कि विशुद्ध बुन्देलखड़ी पगड़ी है, परन्तु नागकी सीधमें ब्रह्मनागके दो समान भागमें विभक्त होती है। विभाजनकी रेखापर ५॥ सले लंबे रूपमें पड़ी हुई है। इन सलोकें दक्षिण वाम पगड़ीकी ओर आठ आठ सले हैं, जो सब आधा-आधा इंच मोटी हैं। सले गोल हैं। सैंड-स्टोन का यह बस्ट है। प्रस्तरको घिसते देर नहीं लगती, इसपर कार्य करना भी बड़ा कठिन कार्य है। दीर्घकालीन साधनाके बाद ही संभव है। इसे देखनेके बाद ये शब्द मुहसे निकलते हैं— "अक्रसोस, यह पूर्ण नहीं है। अकेला 'बस्ट' महाकोसलीय शिरस्त्राण और देहत्राणके परिचयके साथ योद्धाके वीरत्वका ज्ञान कराता है।

दूसरी पगड़ी

अवशिष्ट तीन पगड़ियाँ 'बस्ट' में नहीं हैं केवल गर्दनमात्र है। उपर्युक्त 'बस्ट' से भिन्न इस गर्दनमें शौर्यका अभाव स्पष्ट परिलक्षित होता है, दाढ़ी ठीक ऊपर जैसी ही रही होगी, जैसा कि खण्डित भागोंसे ज्ञात होता है। जुल्फें विद्यमान हैं। मूछोंकी तरेर अवश्य प्रभावोत्पादक है, पर उनमें वीरोचित गुणोंकी छाया नहीं है, केवल औपचारिक शृंगार है। व्यक्ति अभिजात वर्गका प्रतीत होता है। इसकी पगड़ी यद्यपि बँटी हुई है, परन्तु पगड़ियोंके क्रमिक विकासकी दृष्टिसे अध्ययनकी वस्तु उपस्थित करती है। मुकुट और पगड़ीके बीचकी शृंखलाका उत्तम प्रतीक है। यह पगड़ी मस्तकसे तीन इंच ऊँची गयी है। पगड़ीकी लपेटनोमें कानोंके ऊपरसे प्रारंभ होकर एक गोरखघासा बन गया है जैसा कि चित्र सख्या २ से स्पष्ट है। इसमें लपेटनोकी टेढ़ी-मेढ़ी रेखाये ऐसी है कि छोरका पता ही नहीं चलता। पगड़ीके नीचे कुस्ता भी पहना जान पड़ता है, मस्तकके बीचो-बीचसे पगड़ी दो खडोमें विभक्त है—विभाजन स्थलपर स्त्रियोंके स्वर्ण बिन्दुके आभरण जैसी एक तीन फलवाली शिरा लटक रही है—जो कमसे कम राजपूत तो नहीं रख सकता, क्योंकि उसकी विशेषता तो कलंगीको ऊँची रखनेमें ही है। पगड़ी दो भागोंमें विभक्त है तथापि तीन लपेटे बाये और तीन दायें घूमकर लुप्त हो गये हैं। लपेटोंकी मुटाई ३।४ इंच है। काल-परिचायिका पगड़ीका विशेष महत्त्व है।

तीसरी पगड़ी

तीसरी गर्दनमें भी केवल पगड़ी ही विद्यमान है जो बुन्देलखंडी ढंगकी है। यद्यपि इसका विधान दोनोंसे कुछ भिन्न है तथापि मौलिक अंतर नहीं है। दाढ़ी इसमें भी है। दोनों घोट बन्द हैं जिससे व्यक्तिका गाभीर्य परिलक्षित होता है। ठोड़ीमें स्वाभाविक कोमलता है। नासिका मूछोंके ऊपरवाले भागको स्पर्श करती है जिससे उसकी चिन्तनावस्थाका बोध

होता है। साथ ही साथ अधिकार और उत्तरदायित्व सफल-अभिव्यक्त होता है। मुखमुद्रा शालीनताका आभास कराती है। इतने व्यक्तित्वमें पगड़ी तो बेचारी गौण हो जाती है। विशाल ललाटपर कुण्ठ लगा है। जिसपर लगभग पाँच इंच ऊँची पगड़ी है। यह उपर्युक्त दोनों पगड़ियोंसे कुछ भिन्न है। मस्तकके मध्य भागसे कुछ विभिन्न होती है, जिसके फलस्वरूप २॥ इंच मस्तकका भाग खाली ही पड़ा रहता है। दो भागोंमें दो लपेटे ही दृष्टिगोचर होती हैं और इस तरह चारों लपेटोंपरसे उपर्युक्त २॥ इंच रिक्त मस्तकके ऊपरी कोनेसे एक लपेट सारे सिरके चारों ओर जाती है। इस एक लपेटमें ही मुगल प्रभाव परिलक्षित होता है यद्यपि मुगलोंमें तीनोंसे भी अधिक लपेटे दृष्टिगोचर होती हैं। रूपान्तरसे यह एक समर्थक पा सकता है।

चौथी पगड़ी

चौथी पगड़ीकी गर्दन भी दुर्भाग्यसे पूर्ण प्राप्त नहीं हुई। इसमें चक्षु और पगड़ी ही आकर्षणकी वस्तु है। आँखें इस प्रकार निकली हुई हैं मानों कोई अतीव वृद्ध पुरुष हो। मस्तकपर त्रिपुण्ड्रका चिह्न भी उत्कीर्णित है जो हिन्दुत्वका परिचायक है। मस्तकपर जो पगड़ी है, उसके तीन खंड हैं। यह तीन इंच ऊँची है। लपेटनमें सुघड़ाई चतुराई और 'फैशन' है। तीनों भागोंकी लपेटनोंका जमाव कलात्मक नज़र आता है। मध्यभागमें मस्तकके बिलकुल ऊपर चार कगूरे से हैं, इन सब बारीकियोंको देखकर ऐसा लगता है कि जिस युगमें इस प्रस्तरका निर्माण हुआ होगा उस समय पगड़ी धारण करनेकी शैली पर्याप्त विकसित और कलात्मकताके कई रूप पा चुकी होगी। पगड़ीका ढाचा शुद्ध बुन्देलखंडी है पर महाराष्ट्रीय प्रभावसे प्रभावित है।

इस तरह हम देखेंगे कि इन पगड़ियोंके ढगमें ऐतिहासिक एवं सामाजिक ज्ञान सिंगार तथा सांस्कृतिक रहन-सहनकी सामग्री विद्यमान है।

प्रासंगिक रूपसे कह देना उचित जान पड़ता है कि इन पगड़ियोंका निर्माण काल क्रमशः सोलहवीं, सत्रहवीं और अठारहवीं शती है। सख्या १—२ सोलहवीं, ३ सत्रहवीं और ४ अठारहवीं है। ये सभी पगड़ियाँ हमें ज़िपुरी (तेवर) के उन स्थानोंसे प्राप्त हुई हैं जहाँ लोग शौच जाया करते हैं।

अब हम पगड़ियोंकी शैलीके पूर्व रूपोंपर भी साधारण दृष्टिपात कर ले।

पगड़ियोंका मूल स्रोत

भारतीय देव-देवियोंके मस्तकपर मुकुट आवश्यक माना गया है। प्रत्युत वह पूजनका एक अंग भी है। राजाके मस्तकपर राज्य-चिह्नके रूपमें मुकुटको प्राधान्य मिला है। यह प्रथा प्राचीन है। कुछ परिवर्तनके साथ विदेशमें भी इसका समादर है। परिवर्तन प्रियता मानवको एक रूपमें नहीं रहने देती। समयका प्रभाव सभी पर पड़ता है और वह साहित्य एवं कलाके विभिन्न उपकरणों द्वारा जाना जा सकता है। कलावशेष ही तत्कालीन समाज और संस्कृतिके ज्वलन्त प्रतीक है। उनमें इनका प्रतिबिम्ब परिलक्षित होता है। उपर्युक्त पंक्तियोंका प्रभाव हमारी उन पगड़ियोंपर कहाँतक पड़ा है? उनका मूल रूप कैसा था या किस पूर्व रूपका विकास पगड़ियाँ हैं? आदि बातोंपर लिखना भी अनिवार्य है।

यद्यपि भारतवर्षकी पगड़ियोंपर पर्याप्त लिखा जा चुका है, अतः यहाँपर विशेष विवेचन अपेक्षित नहीं है, परन्तु बुन्देलखण्ड एवं महाकोसलके कलावशेषोंमें व्यवहृत पगड़ियाँ यहीके पुरातन शिल्प-स्थापत्य एवं मूर्तियोंमें उत्कीर्णित मुकुटोंका विकसित परिवर्तित रूप जान पड़ती हैं और उसपर शैव संस्कृत्याश्रित शिल्पकलाका प्रभाव भी स्पष्ट परिलक्षित है। क्योंकि जनजीवनमें शैव प्रभाव था, अतः कलात्मक प्रतीकोंपर भी वही प्रभाव है, चाहे अवशेष जैन हो या बौद्ध।

शिवजीके जटाजूटका अकन दोनो प्रदेशोके प्राय सभी कलोपकरणोमे हुआ है। हमें तो केवल मुकुटका ही उल्लेख उचित जान पड़ता है। जिसका सबध पगडियोसे है।

इसी ग्रन्थमे अन्यत्र अवलोकितेश्वरका चित्र प्रकाशित है, उसके मुकुटकी रचना-शैलीपर शिवजीके जटाजूटका खूब प्रभाव है। दोनो ओर अर्ध गोलाकार ३-३ रेखाओवाली ३-३ लडे ह। इसीको मुकुटका रूप दे दिया है। मालूम पड़ता है जटापर गंगाकी धारा प्रवाहित हो रही है। इस शैलीके एकमुखी या चांमुखी शिवलिंग भी बहुतायतसे पाये गये है। ऐसी कृतिया १२ वी शतीतककी मिली है। इस प्रकारकी रेखाओमे १२ वी शतीके बाद परिवर्तन होने लगा अर्थात् दोनो ओर की रेखाओके ऊपर भी एक गोलाकार रेखा मडने लगी जो आजू-बाजूकी अर्ध-गोलाकार रेखाओको कडीके समान पकडे हुए था। ऐसे तीनसे अधिक मस्तक हमारे सग्रहमे है। कुछ ऐसे भी मुकुट है, जिनकी रेखाओमस जलबूदे टपकती रहती है ये गंगावतरणका आभास देती है। इसी समयका एक मस्तक ऐसा भी है, जिसपर रेखाये बहुत ही टेढ़ी मेढी है। छोरका पता नही। यह सब शैव प्रभाव है। इसी प्रकार क्रमश मुकुटोकी सृजन शैलीमे परिवर्तन होने लगा। वह परिवर्तन १४ वी शतीके अवशेषोमे पगडियोके रूपमें बदल गया, जैसा कि सख्या २ वाले चित्रसे स्पष्ट है। यद्यपि इनमे सामयिक मौलिकता है, परन्तु प्राचीन शिल्प-कृतियोका अनुसरण स्पष्ट है। मुकुटमे मध्य भाग साधारण रहता था और दोनो ओरकी रेखाये सुन्दर रहा करती थी, पर बादमे जब पगडियोके रूपमे परिवर्तन हुआ तब मध्य भाग काफी ऊँचा उठा दिया गया और उमे कसनेके लिए २-२ रेखाये दोनो ओर उडने लगी जैसा कि 'बस्ट' सख्या १ मे देख सकते है। अत मुकुटोके मूलमे ही पगडियोका आदि स्रोत है। मुगलोके बाद पगडियोमे काफी परिवर्तन हुआ। परन्तु बुन्देलखण्ड और महाकोसलकी पगडियाँ हिन्दू शैलीका रूप है। बल्कि वह सस्कृतिजन्य धार्मिक परम्पराका विस्तृत प्रतीक है। यद्यपि यह हमारी कल्पना है, पर

इसके समर्थनमें हमारे पास काफ़ी प्रमाण है। महाकोसल और बुन्देलखंड भले ही आजकी विभाजित सीमाके कारण पृथक् प्रान्त हों पर जिन दिनों कलात्मक आदान-प्रदान किया जा रहा था उन दिनों सीमा-रेखायें कलात्मक दृष्टिसे उतनी विभक्त न थी।

जबलपुर

३ जुलाई १९५१

श्रमण-संस्कृति



और



सौन्दर्य

श्रमण-संस्कृतिका साध्य मोक्ष रहा है, अतः उसकी बाह्य प्रवृत्तियाँ भी निवृत्तिमूलक ही होती हैं। श्रमण संस्कृतिकी आयु बड़ी है, इतिहासकी सीमासे परे है। मानवताका इतिहास ही इसका इतिहास है। यह संस्कृति वर्ग विशेषकी न होकर प्राणिमात्रके प्रति समान भाव रखती है। यही उसका परम धर्म है। मानवकी स्वार्थ-प्रसूत भावनाओंको इसमें स्थान नहीं है, स्वयं व्यक्ति ही अपने लिए उत्तरदायी है। उनके उत्थान-पतनमें कोई साधक-बाधक नहीं है। श्रमण-संस्कृतिका क्षेत्र मानव जगत् तक ही सीमित नहीं है, प्राणिमात्रकी भलाई इसमें सम्मिलित है। सत्य और सुन्दर द्वारा शिवत्वकी ओर प्रेरित करती है। तात्पर्य कि अन्तर्मुखी चित्तवृत्तिकी ओर ही इसका झुकाव है। वह चिरस्थायी जगत्की ओर ही आकृष्ट हो सकती है। उसका दृष्टि बिन्दु अन्तर जगत् है, बाह्य प्रवृत्तियाँ भी अन्तर्मुखी ही होती हैं। श्रमण, विशुद्ध आध्यात्मिक संस्कृतिके, प्रोत्साहक होते हुए भी, समाज-मूलक प्रवृत्तियोंकी उपेक्षा नहीं करते थे, हाँ, व्यक्तित्वके विकासका जहाँतक प्रश्न है वह अवश्य कहता है—सर्वथा एकागी जीवन ही श्रेयस्कर हो सकता है। आत्माकी शक्ति जब पूर्ण विकसित होगी, तब वह स्वकल्याणके साथ-साथ समाजका भी व्यवस्थित गठन कर कर्तव्य मार्गकी ओर उत्प्रेरित करेगा।

श्रमण-संस्कृति अपनी स्थिति बनाये रखनेके लिए आचारको महत्त्व देती हुई सक्रिय सम्यक् ज्ञानको उद्देश्य सिद्धिका मुख्य कारण मानती है। व्यक्तिका अन्तर्मुखी एवं व्यवस्थित जीवन ही सामाजिक शान्तिका कारण है, कृत्रिम उपाय चिरशान्ति स्थापित नहीं कर सकते। अहिंसा और अपरिग्रह ही विश्वशान्तिके जनक हैं। इसीके अभावके कारण विश्वमें अशांति-का खुलेआम नग्न नृत्य हो रहा है। अशांतिकी ज्वालामें वे राष्ट्र जल रहे हैं, जो सभ्यताको अपनी बपौती सम्पत्ति माने हुए हैं। अप्राकृतिक शान्ति स्वरूप राष्ट्रसंघ-जैसी संस्थाओंका जन्म हुआ, जो लिप्सा और स्वार्थ परा-

यणताके कारण भौतिक शान्ति स्थापनमें भी असफल साबित हो रही है । राजनीति अस्थायी तत्त्व है । इसके द्वारा स्थायी शान्तिकी कल्पना करनेमें तनिक भी बुद्धिमानी नहीं है । बाह्य साधन आशिक रूपमें परिस्थितिबश, भले ही शान्ति स्थापित कर सकें, पर वह टिकाऊ न होगी । श्रमण-संस्कृतिके मौलिक तत्त्व ही विश्व-अशान्तिकी ज्वालाको नष्टकर मानव-मानवमे ही नहीं अपितु प्राणिमात्रके प्रति समभावकी भावना बढा सकते हैं । श्रमण-संस्कृति क्रान्तिकारी परिवर्तनमे शुरूसे विश्वास करती आई है—वशर्ते कि वह अहिंसामूलक हो ।

श्रमण-संस्कृति आध्यात्मिक सौन्दर्यमे निष्ठा रखती है । तदुन्मुखी आन्तरिक सौन्दर्यको बाह्य उपादानों द्वारा मूर्तरूप देनेमें भी सचेष्ट रही है । भौतिक जीवनको ही अतिम साध्य माननेवाले एकांगी कलाकारोंने इस आन्तरिक सौन्दर्यके तत्त्वको आत्मसात् किये बिना ही घोषित कर डाला कि “श्रमण-संस्कृतिका एकान्त पारलौकिक चिन्तन ऐहलौकिक जीवनका संबंध-विच्छेद कर देता है, अर्थात् कला द्वारा सौन्दर्य-बोधकी ओर वह उदासीन है । वह मानती है—सभी द्रव्य स्वतन्त्र है । एक दूसरेको प्रभावित नहीं कर सकता तो फिर पार्थिव आवश्यकतामे जन्म लेनेवाली कला और उसके द्वारा प्राप्य सौन्दर्य बोधकी परम्परा इसमें कैसे पतप सकती है ?” इस प्रकारकी विचारधारा भिन्न-भिन्न शब्दोंमे प्रायः व्यक्त होती रहती है; परन्तु मैं सोचता हूँ तो ऐसा लगता है कि उपर्युक्त विचारोंकी पृष्ठ-भूमि ज्ञानशून्य व अचिन्तनात्मक है । न मूल वस्तुके विविध स्वरूपोंको समझनेकी चेष्टा ही नञ्जर आती है, न ऐसे विचारबालोंके पास कलाका माप-दण्ड ही है । ये केवल दूषित और साम्प्रदायिक प्रकाशमें ही श्रमण-संस्कृतिके अन्तः एवं बाह्य रूपको देखते हैं । उपर्युक्त विचारोंको लक्ष्यमें रखते हुए श्रमण-संस्कृतिके बाह्य रूपमें जो कलातत्त्व एवं सौंदर्य बोध परिलक्षित होते हैं उनपर विचार करना अभीष्ट है एवं श्रमण-संस्कृति द्वारा गृहीत कलात्मक उपादानोंकी ओर भी संकेत करना है । यद्यपि मेरा लक्ष्य केवल भौतिक

प्रकाशमें ही आध्यात्मिकताको देखनेका नहीं है, पर जहाँतक सौन्दर्य एवं रसबोधका प्रश्न है, इसे उपेक्षित भी नहीं रखा जा सकता ।

श्रमण-संस्कृतिके इतिहास और साहित्यानुशीलनसे ज्ञात होता है कि इसके कलाकार अदृश्य जगत्की साधनामें अनुरक्त रहनेके बावजूद भी दृश्य जगत्के प्रति पूर्णत उदासीन नहीं है । उनका प्रकृतिप्रेम विख्यात है अतः द्रव्यान्तर्गत प्राकृतिक सौन्दर्यकी ओर औदासीन्य भाव रह ही कैसे सकते हैं । सफल कलाकारोंने केवल आन्तरिक चेतनाको उद्बुद्ध करनेवाले विचारोंकी सृष्टि की, न केवल अन्त सौंदर्यको मूर्तिरूप ही दिया अपितु एतद्विषयक तत्कालीन सौंदर्य-परम्पराके सिद्धांतोंका गुम्फनकर मानव समाजको ऐसी सुलभी हुई दृष्टि दी कि किसी भी पार्थिव वस्तुमें वह सौंदर्य बोध कर सके और उन्होंने सौंदर्यके बाह्य उपादानोंसे प्रेरणा लेनेकी अपेक्षा अन्त सौंदर्यको उद्दीपित कर तदनुकूल दृष्टिविकासपर अधिक जोर दिया । बाह्य सौंदर्याश्रित जीवन स्वावलम्बी न होकर पूर्णत परावलम्बी होता है, जब अन्त सौंदर्याश्रित जीवन न केवल स्वावलम्बी ही होता है बल्कि भावी चिन्तकोंके लिए अन्तर्मुखी सौंदर्यदर्शनकी सुदृढ परम्पराका सूत्रपात भी करता है । सौंदर्य आत्मामें है, जो शाश्वत है । यही सौंदर्य शिवत्वका उद्बोधक है । कहना न होगा कि कला ही आत्माका प्रकाश है । इसकी ज्योतिसे चाचल्यभाव स्वत नष्ट होकर शिवत्वकी प्राप्ति होती है ।

भारतीय कलाके इतिहाससे स्पष्ट है कि कलाने धर्मकी प्रतिष्ठामें महत्त्वपूर्ण योग दिया है । कला मानवोन्नयिका है, जिसमें मानवता है, अपूर्णता मानवको पूर्णताकी ओर सकेत करती है । वर्गसाँने ठीक ही कहा है कि हमारे पुरुषकी कर्मचंचल शक्तियोंको सुला देना ही कलाका लक्ष्य है (To put to sleep the active powers of our personality) यह स्थिति आत्मानन्दकी है । यथा—

विभ्रातियस्य सम्भोगे सा कला न कला मता ।

सीयते परमानन्दे ययात्मा सा परा कला ॥

कला क्या है ?

कला शब्दका व्यवहार आजकल इतना व्यापक हो गया है कि असुन्दर वस्तु एवं अकृत्योके साथ भी जुड़ गया है। कविताकी भाँति कलाको भी व्याख्याके द्वारा सीमित नहीं किया जा सकता, क्योंकि सौन्दर्य और कलाका क्षेत्र असीम है। ऐसी कोई वस्तु नहीं जिसमें कला और सौन्दर्यका बोध न होता हो। कोई भी वस्तु न सुन्दर है और न असुन्दर ही। दोनों भाव-निरीक्षककी रसानुभूतिपर अवलम्बित है। प्रत्येक व्यक्तिका दृष्टिकोण अपना होता है। जो वस्तु एककी दृष्टिसे सुन्दर है वही दूसरेकी दृष्टिमें निन्द्य हो सकती है। अमण-संस्कृतिने कला और सौन्दर्यके दार्शनिक सिद्धांतोंको अनेकान्तवादके प्रकाशमें देखा है, जो वस्तुमात्रको विभिन्न दृष्टिकोणसे देखनेकी शक्ति और शिक्षा देता है। कलाके जितने भेद-प्रभेद हैं, उन सभीका समन्वय अनेकान्तवादमें सन्निहित है।

उपकरणाश्रित सौंदर्य क्षणिक है, आत्मस्थ स्थायी। ऐसी स्थितिमें सहज ही प्रश्न उठता है कि आखिरमें कला कहते किसे है? निश्चित परिभाषाके अभावमें भी इतना तो कहा ही जा सकता है कि अन्तरके रस-पूर्ण अमूर्त भावोंको बाह्य उपादान द्वारा मूर्त रूप देना ही कला है, मानव हृदयकी सूक्ष्म रसानुभूतिकी सतान ही कला है, सत्यकी अभिव्यक्ति ही कला है। इससे भी अधिक व्यापक अर्थमें कहा जाय तो जिसके द्वारा सौंदर्यका अनुभव तथा प्रकाश किया जा सके, वही कला है, जो हमारे हृदयकी कोमल तन्त्रियोंको भङ्ग कर सके वही कला है। इन शब्दावलियोंसे सिद्ध है कि पार्थिव-आवश्यकताओंके भीतर ही कलाका जन्म होता है अर्थात् पुद्गलद्रव्यमें ही कलाका बोध हो सकता है क्योंकि वही मूर्त है। कला सौन्दर्यकी इपेक्षा करती है। औस्कर वाइल्डने कहा है कि जिसके साथ हमारे प्रयोजनगत कोई संबंध नहीं है वही सुन्दर है। कला सौन्दर्य-रसका कन्द है।

सौंदर्य और कला भिन्न होते हुए भी दोनोंमें परस्पर इतनी निकटता

है कि उसे भिन्न नहीं किया जा सकता, कलामे ही सौंदर्य बोध होता है और सौंदर्य कलामें व्याप्त रहता है। किसी भी वस्तुको कला और सौंदर्यसे सँजोकर नयन-प्रिय बनाया जा सकता है, परन्तु यहाँ यह न भूलना चाहिए कि आनन्दसे सौंदर्यका सबध है। सौंदर्यबोध यद्यपि इन्द्रियजन्य होता है परन्तु इन्द्रिय द्वारा ग्राह्य सौंदर्य क्षणिक होता है। सौंदर्य वस्तुतः हृदयमें रहता है। रसानुभूति द्वारा ही वस्तुको देखा जाता है। श्रमण संस्कृति इन्द्रिय-संभूत आनन्दको सौंदर्यका कारण नहीं मानती। इन्द्रियाँ नाशवान् हे और सौंदर्य अतीन्द्रिय। अतः शिवत्वकी प्राप्तिके लिए सौंदर्य ही पर्याप्त नहीं, कारण कि सौंदर्यसे ज्ञान नहीं मिलता, केवल सतोष ही मिलता है। सौंदर्यकी यह स्थिति तो इन्द्रियजन्य ही रही। 'सत्य' से ही ज्ञानप्राप्ति होती है। 'सुन्दर' से सन्तोष। श्रमण-संस्कृतिका सतोष निवृत्तिमूलक है। इसका यह अर्थ नहीं कि बाह्य सौंदर्य द्वारा शिवत्वकी प्राप्ति सम्भव है जैसा कि पहले लिख चुका हूँ कि सत्यके द्वारा ही शिवत्वका मार्ग पकड़ा जाता है। जहाँतक तथ्योका प्रश्न है सौंदर्य भी उपेक्षणीय नहीं।

जिस मनुष्यके हृदयमें जितनी भी रसानुभूतिकी पूर्णता होगी, उसे उतना ही सौंदर्य-बोध होगा, क्योंकि अभिनवगुप्तने काव्यशक्तिकी तरह रसज्ञताको भी एक देवी वरदान माना है। इससे स्पष्ट है कि कलामे सबको समान भावसे सौंदर्य बोध नहीं होता। जिसमें अनुभूति होगी वही इसका मर्मज्ञान कर सकेगा। इसीलिए कला सर्वसाधारणकी वस्तु नहीं बन सकती, कलामे स्वभावतः कल्पना-बाहुल्य है। कलाका सबध मनसे न होकर हृदयसे है। वही सौंदर्यानुभूतिकी शाश्वत स्थान है। कला हृदयकी वस्तु होनेके बावजूद भी उसके चिन्त्य अनेक हैं। यही चिन्त्य वस्तु तत्त्वके सत्य और मिथ्याके भेदोका रहस्योद्घाटन करते हैं। कला तथ्यतक पहुँचा सकती है; सत्य तक नहीं। श्रमणोंने कलामे सत्यकी प्रतिष्ठा की। वे कलामें तथ्य नहीं खोजते। सत्यकी गवेषणा करते हैं। तथ्य वस्तुमें होता है, सत्य प्राणमें।

आनन्द

विश्वकवि रवीन्द्रनाथ ठाकुरने ठीक ही कहा है—

“जहाँ हमें सत्यकी उपलब्धि होती है, वहाँ हमें आनन्दकी प्राप्ति होती है। जहाँ हमें सत्यकी संपूर्णतया प्राप्ति नहीं होती वहाँ आनन्दका अनुभव नहीं होता।”

“साहित्य” पृष्ठ ५३।

सत्याश्रित आनन्द ही स्वाभाविक होता है। पार्थिव आनन्द क्षणिक होता है। आत्मानन्द अमर है। इसी ओर श्रमण-संस्कृतिका संकेत है। इसकी प्राप्तिके लिए दीर्घकालीन साधना अपेक्षित है। श्रमण-जैन-मूर्तियोंका जीवन इस साधनाका प्रतीक है। इतिहास और परम्परासे भी यही प्रतीत होता है। आत्मस्य सौंदर्य और आनन्दकी प्राप्ति सर्व साधारणके लिए सुगम नहीं। निःसकोचभावसे मुझे स्वीकार करना चाहिए कि सत्य और सच्चे सौंदर्यकी अखंड परम्परा ही श्रमण संस्कृतिकी आधारशिला है। इसीलिए तदाश्रित कलामे निरपेक्ष आनन्दकी अनुभूति होती है। वह आनन्द न तो कल्पनामूलक है और न वैयक्तिक ही। अरस्तूने कहा है “जिस आनन्दसे समाजको उपकार न पहुँचे वह उच्चादर्शका आनन्द नहीं।” काण्ट, हेगेल आदि जर्मन दार्शनिकोंने कलासम्भूत आनन्दको निरपेक्ष आनन्द कहा है। इन पक्तियोंसे ध्वनित होता है कि कलात्मक उपकरणोंसे उच्चकोटिका आनन्द उसी अवस्थामें प्राप्त किया जा सकता है, जब जीवन सत्यके सिद्धांतोंसे ओतप्रोत हो, बाणी और वर्तनमें सामंजस्य हो। अतर्मुखी चित्तवृत्तिके समुचित विकासपर ही अत्युच्च आनन्दकी प्राप्ति अवलंबित है। भारतीय दर्शन भी इसीका समर्थन करते हैं। भारतीय चित्र, शिल्प और काव्य भी ऐसे ही सत्याश्रित आनन्दसे भरे पड़े हैं। मानव समाजके सम्मुख भारतीय मुनियोंने सामयिक परिस्थित्यनुसार उपयुक्त विचारोंको रखा है। नैतिकताकी परम्पराका और सामाजिक परिवर्तनोंका इतिहास इन पक्तियोंकी सार्थकता सिद्ध कर रहा है।

जहाँ आनन्दका प्रश्न है वहाँ रस भी उपेक्षणीय नहीं। मानव जातिके उत्थान-पतनमें रसका स्थान बहुत ही महत्त्वपूर्ण माना गया है। परिस्थितिका सृजन बहुत कुछ अशोभे रसपर ही अवलंबित है। इसके द्वारा अनुभूति होती है। यह सुखात्मिका है या दुःखात्मिका, यह जटिल प्रश्न है। प्राचीन और सापेक्षतः अर्वाचीन समालोचकोमें एतद्विषयक मतद्वेष है। उनकी चर्चा यहाँ प्रासंगिक नहीं जान पड़ती।

श्रमण-संस्कृति मानती है कि ससारकी कोई भी वस्तु एकान्त नित्य नहीं है न अनित्य। इसी प्रकार यहाँ कहना पड़ेगा कि विश्वकी कोई भी वस्तु न तो मुरूप है और न कुरूप ही। प्रत्येक वस्तुमें रस है, सौंदर्य है और आनन्द देनेकी शक्ति है। तात्पर्य, जगत्के प्रत्येक पदार्थमें रस उत्पन्न करनेकी क्षमता है। भिन्न पदार्थोंमें आनन्ददायक योग्यता भी है। परन्तु सर्वसाधारण जनताके लिए संभव नहीं कि वह लाभान्वित हो सके। एतदर्थ तदनुकूल रसवृत्ति आवश्यक है। प्रकृति और सौंदर्यके महत्त्वपूर्ण सिद्धांतोंसे अपरिचित हृदयहीन सामान्य वस्तुमें आनन्दानुभव कैसे कर सकता है? वह किसी सुन्दर कृतिको या वस्तुको देखकर क्षण भर प्रसन्न हो सकता है, पर मामिकतासे वंचित रह जाता है, वस्तुके अन्तस्तल तक पहुँचनेके लिए एक विशेष दृष्टिकी अपेक्षा है। बहुतोंने अपने जीवनमें अनुभव किया होगा कि कभी-कभी कलाकारकी दृष्टि जनताकी दृष्टिमें सुन्दर जँचनेवाली चीज़पर बिलकुल नहीं ठहरती और तद्द्वारा उपेक्षित कलाकृतिपर आकृष्ट हो जाती है—वह तल्लीन हो जाता है अपने आपको खाँ बैठता है। इससे स्पष्ट है, सुन्दर असुन्दर व्यक्तिके दृष्टिकोण-रसवृत्तिपर निर्भर है। बहुतसे कलाकारोंमें मैंने स्वयम् देखा है कि वे घटोतक आकाशमें बिखरनेवाले बादलोंकी ओर भाँकते रहते हैं। सरोवर और समुद्रमें उठनेवाली लहरोंके अवलोकनमें ही अपने आपको विस्मृत कर देते हैं, वनमें प्रकृतिकी गोदमें अपूर्व आनन्दका अनुभव करते हैं। मैं स्वयं किसी प्राचीन खडहरमें जाता हूँ तो मुझे वहाँके एक-एक कणमें आनन्दरसकी धारा बहती दीखती है और उस समय मेरी

मानसिक विचार-धाराका वेग इतना बढ जाता है कि उसे लिपि द्वारा नहीं बाँधा जा सकता। खडित प्रतिमाका अग घटौतिक दृष्टिको हटने ही नहीं देता। उत्तर स्पष्ट है।

सौंदर्य और आनन्दकी अनुभूति वैयक्तिक ताटस्थ्यपर अवलंबित है। किसी संग्रहालयमे जानेपर, सुन्दर कृति देखते ही नेत्र उसपर चिपक-से जाते हैं, तब स्वाभाविक आनन्द आता है। यदि द्रष्टाके मनमे उस समय उसपर अधिकार करनेकी भावना जग उठे तो वह आनन्द तुरन्त विवादके रूपमें बदल जायगा। भौतिक दृष्टिसे देखा जाय तो स्वभिन्न वस्तुमे ही आनन्द आता है। अधिकारकी भावना, न केवल अनधिकार चेष्टा ही है, पर उससे रस भी भग हां जाता है। श्रमण-संस्कृतिने पार्थिव आनन्दको विशेष महत्त्व नहीं दिया। वह तो निमित्त मात्र है, वह भी आत्मिक विकासकी अमुक सीमातक। सच्चा आनन्द तो आत्मा मे है। उसपर लगे हुए परदे ज्यो-ज्यो हटते जायगे त्यो-त्यो अपूर्व आनन्दका बोध होता जायगा। यह आनन्द निर्विकल्प है। योगी लोग इसका अनुभव करते हैं। सबिकल्प द्रव्याश्रित-आनन्द रस-वृत्तिका निर्माण अवश्य करता है, परन्तु साधनको साध्य मानकर उलभ जाना उचित नहीं। वर्तमान श्रमण-संस्कृतिके अनुयायी साध्यकी ओर पूर्णत उदासीन है, साधनकी प्रभामे ही चौधिया गये हैं। अवास्तविकतासे बचनेमे सपूर्ण शक्तिका व्यय करना तो उचित ही है, पर इमसे वास्तविकताको भूलनेमे औचित्य नहीं है।

विश्वमे जितने प्रकारके आनन्द दृष्टिगत हुए, उनको समालोचकोने आत्मानन्द, रसानन्द और विषयानन्दमे समावेश कर लिया। सर्वोच्च स्थान आत्मानन्द-ब्रह्मानन्दका है। इसीके द्वारा अन्य आनन्दोंकी अनुभूति होती है। एतस्यैव आनन्दस्य अन्य आनन्दा मात्रामुपजीवन्ति। विषयानन्द लौकिक और रसानन्द अलौकिक है। आत्मानन्द वर्णनातीत है क्योंकि इसका माध्यम दूसरा है। अर्थाथव सौंदर्यकी अनुभूति इसीके द्वारा ही होती है। इसका पूर्णतया परिपाक इसीमे सन्निहित है। श्रमण-संस्कृतिका आकर्षण इसी ओर रहा है।

संस्कृतके समालोचकोने पर्याप्त विवादके बाद आनन्दको ही परमरस—
आनन्दः परमो रसः मान लिया है। पंडितराज जगन्नाथने अपने प्रसिद्धे
 ग्रन्थ 'रसगंगाधर' में इसका सूक्ष्म गभीर एव मार्मिक विवेचन किया है।
 यहाँ मुझे इतना स्पष्ट कर देना चाहिए कि प्राकृतिक सौंदर्यजनित आनन्द
 कलाजनित आनन्दसे भिन्न कोटिका होता है। यह भिन्नत्व अनुभवगम्य
 है, विश्लेषणका विषय नहीं।

ललित कला, शिल्प, चित्र, नृत्य, काव्य और सगीनादि कलाओंका एक-
 मात्र उद्देश्य है रस-सृष्टि। प्राकृतिक वस्तुके गभीर निरीक्षणसे कलाकारके
 मनमें अनुभूतिका उदय होता है और भावोत्पत्ति भी। भावनाके साथ
 कल्पनाका सम्मिश्रण कर कलाकार सौंदर्य सृष्टि करनेको प्रवृत्त होता है,
 उसके कृतकार्य होनेपर द्रष्टाके हृदयमें आनन्द उत्पन्न होता है। यही रस-
 सृष्टि है। सपूर्ण भारतवर्षमें इस सृष्टिके बहुसंख्यक प्रतीक उपलब्ध हैं।
 विश्वकविने कहा है "मनुष्य अपने काव्योंमें, चित्रोंमें, शिल्पमें सौंदर्य प्रका-
 शित कर रहा है।" इस पंक्तिसे स्पष्ट है कि भाव—जो आनन्दका जनक
 है—के व्यक्तिकरणके कई माध्यम हैं—भाषा, तूलिका और छेनी। उपा-
 दानोंमें भी बाहुल्य है। मौलिक एकतामें पारस्परिक पर्याप्त साम्य है।
 मैं शिल्पी, कवि और चित्रकारका भिन्न-भिन्न उल्लेख उचित नहीं समझता।
 कलाकार शब्द इतना व्यापक है कि इसमें सभी भावप्रधान जीवन-यापन
 करनेवालोंका अन्तर्भाव हो जाता है। भावजगत्के प्राणियोंका मानसिक
 घरातल कितना उच्च और परिष्कृत होता होगा, यह तो विभिन्न कृतियोंके
 तलस्पर्शी निरीक्षणसे ही जान सकते हैं। कलाकारका युगके प्रति महान्
 दायित्व है। पर अद्यतन राजनीतिके युगमें कलाकारोकी जो उपेक्षा हो
 रही है, वह श्रेयस्कर नहीं है। राजनीतिज्ञका जीवन अस्थिर है जब
 कलाकारका जीवन अविचल है, सार्वकालिक है, सत्याश्रित है।

इस प्रसंगपर एक बातको स्पष्ट कर देना उचित जान पड़ता है कि अभीतक हमने भारतीय आदर्श और परम्पराकी सीमाका ध्यान रखते हुए इसका विवेचन किया है, पर आजके प्रगतिशील युगमें सीमोल्लघन अनिवार्य-सा हो गया है। कारण कि जिन दिनों उपर्युक्त मतोंकी सृष्टि हुई उन दिनोंका सामाजिक वातावरण और राजनैतिक परिस्थितियाँ तथा सोचनेका दृष्टिकोण आजसे भिन्न थे, अतः आजके युगानुसार उनका विश्लेषण नितान्त वांछनीय है। आज परिस्थितियाँ बदल चुकी हैं। समाजका ढाँचा परिवर्तित हो गया है और जनताकी वैचारिक स्थितिमें, सापेक्षत काफी परिवर्तन हो गया है; अतः सामयिक समस्यानुसार स्थायी वस्तुका मूल्यांकन अपेक्षित है। परिवर्तनप्रिय राष्ट्र ही आत्म-सम्मानकी रक्षा कर सकता है। एक समय था जब भारतीय संस्कृतिका आधार साम्राज्यवाद था, पर आज जनताका राज्य है। प्रजातन्त्रका सक्रिय समर्थन करनेवाली संस्कृति ही आजकी उपयोगिताको समझकर, नवजीवनका संचार कर सकती है।

प्रसंगत कहना होगा कि कला प्रयोगात्मक है और सौंदर्य स्वाभाविक। उपर्युक्त पक्षितयोसे स्पष्ट है कलामें कल्पनाबाहुल्य है। कल्पना मानसिक चित्रोंकी परम्परा है। कलाकारकी कल्पनामें मानसिक चित्रोंको सुव्यवस्थित करनेकी स्वाभाविक प्रवृत्ति रहती है, कल्पनाका उद्देश्य केवल सौन्दर्य-सृजन ही है। अतः वह सौद्देश्य है। इससे कोई यह मत न बना ले कि जो कल्पना-प्रसूत है वही सुन्दर है। क्योंकि शिल्पीकी कल्पनामें यदि दौर्बल्य होगा तो वह विपथगामी भी बन सकता है। ऐसा देखा भी गया है। बहुसंख्यक ऐसे कलाकार भी मिल सकते हैं, जो समाज या किसीके द्वारा समावृत्त नहीं हुए। इसमें कलाको दोष नहीं दिया जा सकता। कलाकारकी कल्पना भी सप्रमाण और पूर्णत्वको लिये हुए होनी चाहिए। इसीलिए तो कलाके समीक्षकोंने सुनिपन्त्रित कल्पनाओंकी सन्तानको कला कहा है।

जैसा कि ऊपर कहा जा चुका है कि कलाकार आत्मस्थ भावोंको, आनन्दोन्मत्त होकर पार्थिव उपादानों द्वारा व्यक्त करता है, यहाँपर यह भी

न भूलना चाहिए कि कलाकारका आनन्द सामान्य आनन्दसे सर्वथा भिन्न होता है ? यद्यपि कलाकार प्रफुल्लित सौन्दर्यकी अनुभूतिको व्यक्त करनेका प्रयास करता है, परन्तु कलामे पूर्णतया प्रकृतिका अनुकरण सम्भव नहीं, कारण कि दोनोंकी कायाओंके उपादानोंमे पर्याप्त भिन्नत्व है। कलाओंके रूप रसोद्दीपन कर सकते हैं, पर प्रकृतिको साकार नहीं। कलाकारकी प्रकृति व्याप्त-सौंदर्यकी रूपदानकी चेष्टा है। वह भाव-जगत्का प्राणी है— जिसका क्षेत्र असीम है। अतएव वह उसे सीमा कैसे कर सकता है ? उसके बूतेके बाहरकी बात है। फिर भी कलाका रूप रसोद्दीपन तो करता ही है। हमे यहाँ इतना भी अभीष्ट है। श्रमण-संस्कृतिने इसीलिए इस रूप-दानको भी महत्त्वका स्थान दिया है। रसके द्वारा आत्मस्थ सौंदर्यको उद्बुद्ध करनेका इसमे स्पष्ट प्रयास है। पर वह रस आत्मपरक है जैन शिल्पकलाका उद्देश्य यहाँ पर स्पष्ट हो जाता है। परम वीतराग परमात्माकी समुचित आकृतिको तो कलाकार खड़ी कर ही नहीं सकता पर फिर भी प्रतीकसे उसकी महानता का बोध तो हो ही जाता है। उनकी मुख-मुद्रासे सौम्य भावोंकी कल्पना हो आती है। शरीर-विन्यास और भाव-भंगिमापर कौन मुग्ध न होगा। श्रमण-संस्कृत्याश्रित कलाके सभी विभागों-पर यह सिद्धांत पूर्णतया चरितार्थ हो जाता है। श्रमणोंने इसी सिद्धांतके द्वारा सौंदर्य उपासना दिल खोलकर की, पर इस उपादानाश्रित सौंदर्य-परम्पराको उल्लोने साधन माना, न कि साध्य। पर समाज इस बातको भूल चुका, फलत इतना सकीर्ण हो गया कि वह कला तककी उपेक्षा करने लगा।

सौंदर्य

पूर्व पक्तियोंमें कहा गया है कि कला सौंदर्यकी अपेक्षा रखती है। कलाके सिद्धांतको आत्मसात् करनेके पूर्व सौंदर्यको समझना नितान्त आवश्यक है। कलाके समान इसे भी वर्णमालाके अक्षरोंमें सीमित रखना कठिन ही नहीं बल्कि असम्भव है। फिर भी लोगोंने इसे बाँधनेकी जितनी

भी चेष्टाएँ की हैं उनमेसे कुछेक यहाँ दी जाती हैं—“अध्यात्मकी भाँकी” “परमकी अपार्थिवताका पार्थिव संसारमें अपरम द्वारा विस्तार” “मर्त्य-संसारकी अमर विभूति”, “निस्सीमका ससीम रूप” “नाना रूपात्मक जगत्में अन्तरात्माकी जगमगाहट” आदि आदि। जिनके सोचनेका तरीका बिलकुल वैज्ञानिक है वे आगे बढ़कर कहते हैं—“बाहरी पदार्थोंकी जो छाया आभ्यन्तरके दर्पणमें पडा करती है उसीके सहारे कालान्तरमें सौंदर्य भगवान्की सृष्टि होती है और उसका मापदण्ड बनता है, और उसीसे उनकी रक्षा और निर्वाह होता है”। और भी व्याख्याएँ हो सकती हैं परव्याख्याबाहुल्य ही तो उसकी यथार्थतामें चार चाँद नहीं लगाती। सौन्दर्य शब्दाश्रित न होकर भावाश्रित है। निम्न वाक्योपर ध्यानाकृष्ट करनेका लोभ सवरण नहीं कर सकता—

“उक्ति वैचित्र्य अथवा काव्यमय उद्गारके बलपर चमत्कार उत्पन्न किया जा सकता है और भाव-जगत् अस्त-व्यस्त और क्षुब्ध भी हो सकता है पर तथ्यनिरूपण, वैज्ञानिक समीक्षा और सहेतुक व्याख्या, विचारोका ऊहापोह और सिद्धांत निरूपण द्वारा सत्य-प्रतिष्ठा नहीं हो सकती।”

निस्संदेह असीमित सत्यको कोई सीमित कँसे कर सकता है। सौंदर्यकी प्रत्यक्ष अनुभूति आनन्द रस और सुखके रूपमें होती है। “सौंदर्य ज्ञानेन्द्रियोंकी समवेत देन है” क्योंकि वे ही तो अनुभूतिका माध्यम हैं।

गीर्वाणगिराके प्रमुख कवि श्री माघने सौंदर्यका उल्लेख यो किया है।

“पदे पदे यन्नवतामुर्षति तदेव रूपं रमणीयतायाः” रमणीयताका रूप-सौंदर्य वही है जो क्षण प्रतिक्षण नूतन आकार धारण करता हो। कविके उपर्युक्त कथनका समर्थन आग्ल कवि कोट्स इस प्रकार करता है—

“A thing of beauty is a joy for ever. Its loveliness increases it will never pass into nothingness.”

हिन्दीकी इन पंक्तियोंको भी सौंदर्य समर्थनके लिए उब सकते हैं—

“ज्यों ज्यों निहारिये नेरे हूँ नैननि त्यों त्यों खरी निखरें सी निकरई ।

○ ○ ○ ○
जनम अवधि रूप निहार लूँ
नयन न तिरिपत भेल ।
लाख-लाख जुगहिये-हिये राख लूँ,
तबहुँ जुड़न न गेल ॥

—(विद्यापति)

ऊपरवाली पवित्रमे कितनी भात्मिकता है ।

असाधारण कलाकृतिको देखकर स्वभावतः हृदयमें भावोदय होता है, वही सौंदर्य है। इसका ज्ञान श्रवण और चक्षु इन्द्रियोंसे होता है जो मानसिक उल्लास है वही सौंदर्य है। रबीन्द्रनाथने कहा है—

“अतएव केवल आँखोंमे द्वारा नहीं—अपितु यदि उसके पीछे मनकी दृष्टि मिली हुई न हो तो सौंदर्यको यथार्थ रूपसे नहीं देखा जा सकता।”

सौंदर्य सार्वजनिक प्रीति है। एक ही कृतिके सौंदर्य-दर्शक हजारो हो सकते हैं, पर उनका नाश-क्षय^१ नहीं होता। सामूहिक दर्शनके कारण ही इसे सार्वजनिक प्रीति कहा है।

सौंदर्योपासकोकी सख्या आज अधिक है पर वे पार्थिव सौंदर्यके प्रेमी हैं, सौंदर्यकी गभीरतासे वे दूर हैं। विषयजनित उपासनासे पतन होता है। सौंदर्य प्रीति स्वार्थ रहित होती है। किसी सुन्दरीके सौंदर्यपर मुग्ध होकर उसके विषयमे पुनः पुनः चिन्तन करते रहना स्वार्थमूलक भावनाका रूप है। वह राग शरीरजन्य सौंदर्यमूलक है। पारमार्थिक वृत्ति या गुणका उसमे अभाव है। सौंदर्यका उपासक सयम और नियममें आबद्ध होता है।

^१“साहित्य”—पृष्ठ ४२

सौंदर्य वहाँ दृष्टिगोचर होता है जहाँ हमारी किसी आवश्यकताकी पूर्ति होती है। परन्तु एकमात्र आवश्यकताकी पूर्ति ही सौंदर्य नहीं होता, जब आवश्यकताकी पूर्तिके साथ हमारे हृदयको परम प्रसन्नता होती है तो यह प्रसन्नता आवश्यकतासे अतिरिक्त किसी अन्य वस्तुकी छोटक होती है। आवश्यकताकी समाप्तिके बाद भी जो वस्तु अवशिष्ट रह जाती है वही सौंदर्य है।

महाकविने अपने 'सौंदर्यबोध' नामक अनुभवपूर्ण निबन्धमें बार-बार यह सिद्ध करनेकी चेष्टा की है कि—

“सौंदर्यका पूर्ण मात्रामें भोग करनेके लिए संयमकी आवश्यकता है ।”
 “अन्ततः सौंदर्य मनुष्यको संयमकी ओर ले जाता है ।” “सुखार्थी संयतो भवेत्”—अर्थात् यदि इच्छाकी चरितार्थता चाहते हो तो इच्छाको संयममें रखो । यदि तुम सौंदर्यका उपभोग करना चाहते हो तो भोग लालसाको बमन करके श्रुद्ध और शान्त हो जाओ ।” सौंदर्यबोधके लिए चित्तवृत्तिका स्वर्य अपेक्षित है : साथ-ही-साथ संयम और नियम भी जीवनमें अंत-प्रोत होने चाहिए । यो भी बिना संयम और नियमका मानव पशु-तुल्य है, जब इतने गहन विषयकी उपासना करना है तब तो जीवन विशेषतः विशुद्ध होना चाहिए । सौंदर्यसृष्टि असंयत कल्पना द्वारा संभव नहीं । स्वार्थप्रेरित भावना मानवको वास्तवके मार्गसे गिरा देती है ।

श्रमण-संस्कृतिमें संयम-नियम अत्यन्त आवश्यक हैं । इन्हींपर मानव जातिका विकास आधृत है । श्रमणोंने अपने जीवनका रूप ही वैसा रखा है इसलिये कि पद-पदपर उन्हें सौंदर्य बोध होता है । तद्द्वारा प्राप्त आनन्दको वे जनतामें प्रसारित कर सच्चे सौंदर्यके निकट पहुँचाते हैं । श्रमण-संस्कृति द्वारा किये पिछले सभी प्रयत्न इसके गवाह हैं । परम वीतराग परमात्माने जीवनकी कठोरतम माधना द्वारा आत्मस्थ सौंदर्यका दर्शन किया था । इस अनुभूत परम्पराके सिद्धांतोपर चलनेवाली श्रमण-संस्कृतिने आजतक आशिक रूपसे इस अनुभूतिको संभाल रखा है । परन्तु दुर्भाग्यकी बात है कि आजका अनुयायीवर्ग इस परम्पराको तेजीके साथ विस्मृत कर रहा है । न तो सौंदर्य भावनाको जागृत करनेकी चेष्टा रह गई है और न वैसा कोई प्रयत्न ही दृष्टिगत होता है । कलाविहीन जीवन किसी भी अपेक्षा श्रेयस्कर नहीं । व्यापार-प्रधान जीवन, मानव मानवके प्रति रहनेवाली स्वाभाविक सहानुभूतितकको भुला देता है । वह व्यक्ति, व्यक्ति होकर जीवित रहता है । समाज नहीं बन सकता । स्वार्थको प्रबलता उसे अन्ततः पशु बनाकर छोड़ती है ।



आयागपट्टक, मथुरा पृ० २० ।



नगवान् मुठ, पृ० ३०३ ।



अबलोकितेश्वर । पृ० ३०१



मयुराके ककाली टेलिका जन अवशय ।



लोहानीपुर (पटना)से प्राप्त पुरातन जिन प्रतिमा ।

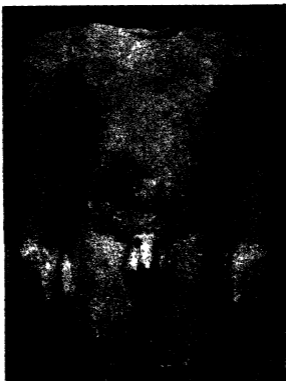

लोहानीपुर (पटना)से प्राप्त प्राचीन जिन-प्रतिमा ।

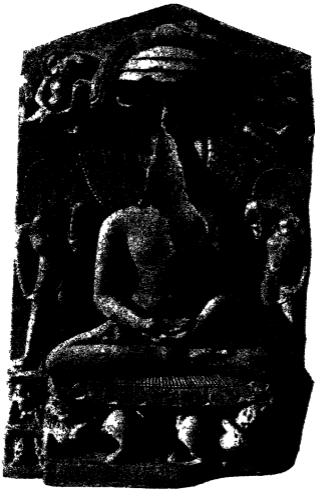

कोशाम्बीसे प्राप्त गुप्तकालीन जैन-प्रतिमा ।



भगवान् ऋषभदेवकी कलापूर्ण प्रतिमा ।
 मूर्ति-विधान वैविध्यका उत्तम प्रतीक, राजगृह । पृ० २७



भगवान् पाश्र्वनाथ

यह मूर्ति राजगृहके तृतीय पर्वत पर प्रतिष्ठित है।
इसकी तुलना गुप्तकालीन मूर्तियोंसे की जा सकती है।



जयपुरीय जैनकलाका प्रतीक ।



जसोसे प्राप्त जैमूतिका मस्तक, प्रयाग संग्रहालय ।

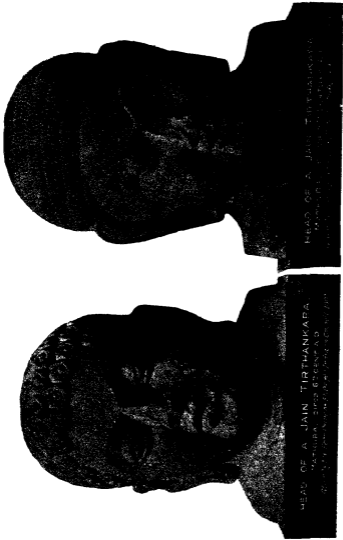

जिन-प्रतिमाओंके वो कलापूर्ण मस्तक !

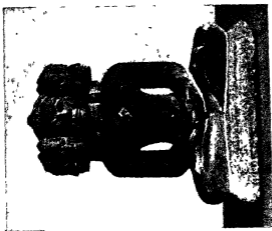

सर्वतोमर जिल-प्रतिमा ।



योगिनी-प्रतिमा, भंडाघाट ।

पृ० ३२५



राजगृहस्थित अम्बिका ।

पृ० २२५

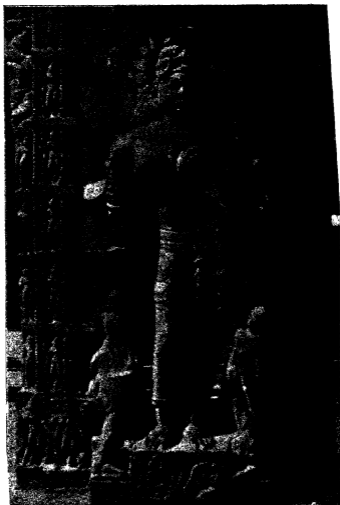

२४ शासनदेवी सहित अम्बिका-प्रतिमा, प्रयाग-संग्रहालय । पृ० ३१८



यक्ष-प्रक्षिणी सहित भगवान् नमिनाथ ।
प्रयाग-सप्रहालय ।

पृ० २२१

१० वीं शताब्दीकी उत्तम कलाकृति

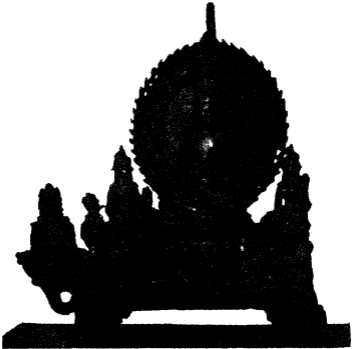

नवग्रह-सहित, भगवान् युगाविदेवकी धातु-प्रतिमा ।

यह लेखकको सिरपुरसे प्राप्त हुई थी ।

पृ० १५२

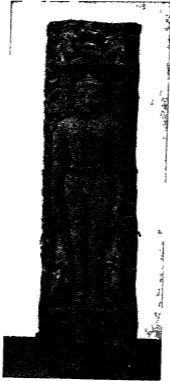

बिलहरोकी एक उपेक्षित वापिकासे
प्राप्त जिन-प्रतिमा ।

पृ० १६९



नवप्रहयवत् अभूलपुव जितप्रतिमा ।

पृ० १८०

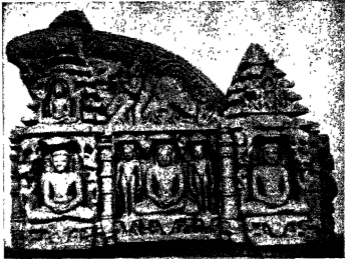

जिन-मन्दिरके तोरण-द्वारका बायाँ अंश त्रिपुरी ।

पृ० १७१



बिलहरीसे प्राप्त जैनमन्दिरके-प्रवेश द्वारका ऊपरी भाग ।

पृ० १७३

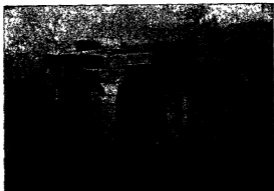

कर्णवेलका भग्नावशेष

पृ० ३२१



बायीं मूर्ति यक्षदम्पति समेत भगवान् नेमिनाथको है । बाहिनी मूर्ति अपूर्ण है ।

पृ० १७७

सण्डहरोका वैभव

४३२



चतुर्विंशतिका पट्टक, प्रयाग-संघहालय ।

पृ० २०६

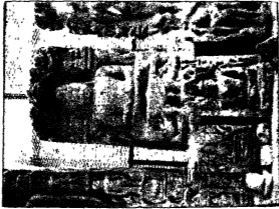

प्रयाग-संघहालयमें जिनमूर्ति-समूह ।

पृ० २१२



श्रीपुर-सिरपुर (म० प्र०) से प्राप्त तारादेवीकी ध.तु-प्रतिमा ।

यह महाकोसलकी सर्वथेष्ठ मूर्ति है ।

पृ० २६३



दशावतारी विष्णु । पृ० ३६६



श्री कल्याण देवी । पृ० ३८२



शिव-पार्वती, भेजाघाट । पृ० ३२३



क्यातो विठणु त्रिपुरी ।
पृ० ३२०



मवनमहल जबलपुर
पृ० ३२१

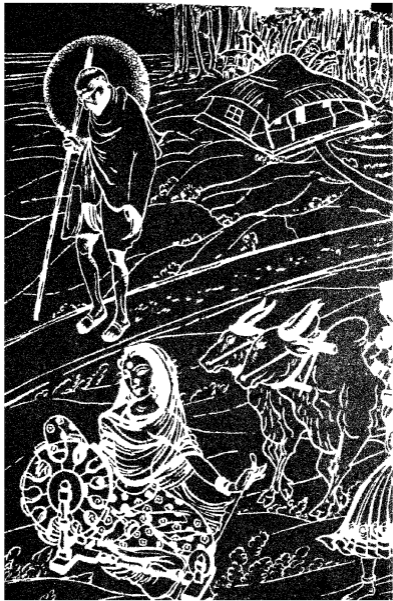

वीर सेवा मन्दिर

पुस्तकालय

काल न० २६३.१)
लेखक कान्ति सखर डनि
शीपक खण्डहरी का वेमा
खण्ड कम मरया ३४